

Buletinul AFER

Sumar 1/2019 (ianuarie - februarie)

Documente eliberate de Autoritatea de Siguranță Feroviară Română - ASFR, din cadrul AFER	
Certificate pentru funcții de întreținere a vagoanelor de marfă, emise în conformitate cu Directiva 2004/49/CE și cu Regulamentul (UE) nr. 445/2011, în perioada 01.01.2019 - 28.02.2019.....	3
Certificate de entități responsabile cu întreținerea vehiculelor feroviare motoare și tractate, utilizate în transportul feroviar de călători, emise de ASFR în conformitate cu Directiva 2004/49/CE și cu OMT nr. 635/2015, în perioada 01.01.2019 - 28.02.2019.....	3
Certificate pentru funcții de întreținere a vehiculelor feroviare motoare și tractate, utilizate în transportul feroviar de călători, emise de ASFR în conformitate cu Directiva 2004/49/CE și cu OMT nr. 635/2015, în perioada 01.01.2019 - 28.02.2019.....	3
Certificate de siguranță Partea A și Partea B eliberate operatorilor de transport feroviar conform OMT 535/2007 cu modificările și completările ulterioare, în perioada 01.01.2019 - 28.02.2019.....	4
Autorizații de siguranță de exploatare a liniilor de metrou pentru transportul de călători conform OMT nr. 1572/2018 emise în perioada 01.01.2019 - 28.02.2019	87
Autorizații de punere în funcțiune linii ferate industriale nou construite sau modernizate, eliberate conform OMTI 443/2011, în perioada 01.01.2019 - 28.02.2019.....	93
Autorizații de exploatare pentru liniile ferate industriale din dotare, emise/vizate/modificate conform HG 2299/2004 și OMTCT 880/2005, în perioada 01.01.2019 - 28.02.2019.....	94
Autorizații de funcționare din punct de vedere tehnic pentru stațiile de cale ferată, HM și HCV aparținând infrastructurii feroviare publice emise/vizate/modificate conform OMT 340/1999 modificat și completat cu OMTCT 2269/2004, în perioada 01.01.2019 - 28.02.2019.....	99
Atestate pentru personalul aparținând operatorilor de transport feroviar de tip A și B cu responsabilități în organizarea și conducerea activității de transport feroviar și siguranța circulației, emise conform OMT 535/2007, cu modificările și completările ulterioare, în perioada 01.01.2019 - 28.02.2019.....	100
Atestate pentru personalul aparținând operatorilor de transport feroviar de tip C, cu responsabilități în organizarea și conducerea activității de manevră feroviară și siguranța circulației, emise conform OMT 535/2007, cu modificările și completările ulterioare, în perioada 01.01.2019 - 28.02.2019.....	101
Atestate pentru personalul aparținând gestionarilor de infrastructură feroviară neinteroperabilă, cu responsabilități în gestionarea infrastructurii feroviare neinteroperabile și siguranța circulației, emise conform OMT 101/2008, în perioada 01.01.2019 - 28.02.2019	101
Atestate pentru personalul aparținând deținătorilor de linii ferate industriale, cu responsabilități în siguranța circulației, emise conform HG 2299/2004, în perioada 01.01.2019 - 28.02.2019.....	101
Certificatele pentru consilierii de siguranță în transportul feroviar al mărfurilor periculoase eliberate/vizate conform OMTCT 1044/2003, modificat cu OMTCT 1934/2006, în perioada 01.01.2019 - 28.02.2019.....	104
Atestate pentru responsabilii cu sistemul de management al siguranței feroviare, eliberate/vizate conform OMT 535/2007, completat cu OMTI 884/2011, în perioada 01.01.2019 - 28.02.2019.....	105
Atestate pentru manageri de transport în intermedierea activității de transport pe calea ferată, emise conform HG 361/2018, în perioada în perioada 01.01.2019 - 28.02.2019.....	106
Autorizații/permise pentru personalul cu responsabilități în siguranța circulației emise conform OMTCT 2262/2005, în perioada 01.01.2019 - 28.02.2019.....	106
Duplicate ale autorizațiilor/permiselor pentru personalul cu responsabilități în siguranța circulației emise conform OMTCT 2262/ 2005, în perioada 01.01.2019 - 28.02.2019.....	124
Autorizații/permise pentru personalul cu responsabilități în siguranța circulației retrase conform OMTCT 2262/2005, în perioada 01.01.2019 - 28.02.2019.....	125
Declarații de recunoaștere a examinatorilor care efectuează evaluarea mecanicilor de locomotive privind cunoștințele profesionale de material rulant, de infrastructură și cunoștințele lingvistice, acordate conform OMT 615/2015, în perioada 01.01.2019 - 28.02.2019.....	125
Documente eliberate de Organismul Notificat Feroviar Român – ONFR, din cadrul AFER	
Contracte de inspecție tehnică încheiate de furnizorii feroviari cu AFER conform OMT 290/2000, emise/ suspendate/ reziliate în perioada 01.01.2019 - 28.02.2019.....	126
Autorizații de furnizor feroviar eliberate/vizate de AFER conform OMT 290/2000, în perioada 01.01.2019 - 28.02.2019.....	136
Autorizații de furnizor feroviar suspendate/retrase de AFER conform OMT 290/2000 în perioada 01.01.2019 - 28.02.2019	143
Certificate de omologare tehnică feroviară eliberate/prelungite de AFER conform OMT 290/2000, în perioada 01.01.2019 - 28.02.2019.....	144
Certificate de omologare tehnică feroviară suspendate/retrase de AFER conform OMT 290/2000, în perioada 01.01.2019 - 28.02.2019.....	145

Agremente tehnice feroviare eliberate/prelungite de AFER conform OMT 290/2000, în perioada 01.01.2019 - 28.02.2019.....	145
Agremente tehnice feroviare retrase și înlocuite de AFER conform OMT 290/2000, în perioada 01.01.2019 - 28.02.2019.....	153
Autorizații pentru laboratoare de încercări eliberate/vizate de AFER conform OMT nr. 410/1999, în perioada 01.01.2019 - 28.02.2019.....	154
Autorizații pentru laboratoare de încercări suspendate/retrase de AFER conform OMT nr. 410/1999, în perioada 01.01.2019 - 28.02.2019.....	154
Atestate pentru standuri și dispozitive speciale eliberate/ vizate de AFER conform OMT 410/1999, în perioada 01.01.2019 - 28.02.2019.....	155
Certificate de conformitate pentru sistemul de management al sănătății și securității ocupaționale emise de OCSM - CM - AFER conform OHSAS 18001, în perioada 01.01.2019 - 28.02.2019.....	161
Certificate de conformitate pentru sistemul calității emise de OCSM - CM - AFER conform SR EN ISO 9001, în perioada 01.01.2019 - 28.02.2019.....	161
Autorizații de personal în domeniul controlului ultrasonic emise conform Fișei UIC 960-O/2001, în perioada 01.01.2019 - 28.02.2019.....	162
Atestate personal în domeniul proceselor speciale de sudare, emise conform Fișei UIC 897/1991, în perioada 01.01.2019 - 28.02.2019.....	162
Documente eliberate de Organismul de Licențe Feroviare Român – OLFR, din cadrul AFER	
Operatorii de transport feroviar care dețin licențe de transport feroviar pentru servicii de tip "A" și/sau tip "B", conform OMT 535/2007, cu modificările și completările ulterioare, respectiv HG 361/2018 vizate/ suspendate/ încetare suspendare/ modificate/ redactate în format nou în perioada 01.01.2019 - 28.02.2019.....	163
Operatorii de transport feroviar care dețin licențe de transport feroviar pentru servicii de tip "C", conform OMT 535/2007, cu modificările și completările ulterioare, respectiv HG 361/2018 acordate/ retrase/ redactate în format nou în perioada 01.01.2019 - 28.02.2019.....	164
Operatorii care dețin licențe de intermediere a activității de transport pe calea ferată, acordate conform HG nr. 361/2018, în perioada 01.01.2019 - 28.02.2019.....	165
Documente eliberate de Agenția de Investigare Feroviară Română – AGIFER	
Rapoarte de investigare finalizate în perioada 01.01.2019 - 28.02.2019.....	166

**Publicație periodică editată de Autoritatea Feroviară Română - AFER
Redacția Buletinului AFER**

Sediul: AUTORITATEA FEROTIARĂ ROMÂNĂ – AFER, Calea Griviței 393, sector 1, 010719 București
Telefon: 021-307 79 16, CFR: 91-0888 5016; Fax: 021-307 79 82, www.afer.ro

Abonamente: tel. 021-307 22 92, CFR: 91-0888 5092, Fax 021-307 79 82, vintila@afer.ro (Bogdan VINTILĂ)
Difuzare: Tel. 021-307 79 52, CFR: 91-0888 5052, Fax 021-307 42 58 (Registratura AFER)
Informații suplimentare: Tel. 021-307 22 92, CFR: 91-0888 5092, Fax 021-307 79 82, sorinac@afer.ro (Sorina CHIRIȚĂ)

Colectivul de coordonare și redacție

Marian Mihail CĂLIN – Director General AFER

Dragoș FLOROIU - Director General Adjunct AFER	Dan BISTREANU- Director General Adjunct Tehnic AFER
Gabriela BLAGA – Director Economic AFER	Vasile MUNTEANU - Șef Serviciu TSI AFER
Lucian BLAGA – Director ASFR	Sorina CHIRIȚĂ - expert IA, STSI – AFER
Vasile STĂNESCU – Director ONFR	Bogdan VINTILĂ – expert IA, STSI – AFER
Anca BURSUC – Director OLFR	

Tipar: Societatea Tipografică Filaret S.A., www.tipografiafilaret.ro, tel.:021-335 75 34

ISSN 1583-3143

Buletinul AFER apare la 2 luni (6 numere/an) și se distribuie pe bază de abonament anual. Talonul și condițiile de abonare se găsesc pe site AFER: www.afer.ro.
Revista tipărită este însoțită de un DVD cu evidențele integrale și actualizate ale documentelor emise de AFER.

*Răspunderea asupra corectitudinii datelor publicate în revista tipărită și pe suport magnetic
cade exclusiv în sarcina structurilor organizatorice din cadrul AFER care le-au raportat.*

**Certificate pentru funcții de întreținere a vagoanelor de marfă,
emise în conformitate cu Directiva 2004/49/CE și cu Regulamentul (UE) nr. 445/2011,
în perioada 01.01.2019 – 28.02.2019**

Entitate certificată pentru funcții de întreținere		Informații privind certificatul*					Domeniul de aplicare a activităților de întreținere	
Nr. crt.	Denumirea juridică Acronim Adresă Tipul societății	Nr. de referință intern NEI	Nou/ Reînnoit/ Modificat	Nr. de identificare ERI certificat anterior	Valabil de la	Valabil până la	Vagoane cisternă pt. mărfuri periculoase	Alte vagoane specializate transport mărfuri periculoase
1.	FRIREP S.A. Str. Corbului nr. 3, CP 705200, Pașcani, Jud. Iași, ROMÂNIA J/22/347/2001 RO13820843 furnizor de întreținere	RO/32/0019/0001	reînnoit	RO/32/0017/0001	01.02.2019	31.01.2021	da	da

* Domeniile de întreținere și detaliile sunt specificate în Anexa nr. 1 a fiecărui certificat.

Situație raportată de Serviciul Certificare Entități Responsabile cu Întreținerea Vagoanelor de Marfă, din cadrul ASFR – AFER.

**Certificate de entități responsabile cu întreținerea vehiculelor feroviare motoare și tractate,
utilizate în transportul feroviar de călători,
emise de ASFR în conformitate cu Directiva 2004/49/CE și cu OMT nr. 635/2015,
în perioada 01.01.2019 – 28.02.2019**

Organizație certificată		Informații privind certificatul	Funcții operaționale ale ERIV (propriu/ parțial propriu/ externalizat)	Domeniul de aplicare a activităților de întreținere	
Nr. crt.	Denumirea juridică Adresă Nr. înregistrare întreprindere Cod înregistrare fiscală Tipul societății	Nr. național de identificare NNI (nou/ reînnoit/ actualizat/ modificat) NNI certificat anterior Valabil de la Valabil până la	Dezvoltarea întreținerii Gestionarea întreținerii parcului Efectuarea întreținerii	Vehicule feroviare motoare	Vehicule feroviare tractate
1.	CARGO TRANS VAGON S.A. str. Vaselor, nr. 34, cod poștal 021254, sector 2, București, România J40/7639/2004 RO 16413550 Întreprindere feroviară, deținător	RO/ERI/L/0019/0002 nou 18.01.2019 17.01.2020	 da da nu	Vehicule feroviare motoare	–

*Situație raportată de Serviciul Certificare Entități Responsabile cu Întreținerea Vagoanelor de Călători și a Locomotivelor,
din cadrul ASFR – AFER.*

**Certificate pentru funcții de întreținere a vehiculelor feroviare motoare și tractate,
utilizate în transportul feroviar de călători,
emise de ASFR în conformitate cu Directiva 2004/49/CE și cu OMT nr. 635/2015,
în perioada 01.01.2019 – 28.02.2019**

Organizație certificată		Informații privind certificatul	Funcții de întreținere	Domeniul de aplicare a activităților de întreținere	
Nr. crt.	Denumirea juridică Adresă Nr. înregistrare întreprindere Cod înregistrare fiscală Tipul societății	Nr. național de identificare NNI (nou/ reînnoit/ actualizat/ modificat) NNI certificat anterior Valabil de la Valabil până la	Dezvoltarea întreținerii Gestionarea întreținerii parcului Efectuarea întreținerii	Vehicule feroviare motoare	Vehicule feroviare tractate
1.	INJECTOR SRL Str. Emerich Bartzer, nr. 11, cod postal 305400, Jimbolia, jud. Timiș, Romania România J35/1544/2018 RO23755696 furnizor de întreținere	RO/FIV/L/0019/0001 nou 03.01.2019 02.01.2020	 nu nu da	Vehicule feroviare motoare	–
2.	Atelierele CFR Grivita S.A. Str. Calea Griviței 359, cod postal 010718, sector 1, București, Romania J40/9717/1992 RO1555026 furnizor de întreținere	RO/FIV/C/0019/0003 reînnoit RO/FIV/C/0016/0027 25.01.2019 24.01.2021	 nu nu da	–	Vagoane de calatori

ASFR – AFER

Certificate pentru funcții de întreținere a vehiculelor feroviare motoare și tractate, utilizate în transportul feroviar de călători, emise de ASFR în conformitate cu Directiva 2004/49/CE și cu OMT nr. 635/2015, în perioada 01.01.2019 – 28.02.2019

Organizație certificată		Informații privind certificatul	Funcții de întreținere	Domeniul de aplicare a activităților de întreținere	
Nr. crt.	Denumirea juridică Adresă Nr. înregistrare întreprindere Cod înregistrare fiscală Tipul societății	Nr. național de identificare NNI (nou/ reînnoit/ actualizat/ modificat) NNI certificat anterior Valabil de la Valabil până la	Dezvoltarea întreținerii Gestionarea întreținerii parcului Efectuarea întreținerii	Vehicule feroviare motoare	Vehicule feroviare tractate
3.	REMARUL 16 Februarie SA Str. Tudor Vladimirescu, nr. 2-4, cod poștal 400225, Cluj Napoca, jud. Cluj, România J12/1591/1992 RO 201373 furnizor de întreținere	RO/FIV/L,C/0019/0004 actualizat / modificat RO/FIV/L,C/0018/0006 31.01.2019 03.05.2019	nu nu da	Vehicule feroviare motoare	Vehicule feroviare tractate
4.	ASTRA VAGOANE CALATORI S.A. Str. Petru Rares, nr. 1-3, cod poștal 310210, Arad, Romania J02/536/1998 RO10966616 furnizor de întreținere, deținător	RO/FIV/L,C/0019/0005 actualizat / modificat RO/FIV/L,C/0018/0017 27.02.2019 07.11.2019	nu nu da	Vehicule feroviare motoare	Vehicule feroviare tractate
5.	S.C. RELOC S.A. Bd. Decebal, nr.109, cod poștal 200746, Craiova, Jud. Dolj, Romania J16/259/1992 RO2300870 furnizor de întreținere	RO/FIV/L/0019/0006 reînnoit RO/FIV/L/0018/0010 03.03.2019 02.03.2021	nu nu da	Vehicule feroviare motoare	-

Situație raportată de Serviciul Certificare Entități Responsabile cu Întreținerea Vagoanelor de Călători și a Locomotivelor, din cadrul ASFR – AFER.

Certificate de siguranță Partea A și Partea B eliberate operatorilor de transport feroviar conform OMT 535/2007, cu modificările și completările ulterioare, în perioada 01.01.2019– 28.02.2019

* *Serviciile de transport feroviar pe căile ferate din România se clasifică în următoarele tipuri:*

- a) **tip A** – transport feroviar de călători desfășurat în interes public și/sau în interes propriu;
b) **tip B** – transport feroviar de marfă desfășurat în interes public și/sau în interes propriu;
c) **tip C** – numai manevră feroviară în interes public și/sau în interes propriu.

Nr. crt.	Denumire juridică întreprindere feroviară certificată						Acronim	Nr. național de înregistrare
CS Partea A	Nr. referință internă	Nr. identificare UE	Nou/reînnoit/actualizat/modificat	Nr. identificare UE certificat anterior	Data eliberării	Valabil de la	Valabil până la	Tip serviciu de transport feroviar*
Anexa I la CSB – Secții de circulație, stații CF, zone de manevră feroviară și LFI pe care operatorul de transport feroviar este autorizat să efectueze servicii de transport feroviar								
Nr. crt.	Secții de circulație							
Nr. crt.	Zona de manevră			Proprietar			Stația CF adiacentă	
Anexa II la CSB - Vehicule feroviare motoare cu care operatorul de transport feroviar este autorizat să efectueze servicii de transport feroviar								
Nr. crt.	Tip vehicul feroviar					Număr vehicul feroviar		
1.	S.C. CARGO TRANS VAGON S.A. BUCUREȘTI					-	J40/7639/2004	
CS Partea A	CSA 0025	RO1120180025	actualizare/modificare	RO1120170017	22.10.2018	22.10.2018	29.09.2019	tip B , inclusiv transport de mărfuri periculoase
CS Partea B	CSB 0001	RO1220190001	actualizare/modificare	RO1220180089	03.01.2019	03.01.2019	29.09.2019	tip B , inclusiv transport de mărfuri periculoase
Anexa I la CSB 0001								
Nr. crt.	Secții de circulație							
1.	Curtici – Arad – Iliia – Simeria - Coșlariu Gr. Pod Mureș – Racoș – Brașov – Brașov Triaj – Predeal – Câmpina – Ploiești Vest – Chitila – Buc. Băneasa – Pasărea – Fetești – Medgidia – Palas – Constanța Port Mol 5 și retur;							
2.	Palas – Post Medeea – Post Constanța Vii – Constanța Port Zona B și retur;							
3.	Palas – Agigea Nord – Constanța Port Terminal Ferry Boat și retur;							
4.	Domești – Suceava – Verești – Pașcani – Bacău – Roman – Adjud – Mărășești – Buzău Ram. Boboc – Făurei – Tândărei – Fetești și retur;							
5.	Buzău – Buzău Ram. Boboc – Mărășești - Adjud și retur;							
6.	Bacău – Roznov și retur;							
7.	Fieni – Târgoviște – Târgoviște Nord – I.L. Caragiale – Ploiești Vest – Ploiești Sud – Buzău – Buzău Sud – Făurei – Barboși – Barboși Ram. Siret – Barboși Triaj – Tecuci – Mărășești – Adjud și retur;							
8.	Chitila – Videle – Craiova – Filiași – Caransebeș – Lugoj – Timișoara Nord și retur;							
9.	Chitila – Titu – Golești – Pitești – Bradu de Sus – Bradu Rafinărie – Pârnu – Costești – Slatina – Piatra Olt și retur;							
10.	Sibiu – Podu Olt – Govora – Băbeni – Piatra Olt – Caracal și retur;							
11.	Berceni – Post mac. Popești Leordeni – Jilava – Chiajna– Bucureștii Noi – București Triaj Post 17 – București Băneasa – București Nord – Depoul CFR București Călători și retur;							

ASFR – AFER

Certificate de siguranță Partea A și Partea B eliberate operatorilor de transport feroviar
conform OMT 535/2007, cu modificările și completările ulterioare, în perioada 01.01.2019– 28.02.2019

Nr. crt.	Denumire juridică întreprindere feroviară certificată						Acronim	Nr. național de înregistrare
CS Partea A	Nr. referință internă	Nr. identificare UE	Nou/reînnoit/actualizat/modificat	Nr. identificare UE certificat anterior	Data eliberării	Valabil de la	Valabil până la	Tip serviciu de transport feroviar*
CS Partea B								
Anexa I la CSB – Secții de circulație, stații CF, zone de manevră feroviară și LFI pe care operatorul de transport feroviar este autorizat să efectueze servicii de transport feroviar								
Secții de circulație								
Nr. crt.	Zona de manevră			Proprietar		Stația CF adiacentă		
Anexa II la CSB - Vehicule feroviare motoare cu care operatorul de transport feroviar este autorizat să efectueze servicii de transport feroviar								
Nr. crt.	Tip vehicul feroviar				Număr vehicul feroviar			
12.	Chitila – București Nord și retur;							
13.	Chitila – Bufta – Ploiești Sud și retur;							
14.	Golești – Costești – Roșiori Nord – Salcia Teleorman HM – Turnu Măgurele Port și retur;							
15.	Oțelu Roșu – Caransebeș – Lugoj – Ilia – Simeria și retur;							
16.	Caransebeș – Lugoj – Semic – Timișoara Sud – Timișoara Nord – Arad – Arad Vest și retur;							
17.	Titu – Târgoviște și retur;							
18.	Călărași Sud – Ciulnița – Slobozia Veche – Țândărei și retur;							
19.	Țândărei – Slobozia Veche – Urziceni – Ploiești Sud și retur;							
20.	Copșa Mică – Sibiu – Sibiu Triaj – Vințu de Jos și retur;							
21.	Suceava – Pașcani – Târgu Frumos – Iași și retur;							
22.	Caracal – Corabia și retur;							
23.	Filiași – Cărbunești – Târgu Jiu – Petroșani – Simeria – Peștiș și retur;							
24.	Chitila – P.M. Buciumeni – Mogoșoaia – Otopeni – Voluntari – Ram. Pasărea – Pasărea și retur;							
25.	Brașov – Podu Olt – Sibiu și retur;							
26.	Ploiești Crâng – Ploiești Vest – Ploiești Sud – Ploiești Est și retur;							
27.	Copșa Mică – Blaj – Coșlariu Gr. P. Mureș – Teiuș – Războieni – Luduș – Târgu Mureș – Deda și retur;							
28.	Ploiești Est – Dâmbu HM – Ghighiu și retur;							
29.	Ploiești Triaj – Ploiești Sud – Dâmbu HM – Ghighiu și retur;							
30.	Ploiești Sud – Ploiești Nord și retur;							
31.	Ploiești Est – Ram. Ploiești Est Post 1 – Ploiești Nord și retur;							
32.	Arad – Sântana – Ciurmeșiu – Oradea Vest – Episcopia Bihor și retur;							
33.	Brașov – Siculeni – Ghimeș – Adjud și retur;							
34.	Mogoșoaia – Post Macaze R3 Buciumeni – Bufta și retur;							
35.	Săbăreni – Ramificația Săbăreni – Bufta și retur;							
36.	Ghichiu – Ramificația Corlătești – Corlătești HM – Armășești – Țândărei și retur;							
37.	Golești - Fusea HM– R1 Titu – R2 Titu – Nucet și retur;							
38.	Timișoara Nord – Aradu Nou – Ram. Glogovăț – Traversare – Glogovăț și retur;							
39.	Oradea – Aleșd – Huedin – Cluj Napoca – Războieni și retur;							
40.	Filiași – Turceni – Amaradia - Târgu Jiu și retur;							
41.	Brașov – Siculeni – Voșlăbeni HM – Deda – Beclean pe Someș – Dej Triaj – Ram. Dej Gr. B – Dej Călători și retur;							
42.	Războieni – Câmpia Turzii – Apahida – Ram. Dej – Dej Călători – Jibou – Zalău Nord – Șarmășag – Șimleul Silvaniei – Săcuieni Bihor – Oradea și retur;							
43.	Petroșani – Simeria Triaj – Ram. Simeria – Turdaș – Șibot – Vințu de Jos și retur;							
44.	Vaslui – Crasna – Bârlad – Tecuci Ram. Frunzeasca – Tecuci Nord – Tecuci – Tecuci Ram. Cosmești – Ram. Gral. E. Grigorescu – Mărășești – Adjud și retur;							
45.	Gătaia – Voiteni – Jebel – Timișoara Sud – Ram. Modoș – Timișoara Nord și retur;							
46.	Voluntari HM – P. Mac. Ram. Voluntari – P. Mac. R1 București Sud – București Sud – P. Mac. Abator – P. Mac. Popești Leordeni – Berceni HM și retur;							
47.	Voluntari HM – R2 Pantelimon – Pantelimon – R. 3 Pantelimon – București Băneasa și retur;							
48.	București Băneasa – P. Mac. Ram. Voluntari – P. Mac. R1 București Sud – București Sud și retur;							
49.	Tulcea Oraș – Tulcea Mărfuri – Mihai Viteazu HM – Medgidia și retur;							
50.	Videle – R2 Videle – Rădulești – Giurgiu Nord și retur;							
51.	Caracal – Roșiori Nord – Ciolpani HM – R1 Videle – R2 Videle – Rădulești HM – Giurgiu Nord și retur;							
52.	Brașov – Bartolomeu – Zărnești și retur;							
53.	Medgidia – Dorobanțu – Năvodari – Capu Midia și retur;							
54.	Capu Midia – Constanța Mărfuri - Palas și retur.							
55.	Barboși – Barboși Triaj – Mălina și retur;							
56.	Caransebeș – Ram. Caransebeș – Cornuțel Banat HM – Brebu – Reșița Nord – Semnal Reșița Nord – Vasiova – Berzovia – Gătaia – Semnal Voiteni – Voiteni și retur;							
57.	Reșița Sud – Reșița Nord și retur;							
58.	Voiteni – Deta HM – Stamura Moravița și retur;							
59.	Săcuieni Bihor – Șilindru HM – Valea lui Mihai și retur;							
60.	Barboși – Galați – Galați Brateș și retur;							

ASFR – AFER

Certificate de siguranță Partea A și Partea B eliberate operatorilor de transport feroviar
conform OMT 535/2007, cu modificările și completările ulterioare, în perioada 01.01.2019– 28.02.2019

Nr. crt.	Denumire juridică întreprindere feroviară certificată						Acronim	Nr. național de înregistrare
CS Partea A	Nr. referință internă	Nr. identificare UE	Nou/reînnoit/actualizat/modificat	Nr. identificare UE certificat anterior	Data eliberării	Valabil de la	Valabil până la	Tip serviciu de transport feroviar*
CS Partea B								
Anexa I la CSB – Secții de circulație, stații CF, zone de manevră feroviară și LFI pe care operatorul de transport feroviar este autorizat să efectueze servicii de transport feroviar								
Nr. crt.	Secții de circulație							
Nr. crt.	Zona de manevră			Proprietar			Stația CF adiacentă	
Anexa II la CSB – Vehicule feroviare motoare cu care operatorul de transport feroviar este autorizat să efectueze servicii de transport feroviar								
Nr. crt.	Tip vehicul feroviar				Număr vehicul feroviar			
61.	Cătușa – Barboși – Galați Brateș și retur;							
62.	Pitești – Curtea de Argeș și retur;							
63.	Ucea – Victoria și retur;							
64.	Golești – Ciumești – Schitu Golești – Câmpulung – Argeșel și retur;							
65.	Palas – Agigea Nord Oil Terminal și retur;							
66.	Mogoșoaia – Căciulați – Fierbinți – Armășești – Urziceni – Țândărei și retur;							
67.	Țândărei – Cireșu – Făurei Ram. Cireșu – Făurei Ram. Dedulești – Dedulești – Brăila și retur;							
68.	Cluj Napoca – Cluj Napoca Est – Apahida – Ram. Cojocna – Jucu HM – Gherla – Dej Călători – Ram. Dej Gr. B – Dej Triaj și retur;							
69.	Coșlariu – Teiuș – Râzboieni și retur;							
70.	Giurgiu Nord – Giurgiu și retur;							
71.	Chitila – București Triaj și retur;							
72.	București Triaj Post Giulești – Chitila și retur;							
73.	București Triaj Post Giulești – Ram. Rudeni – Chiajna și retur;							
74.	București Triaj Post Giulești – Ram. Rudeni – Bucureștii Noi – București Triaj și retur;							
75.	Chitila – P. mac. R1 Buciumeni – Buftea – Brazi – Ghighiu și retur;							
76.	Zorleni – Murgeni HM – Fălcu HM și retur;							
77.	Iași – Nicolina – Socola și retur;							
78.	Roșiori Nord – Roșiori HM – Alexandria – Zimnicea și retur;							
79.	Ploiești Triaj – Ploiești Vest - Semnal YC PL. Vest - Ploiești Crâng HM și retur;							
80.	Roznov – Bicaz și retur;							
81.	Oradea Est – Băile Felix și retur;							
82.	Brazi – Ploiești Triaj și retur;							
83.	Barboși – Făurei – Urziceni – Armășești HM – Corlătești HM – Semnal PL.Sud – Ploiești Sud și retur;							
84.	Timișoara Nord – Ram. Ronaț Triaj – Ronaț Triaj – Ram. Ronaț Triaj Cap. Y – Semnal Ronaț Triaj – Dudeștii Noi HM – Biled – Satu Nou HM – Lovrin – Sănnicolau Mare – Vălcani și retur;							
85.	Craiova – Ram. Golenți – Calafat și retur;							
86.	Ram. Golenți – Golenți Frontieră și retur;							
87.	Ronaț Triaj – Ram. Ronaț Triaj – Ram. 1 Jimbolia – Ram. Pav. CFR – Ram. Modoș – Timișoara Sud și retur;							
88.	Pașcani Triaj – Ram. Pașcani – Ruginoasa HM și retur;							
89.	Frunzeasca – Tecuci Ram. Frunzeasca – Tecuci Nord HM – Tecuci – Ram. Cosmești – Cosmești – General Eremia Grigorescu – Ram. General Eremia Grigorescu – Mărășești Ram. Putna – Putna Seacă și retur;							
90.	Simeria – Semnal Simeria – Bârcea Mică – Hunedoara și retur;							
91.	Motru Est – Strehaia și retur;							
92.	Valea lui Mihai – Sanislău – Carei și retur;							
93.	Verești – Dorohoi – Dângeni – Lețcani și retur;							
94.	Timișoara Nord – Ram. Pav. CFR – Ram. 2 Jimbolia – Săcălaz – Cărpiniș – Jimbolia și retur;							
95.	Leorda – Botoșani și retur;							
96.	Arad Vest – Pecica - Nădlac și retur;							
97.	Carei – Șarmășag și retur;							
98.	Făurei – Jirlău – Suraia – Tecuci și retur;							
99.	Palas – Agigea Nord – Costinești – Mangalia și retur;							
100.	Oradea Vest HM – Oradea și retur;							
101.	Vaslui – Buhăiești – Scânteia HM și retur;							
102.	Suceava – Suceava Vest – Gura Humorului – Vama – Pojorâta – Vatra Dornei – Floreni – Ilva Mică – Salva – Beclean pe Someș și retur;							
103.	Suceava Nord – Suceava Vest și retur;							
104.	Carei – Gen. Gh. Avramescu HM – Satu Mare Sud - Satu Mare – Botiz HM – Medieșu Aurit HM – Apa HM – Seini – Bușag HM – Ram. Lăpușel – Baia Mare și retur;							
105.	Marghita – Ram. Diosig – Săcuieni Bihor – Silindru HM – Valea lui Mihai și retur;							

ASFR – AFER

Certificate de siguranță Partea A și Partea B eliberate operatorilor de transport feroviar
conform OMT 535/2007, cu modificările și completările ulterioare, în perioada 01.01.2019– 28.02.2019

Nr. crt.	Denumire juridică întreprindere feroviară certificată						Acronim	Nr. național de înregistrare
CS Partea A	Nr. referință internă	Nr. identificare UE	Nou/reînnoit/actualizat/modificat	Nr. identificare UE certificat anterior	Data eliberării	Valabil de la	Valabil până la	Tip serviciu de transport feroviar*
CS Partea B								
Anexa I la CSB – Secții de circulație, stații CF, zone de manevră feroviară și LFI pe care operatorul de transport feroviar este autorizat să efectueze servicii de transport feroviar								
Secții de circulație								
Nr. crt.	Zona de manevră			Proprietar		Stația CF adiacentă		
Anexa II la CSB - Vehicule feroviare motoare cu care operatorul de transport feroviar este autorizat să efectueze servicii de transport feroviar								
Nr. crt.	Tip vehicul feroviar				Număr vehicul feroviar			
106.	Sântana – Ineu – Gurahonț - Vârfurile - Brad și retur.							
107.	Piatra Olt – Balș – Pielești – Craiova și retur;							
Nr. crt.	Zona de manevră			Proprietar		Stația CF adiacentă		
1.	Linia ferată industrială CARGILL AGRICULTURA SRL BUCUREȘTI – Punct de lucru Călărași			CARGILL AGRICULTURA SRL		Stația CF Călărași Sud		
2.	Linia ferată industrială TTS OPERATOR SRL			TTS OPERATOR SRL		Stația CF Agigea Nord		
3.	Linia ferată industrială RAFINARIA ASTRA ROMÂNĂ SA			RAFINARIA ASTRA ROMÂNĂ SA		Stația CF Ghighiu		
4.	Linia ferată industrială EGGER ROMÂNIA SRL			EGGER ROMÂNIA SRL		Stația CF Dornești		
5.	Linia ferată industrială HOLZINDUSTRIE SCHWEIGHOFER SRL SEBEȘ – Sucursala Rădăuți			HOLZINDUSTRIE SCHWEIGHOFER SRL SEBEȘ – Sucursala Rădăuți		Stația CF Dornești		
6.	Linia ferată industrială OIL TERMINAL SA Constanța – Platforma Sud			OIL TERMINAL SA		Stația CF Agigea Nord		
7.	Linia ferată industrială OIL TERMINAL SA Constanța – Platforma Port			OIL TERMINAL SA		Stația CF Constanța Port Mol 5		
8.	Linia ferată industrială REMAT SCHOLTZ Filiala Oltenia SRL – PL Drobeta Turnu Severin			REMAT SCHOLTZ Filiala Oltenia SRL		Stația CF Drobeta Turnu Severin Mărfuri		
9.	Linia ferată industrială CNAPM SA Constanța – Digul de Nord			Compania Națională Administrația Porturilor Maritime SA Constanța		Stația CF Constanța Port Zona A		
10.	Linia ferată industrială MOARA CIBIN SA			MOARA CIBIN SA		HM Turnișor		
11.	Linia ferată industrială SCANDIA ROMÂNĂ SA			SCANDIA ROMÂNĂ SA		HM Turnișor		
12.	Linia ferată industrială CARGILL CEREALE SRL București – Siloș Bucu			CARGILL CEREALE SRL		HM Bucu		
13.	Linia ferată industrială ZAHĂRUL SA			ZAHĂRUL ORADEA SA		Stația CF Episcopia Bihor		
14.	Linia ferată industrială SIFI TM AGRO SA – Punct de Lucru CARANI			SIFI TM AGRO SA		Stația CF Băile Calacea		
15.	Linia ferată industrială FEROCARGO EUROTRANS SRL			FEROCARGO EUROTRANS SRL		Stația CF Ploiești Est		
16.	Linia ferată industrială SNTFC CFR CĂLĂTORI SA – Depoul de Locomotive Călători Arad			SNTFC CFR CĂLĂTORI SA		Stația CF Arad		
17.	Linia ferată industrială SNTFC CFR CĂLĂTORI SA – Depoul de Locomotive Călători Brașov			SNTFC CFR CĂLĂTORI SA		Stația CF Brașov		
18.	Linia ferată industrială DEPOUL SIBIU CĂLĂTORI			SNTFC CFR Călători SA		Stația CF Sibiu		
19.	Linia ferată industrială DEPOUL BUCUREȘTI CĂLĂTORI			SNTFC CFR CĂLĂTORI SA - SRTFC BUCUREȘTI		Stația CF București Nord București Grivița		
20.	Linia ferată industrială SNTFC CFR CĂLĂTORI SA – Depoul de Locomotive Călători Cluj Napoca			SNTFC CFR CĂLĂTORI SA		Stația CF Cluj Napoca		
21.	Linia ferată industrială SNTFC CFR CĂLĂTORI SA – Depoul de Locomotive Călători Galați			SNTFC CFR CĂLĂTORI SA		Stația CF Galați		
22.	Linia ferată industrială SNTFC CFR CĂLĂTORI SA BUCUREȘTI - Depoul CF Iași			SNTFC CFR Călători SA BUCUREȘTI – SRTFC IAȘI		Stația CF Iași		

ASFR – AFER

Certificate de siguranță Partea A și Partea B eliberate operatorilor de transport feroviar
conform OMT 535/2007, cu modificările și completările ulterioare, în perioada 01.01.2019– 28.02.2019

Nr. crt.	Denumire juridică întreprindere feroviară certificată						Acronim	Nr. național de înregistrare
CS Partea A	Nr. referință internă	Nr. identificare UE	Nou/reînnoit/actualizat/modificat	Nr. identificare UE certificat anterior	Data eliberării	Valabil de la	Valabil până la	Tip serviciu de transport feroviar*
CS Partea B								
Anexa I la CSB – Secții de circulație, stații CF, zone de manevră feroviară și LFI pe care operatorul de transport feroviar este autorizat să efectueze servicii de transport feroviar								
Secții de circulație								
Nr. crt.	Zona de manevră			Proprietar		Stația CF adiacentă		
Anexa II la CSB - Vehicule feroviare motoare cu care operatorul de transport feroviar este autorizat să efectueze servicii de transport feroviar								
Nr. crt.	Tip vehicul feroviar			Număr vehicul feroviar				
23.	Linia ferată industrială Depoul de Locomotive Medgidia			SNTFC CFR Călători SA		Stația CF Medgidia		
24.	Linia ferată industrială SNTFC CFR CALATORI SA BUCUREȘTI – Depoul Suceava Nord			SNTFC CFR CALATORI Sucursala Regionala de Transport Feroviar de Călători IAȘI		Stația CF Suceava Nord		
25.	Linia ferată industrială Sucursala Regională de Transport Feroviar de Călători Timișoara Depoul de locomotive Timișoara			SNTFC CFR CĂLĂTORI SA București - Sucursala Regională de Transport Feroviar de Călători Timișoara		Stația CF Timișoara Nord		
26.	Linia ferată industrială SNTFM CFR MARFĂ SA – Depoul de Locomotive Marfă Dej Triaj			SNTFM CFR MARFĂ SA		Stația CF Dej Triaj		
27.	Linia ferată industrială Depoul de Locomotive CFR Marfă Simeria			SNTFM CFR MARFĂ SA BUCUREȘTI – Sucursala Banat-Oltenia		Stația CF Simeria		
28.	Linia ferată industrială SNTFM CFR MARFĂ SA – Depoul de Locomotive Marfă Oradea			SNTFM CFR MARFĂ SA		Stația CF Oradea		
29.	Linia ferată industrială SNTFC CFR CĂLĂTORI SA – SECȚIA DE EXPLOATARE LOCOMOTIVE CĂLĂTORI BACĂU			SNTFC CFR CĂLĂTORI SA – SRTFC IAȘI		Stația CF Bacău		
30.	Linia ferată industrială Remiza de Locomotive Brăila			SNTFM CFR MARFĂ SA		Stația CF Brăila		
31.	Linia ferată industrială Remiza de Locomotive Piatra Olt			SNTFM CFR MARFĂ SA Sucursala Banat - Oltenia		Stația CF Piatra Olt		
32.	Linia ferată industrială SNTFM CFR MARFĂ SA Remiza de Locomotive Roșiori			SNTFM CFR MARFĂ SA BUCUREȘTI – Sucursala Banat - Oltenia		Stația CF Roșiori Nord		
33.	Linia ferată industrială SNTFM CFR MARFĂ SA Sucursala Moldova – Depoul Pașcani			SNTFM CFR MARFĂ SA Sucursala Moldova		Stația CF Pașcani		
34.	Linia ferată industrială Depoul Exploatare Buzău			SNTFM CFR MARFĂ SA - Sucursala Moldova		Stația CF Buzău		
35.	Linia ferată industrială SNTFM CFR MARFĂ SA – Depoul de Locomotive Marfă Palas			SNTFM CFR MARFĂ SA		Stația CF Palas		
36.	Linia ferată industrială Remiza de Locomotive CFR MARFĂ CARANSEBEȘ			SNTFM CFR MARFĂ SA BUCUREȘTI – Sucursala Banat Oltenia		Stația CF Caransebeș		
37.	Linia ferată industrială SNTFM CFR MARFĂ SA – SUCURSALA BANAT-OLTENIA Remiza de Locomotive Golești – LINIILE 1D, 2D, 01D, 02D			SNTFM CFR MARFĂ SA BUCUREȘTI – SUCURSALA BANAT-OLTENIA		Stația CF Golești		
38.	Linia ferată industrială Remiza de Locomotive Fetești			SNTFM CFR MARFĂ SA		Stația CF Fetești		
39.	Linia ferată industrială Depoul CFR Marfă Craiova			SNTFM CFR MARFĂ SA BUCUREȘTI – Sucursala Banat-Oltenia		Stația CF Craiova		
40.	Linia ferată industrială Depoul CFR Marfă București Triaj			SNTFM CFR MARFĂ SA		Stația CF Chitila		
41.	Linia ferată industrială SNTFC CFR CĂLĂTORI SA – Depoul de Locomotive Călători Ploiești			SNTFC CFR CĂLĂTORI SA		Stația CF Ploiești		
42.	Linia ferată industrială Depoul CFR Marfă București Triaj Punct de Alimentare Echipare Giurgiu			SNTFM CFR MARFĂ SA		Stația CF Giurgiu		
43.	Linia ferată industrială DEPOUL CFR Călători Pitești			SNTFC CFR CĂLĂTORI SA		Stația CF Pitești		
44.	Linia ferată industrială SNTFM CFR MARFĂ SA – Remiza Petroșani			SNTFM CFR MARFĂ SA		Stația CF Petroșani		
45.	Linia ferată industrială Depoul de Locomotive Târgu Mureș			SNTFM CFR MARFĂ SA		Stația CF Târgu Mureș		

ASFR – AFER

Certificate de siguranță Partea A și Partea B eliberate operatorilor de transport feroviar
conform OMT 535/2007, cu modificările și completările ulterioare, în perioada 01.01.2019– 28.02.2019

Nr. crt.	Denumire juridică întreprindere feroviară certificată						Acronim	Nr. național de înregistrare
CS Partea A	Nr. referință internă	Nr. identificare UE	Nou/reînnoit/actualizat/modificat	Nr. identificare UE certificat anterior	Data eliberării	Valabil de la	Valabil până la	Tip serviciu de transport feroviar*
CS Partea B								
Anexa I la CSB – Secții de circulație, stații CF, zone de manevră feroviară și LFI pe care operatorul de transport feroviar este autorizat să efectueze servicii de transport feroviar								
Secții de circulație								
Nr. crt.	Zona de manevră			Proprietar		Stația CF adiacentă		
Anexa II la CSB - Vehicule feroviare motoare cu care operatorul de transport feroviar este autorizat să efectueze servicii de transport feroviar								
Nr. crt.	Tip vehicul feroviar			Număr vehicul feroviar				
46.	Linia ferată industrială Remiza de Locomotive Adjud			SNTFM CFR MARFĂ SA		Stația CF Adjud		
47.	Linia ferată industrială SNTFM CFR MARFĂ SA – Sucursala Banat - Oltenia Remiza de Locomotive Drobeta Turnu Severin			SNTFM CFR MARFĂ SA Sucursala Banat - Oltenia		Stația CF Drobeta Turnu Severin		
48.	Linia ferată industrială EUROPOLIS PARK BUCHAREST INFRASTRUCTURĂ SRL			TIBBETT LOGISTICS SRL		Stația CF Chiajna		
49.	Linia ferată industrială PETROUTILAJ – 3DRD SRL			PETROUTILAJ – 3DRD SRL		Stația CF Cămpina		
50.	Linia ferată industrială ROMSILOZ CEREALE SRL – Punct de Lucru Siloz Caracal			ROMSILOZ CEREALE SRL		Stația CF Caracal		
51.	Linia ferată industrială BRISE AGRICULTURA SA – Baza Mihăești			BRISE AGRICULTURA SA		Stația CF Mihăești		
52.	Linia ferată industrială BRISE AGRICULTURA SA – Siloz Potcoava			BRISE AGRICULTURA SA		Stația CF Potcoava		
53.	Linia industrială CARGILL AGRICULTURA SRL – Punct de lucru Dr. Tr. Severin			CARGILL AGRICULTURA SRL		Stația CF Dr. Tr. Severin		
54.	Linia ferată industrială EURO TYRES MANUFACTURING SRL			EURO TYRES MANUFACTURING SRL		Stația CF Dr. Tr. Severin		
55.	Linia ferată industrială ROMSILOZ CEREALE SRL – SILOZ BĂRĂGANUL			ROMSILOZ CEREALE SRL		Stația CF Spicul		
56.	Linia ferată industrială ROMSILOZ CEREALE SRL – SILOZ DUDEȘTI			ROMSILOZ CEREALE SRL		HM Dudești		
57.	Linia ferată industrială FIRSTFARM AGRO EAST SRL – SILOZ FĂUREI			FIRSTFARM AGRO EAST SRL		Stația CF Făurei		
58.	Linia ferată industrială PRUTUL SA GALAȚI – BAZA SILOZ SARCA			PRUTUL SA		HM Sarca		
59.	Linia ferată industrială CARGILL CEREALE SRL București – Siloz Târnavele			CARGILL CEREALE SRL București		HM Târnavele		
60.	Linia ferată industrială ALUM SA Tulcea și FERAL SRL Tulcea			ALUM SA		Stația CF Tulcea Mărfuri		
61.	Linia ferată industrială DON CARLOS SRL – Punct de lucru Gătaia			DON CARLOS SRL		Stația CF Gătaia		
62.	Linia ferată industrială CARGILL CEREALE SRL – Siloz Turnu Măgurele			CARGILL CEREALE SRL		Stația CF Turnu Măgurele		
63.	Linia ferată industrială PRUTUL SA Galați – Baza Siloz Lehliu			PRUTUL SA		Stația CF Lehliu		
64.	Linia ferată industrială S.C. REFDAN COM S.R.L. Punct de lucru Siloz Corabia			S.C. REFDAN COM S.R.L.		Stația CF Corabia		
65.	Linia ferată industrială PF Savu Ionel (fostă FNC SA)			PF Savu Ionel		Stația CF Corabia		
66.	Linia ferată industrială ZAHĂR CORABIA SA			ZAHĂR CORABIA SA		Stația CF Corabia		
67.	Linia ferată industrială CEREALCOM DOLJ SA – Siloz Portărești			CEREALCOM DOLJ SA		Stația CF Portărești		

ASFR – AFER

Certificate de siguranță Partea A și Partea B eliberate operatorilor de transport feroviar
conform OMT 535/2007, cu modificările și completările ulterioare, în perioada 01.01.2019– 28.02.2019

Nr. crt.	Denumire juridică întreprindere feroviară certificată						Acronim	Nr. național de înregistrare
CS Partea A	Nr. referință internă	Nr. identificare UE	Nou/reînnoit/actualizat/modificat	Nr. identificare UE certificat anterior	Data eliberării	Valabil de la	Valabil până la	Tip serviciu de transport feroviar*
CS Partea B								
Anexa I la CSB – Secții de circulație, stații CF, zone de manevră feroviară și LFI pe care operatorul de transport feroviar este autorizat să efectueze servicii de transport feroviar								
Nr. crt.	Secții de circulație							
Nr. crt.	Zona de manevră			Proprietar			Stația CF adiacentă	
Anexa II la CSB - Vehicule feroviare motoare cu care operatorul de transport feroviar este autorizat să efectueze servicii de transport feroviar								
Nr. crt.	Tip vehicul feroviar			Număr vehicul feroviar				
68.	Linia ferată industrială PRUTUL SA Galați – Punct de Lucru Baza de Recepție Larga Jijia			PRUTUL SA			HM Larga Jijia	
69.	Linia ferată industrială PRUTUL SA Galați – Baza Siloz Călărași			PRUTUL SA			Stația CF Călărași Sud	
70.	Linia ferată industrială CARGILL CEREALE SRL București – Siloz Căzănești			BAYWA AGRİ ROMÂNIA SRL			Stația CF Căzănești	
71.	Linia ferată industrială RAI 88 IMPEX SRL – Sucursala Suceava – Punct de lucru Dornești			RAI 88 IMPEX SRL București – Sucursala Suceava			Stația CF Dornești	
72.	Linia ferată industrială BRISEGROUP SRL – Baza de recepție Tecuci			BRISEGROUP SRL			Stația CF Tecuci	
73.	Linia ferată industrială SOUFFLET MALȚ ROMÂNIA SA – Sucursala Buzău			SOUFFLET MALȚ ROMÂNIA SA			Stația CF Brăila	
74.	Linia ferată industrială COMCEREAL SA Botoșani			COMCEREAL SA			Stația CF Botoșani	
75.	Linia ferată industrială EUROSİLOZ SA – Punct de lucru Turnu Măgurele			EUROSİLOZ SA			Stația CF Turnu Măgurele	
76.	Linia ferată industrială OLT PİESS SRL – SİLOZ SLATINA			OLT PİESS SRL			Stația CF Slatina	
77.	Linia ferată industrială UNICONFEX EXİM SRL – Punct de lucru Radomirești			UNICONFEX EXİM SRL			H.M. Radomirești	
78.	Linia ferată industrială CİECH SODA ROMÂNIA SA			CİECH SODA ROMÂNIA SA			Stația CF Govora	
79.	Linia ferată industrială COMAT BIHOR SA			COMAT BIHOR SA			Stația CF Oradea Est	
80.	Linia ferată industrială MÂNDRA SA - Punct de lucru Baza de Recepție, Magazii Târgu Frumos			MÂNDRA SA			Stația CF Târgu Frumos	
81.	Linia ferată industrială POPASUL TREBEȘ MÂRGİNENI Jud. Bacău			POPASUL TREBEȘ SRL			Stația CF Bacău	
82.	Linia ferată industrială ELBAC SA			ELBAC SA			Stația CF Bacău	
83.	Linia ferată industrială CEREALCOM SA – Siloz Ianca			CEREALCOM SA			Stația CF Plopu	
84.	Linia ferată industrială GOODMILLS ROMÂNIA SA			GOODMILLS ROMÂNIA SA			Stația CF București Sud Voluntari	
85.	Linia ferată industrială HERCULES SA			HERCULES SA			Stația CF Brăila	
86.	Linia ferată industrială CEREALCOM SA BACĂU			CEREALCOM SA BACĂU			Stația CF Bacău	
87.	Linia ferată industrială PAMBAC SA BACĂU			PAMBAC SA			Stația CF Bacău	
88.	Linia ferată industrială CRIN PROD SRL PERȘINARI – Baza de recepție Vadu Lat			CRIN PROD SRL			HM Vadu Lat	
89.	Linia ferată industrială AGRINVEST SRL Buzău – Baza de Recepție Strejnic			AGRINVEST SRL			HM Crângul lui Bot	
90.	Linia ferată industrială AGROIND CAUACEU SA – Punct de lucru Oradea			AGROIND CAUACEU SA			HM Oradea Vest	
91.	Linia ferată industrială FARM FOREST SRL			FARM FOREST SRL			HM Oradea Vest	

ASFR – AFER

Certificate de siguranță Partea A și Partea B eliberate operatorilor de transport feroviar
conform OMT 535/2007, cu modificările și completările ulterioare, în perioada 01.01.2019– 28.02.2019

Nr. crt.	Denumire juridică întreprindere feroviară certificată						Acronim	Nr. național de înregistrare
CS Partea A	Nr. referință internă	Nr. identificare UE	Nou/reînnoit/actualizat/modificat	Nr. identificare UE certificat anterior	Data eliberării	Valabil de la	Valabil până la	Tip serviciu de transport feroviar*
CS Partea B								
Anexa I la CSB – Secții de circulație, stații CF, zone de manevră feroviară și LFI pe care operatorul de transport feroviar este autorizat să efectueze servicii de transport feroviar								
Nr. crt.	Secții de circulație							
Nr. crt.	Zona de manevră			Proprietar			Stația CF adiacentă	
Anexa II la CSB - Vehicule feroviare motoare cu care operatorul de transport feroviar este autorizat să efectueze servicii de transport feroviar								
Nr. crt.	Tip vehicul feroviar			Număr vehicul feroviar				
92.	Linia ferată industrială BRISEGROUP SRL Constanța – Baza de recepție cereale Târgușor			BRISEGROUP SRL			HM Târgușor Dobrogea	
93.	Linia ferată industrială CARMENSIMI GRUP SRL			CARMENSIMI GRUP SRL			Stația CF Ploiești Est	
94.	Linia ferată industrială MAXSTILE SRL			AGRIGROS SRL			Stația CF Aradu Nou	
95.	Linia ferată industrială AZOMA SA ARAD			AGRIGROS SRL			Stația CF Aradu Nou	
96.	Linia ferată industrială TCE MOBILE DRYERS SRL			TCE MOBILE DRYERS SRL			Stația CF Roznov	
97.	Linia ferată industrială GA-PRO-CO-CHEMICALS SA			GA-PRO-CO-CHEMICALS SA			Stația CF Roznov	
98.	Linia ferată industrială FIRSTFARMS AGRO EAST SRL – Siloz Făurei			FIRSTFARMS AGRO EAST SRL			Stația CF Făurei	
99.	Linia ferată industrială SOUFFLET MALȚ ROMÂNIA SA – Sucursala Buzău			SOUFFLET MALȚ ROMÂNIA SA			Stația CF Buzău Sud	
100.	Linia ferată industrială ESPERANZA-COM-IMPEX SRL Ploiești			ESPERANZA-COM-IMPEX SRL			HM Târnavele	
101.	Linia ferată industrială BAYWA AGRI SRL – Punct de lucru Balaci			BAYWA AGRI SRL			HM Balaci	
102.	Linia ferată industrială ANRSPS UT 325 ORBENI			ADMINISTRAȚIA NAȚIONALĂ A REZERVELOR DE STAT ȘI PROBLEME SPECIALE – UT 325			HM Orbeni	
103.	Linia ferată industrială AMEROPA GRAINS SA – Punct de lucru Cărpiniș			AMEROPA GRAINS SA			Stația CF Cărpiniș	
104.	Linia ferată industrială CERAMICA GVL SRL			CERAMICA GVL SRL			Stația CF Cărpiniș	
105.	Linia ferată industrială COMCEREAL SA BOTOȘANI			COMCEREAL SA			Stația CF Botoșani	
106.	Linia ferată industrială CEREALCOM BUZĂU SA – Baza Siloz Miroși			AGRICOVER SA			Stația CF Miroși	
107.	Linia ferată industrială BIOCHEM SRL Constanța – Punct de lucru Dragalina-Călărași			BIOCHEM SRL			Stația CF Ciulnița	
108.	Linia ferată industrială CEREAL DOCKS EAST EUROPE – racordată la stația CFR Orțișoara			CEREAL DOCKS EAST EUROPE SA			Stația CF Orțișoara	
109.	Linia ferată industrială AGRICOVER SA BUZĂU și ARDEALUL SA CAREI – Baza de recepție Marghita			AGRICOVER SA BUZĂU			Stația CF Marghita	
110.	Linia ferată industrială AGINVEST SRL BUZĂU – Baza Sărățuica			AGINVEST SRL			HM Sărățuica	
111.	Linia ferată industrială AGRICOVER SA – SILOZ POGOANELE GR.B			AGRICOVER SA			HM Pogoanele	
112.	Linia ferată industrială INTERCEREAL SA MOVILA – Siloz Fetești Est			INTERCEREAL SA			Stația CF Fetești	
113.	Linia ferată industrială AGRO OIL SERVICE SRL Slobozia Siloz Fetești Vest			AGRO OIL SERVICE SRL			Stația CF Fetești	
114.	Linia ferată industrială AGRICOVER SA Siloz Buzău			AGRICOVER SA Buzău			Stația CF Buzău	
115.	Linia ferată industrială DUCTIL STEEL SA Buzău			VIA TERRA SPEDITION SRL			Stația CF Buzău	

ASFR – AFER

Certificate de siguranță Partea A și Partea B eliberate operatorilor de transport feroviar
conform OMT 535/2007, cu modificările și completările ulterioare, în perioada 01.01.2019– 28.02.2019

Nr. crt.	Denumire juridică întreprindere feroviară certificată						Acronim	Nr. național de înregistrare
CS Partea A	Nr. referință internă	Nr. identificare UE	Nou/reînnoit/actualizat/modificat	Nr. identificare UE certificat anterior	Data eliberării	Valabil de la	Valabil până la	Tip serviciu de transport feroviar*
CS Partea B								
Anexa I la CSB – Secții de circulație, stații CF, zone de manevră feroviară și LFI pe care operatorul de transport feroviar este autorizat să efectueze servicii de transport feroviar								
Secții de circulație								
Nr. crt.	Zona de manevră			Proprietar			Stația CF adiacentă	
Anexa II la CSB – Vehicule feroviare motoare cu care operatorul de transport feroviar este autorizat să efectueze servicii de transport feroviar								
Nr. crt.	Tip vehicul feroviar			Număr vehicul feroviar				
116.	Linia ferată industrială NIVA PRODCOM SRL Constanța Siloz 2 și NIVA PRODCOM SRL Constanța Siloz 3			NIVA PRODCOM SRL			Stația CF Constanța Port Zona A	
117.	Linia ferată industrială BUNGE ROMÂNIA SRL – Siloz Traian Sat			BUNGE ROMÂNIA SRL			HM Traian Sat	
118.	Linia ferată industrială SOUFFLET FACILITIES ROMÂNIA SRL Buzău – Siloz Țândărei			SOUFFLET FACILITIES ROMÂNIA SRL			Stația CF Țândărei	
119.	Linia ferată industrială COMCEREAL SA TULCEA – SILOZ BAIA			COMCEREAL SA			Stația CF Baia Dobrogea	
120.	Linia ferată industrială CEREALCOM SA TELEORMAN – Subunitatea Videle			CEREALCOM SA			Stația CF Videle	
121.	Linia ferată industrială CEREALCOM SA – Punct de lucru Siloz Alexandria			CEREALCOM SA			Stația CF Alexandria	
122.	Linia ferată industrială CEREALCOM SA– Punct de lucru Siloz Roșiori			CEREALCOM SA			HM Roșiori	
123.	Linia ferată industrială CEREALCOM SA TELEORMAN – Unitatea Olteni			CEREALCOM SA			Stația CF Olteni	
124.	Linia ferată industrială AGROTEX SRL Carei – Punct de lucru Valea lui Mihai			AGROTEX SRL CAREI			Stația CF Valea lui Mihai	
125.	Linia ferată industrială SIMCOR SA			AGROTEX SRL CAREI			Stația CF Valea lui Mihai	
126.	Linia ferată industrială CEREAL COM SA – Siloz Brăila Triaj			CEREAL COM SA			Stația CF Brăila	
127.	Linia ferată industrială TEREOS ROMÂNIA SA			TEREOS ROMÂNIA SA			Stația CF Luduș	
128.	Linia ferată industrială COMCEREAL SA PRAHOVA – Siloz Ploiești			COMCEREAL SA			Hm Ploiești Crâng	
129.	Linia ferată industrială COMCEREAL SA Bacău – Baza de Recepție Buhuși			COMCEREAL SA			Stația CF Buhuși	
130.	Linia ferată industrială COMCEREAL SA Bacău – Silozul de cereale Sascut			COMCEREAL SA			HM Sascut	
131.	Linia ferată industrială INTERCEREAL SA MOVILA – Siloz Bărăganu			INTERCEREAL SA			HM Bărăganul	
132.	Linia ferată industrială PROMAT COMIMPEX SRL Tășnad			PROMAT COMIMPEX SRL			Stația CF Tășnad	
133.	Linia ferată industrială S.C. CENTRALĂ ELECTRICĂ DE TERMOFICARE ARAD S.A. – CET L			LOGTRAR S.R.L.			Stația CF Utvinișu Nou	
134.	Linia ferată industrială COMPANIA LOCALĂ DE TERMOFICARE COLTERM S.A.			COMPANIA LOCALĂ DE TERMOFICARE COLTERM S.A.			Stația CF Timișoara CET	
135.	Linia ferată industrială RWA RAIFFEISEN AGRO ROMANIA S.R.L. ORȚIȘOARA –SILOZ BALACI			RWA RAIFFEISEN AGRO ROMANIA S.R.L.			HM Balaci	
136.	Linia ferată industrială S.C. AMEROPA GRAINS S.A. – Baza de recepție Fărcașele			AMEROPA GRAINS S.A.			Stația CF Fărcașele	
137.	Linia ferată industrială S.C. NUTRISOYA S.R.L. BUCUREȘTI – Punct de lucru Călărași			NUTRISOYA S.R.L.			Stația CF Călărași Sud	

ASFR – AFER

Certificate de siguranță Partea A și Partea B eliberate operatorilor de transport feroviar
conform OMT 535/2007, cu modificările și completările ulterioare, în perioada 01.01.2019– 28.02.2019

Nr. crt.	Denumire juridică întreprindere feroviară certificată						Acronim	Nr. național de înregistrare
CS Partea A	Nr. referință internă	Nr. identificare UE	Nou/reînnoit/actualizat/modificat	Nr. identificare UE certificat anterior	Data eliberării	Valabil de la	Valabil până la	Tip serviciu de transport feroviar*
CS Partea B								
Anexa I la CSB – Secții de circulație, stații CF, zone de manevră feroviară și LFI pe care operatorul de transport feroviar este autorizat să efectueze servicii de transport feroviar								
Secții de circulație								
Nr. crt.	Zona de manevră			Proprietar		Stația CF adiacentă		
Anexa II la CSB - Vehicule feroviare motoare cu care operatorul de transport feroviar este autorizat să efectueze servicii de transport feroviar								
Nr. crt.	Tip vehicul feroviar				Număr vehicul feroviar			
Anexa II la CSB 0001								
Vehicule feroviare motoare pentru efectuarea operațiunilor de transport de tip B								
Nr. crt.	Tip vehicul feroviar				Număr vehicul feroviar			
1.	LE 6600 KW				91 53 0 474061-5 (serie șasiu 198)			
2.	LE 6600 KW				91 53 0 476555-4 (serie șasiu 660)			
3.	LE-MA 6000 KW				91 53 0 480007-0 (serie șasiu SOF 014)			
4.	LE-MA 6000 KW				91 53 0 480011-2 (serie șasiu SOF 018)			
5.	LE 6400 KW				91 53 3 189700-8 (serie șasiu 21609)			
6.	LE 6400 KW				91 53 3 189701-6 (serie șasiu 21610)			
7.	LE X-4 VECTRON 6400 KW				91 55 0 471001-2 (serie șasiu 22220)			
8.	LE X-4 VECTRON 6400 KW				91 55 0 471002-0 (serie șasiu 22221)			
9.	LE X-4 VECTRON 6400 KW				91 55 0 471003-8 (serie șasiu 22209)			
10.	LE X-4 VECTRON 6400 KW				91 55 0 471004-6 (serie șasiu 22224)			
11.	LE X-4 VECTRON 6400 KW				91 55 0 471005-3 (serie șasiu 22231)			
12.	LE X-4 VECTRON 6400 KW				91 55 0 471006-1 (serie șasiu 22253)			
13.	LE X-4 VECTRON 6400 KW				91 55 0 471500-3 (serie șasiu 22215)			
14.	LE X-4 VECTRON 6400 KW				91 55 0 471501-1 (serie șasiu 22200)			
15.	LE X-4 VECTRON 6400 KW				91 55 0 471502-9 (serie șasiu 22258)			
16.	LE 5100 KW				91 53 0 400254-5 (serie șasiu 301)			
17.	LE 5100 KW				91 53 0 400678-5 (serie șasiu 783)			
18.	LE 5100 KW				91 53 0 400725-4 (serie șasiu 829)			
19.	LE 5100 KW				91 53 0 400791-6 (serie șasiu 254944)			
20.	LE 5100 KW				91 53 0 401091-0 (serie șasiu 510)			
21.	LE 4400 KW				91 53 0 460091-8 (serie șasiu 091)			
22.	LE 4400 KW				91 53 0 462001-5 (serie șasiu 032)			
23.	LE 4400 KW				91 53 0 462121-1 (serie șasiu 188)			
24.	LE 2200KW				91 43 0 430327-6 (serie șasiu 462)			
25.	LDE 2720 CP				92 53 2 016750-3 (serie șasiu 21406)			
26.	LDE 2720 CP				92 53 2 016751-1 (serie șasiu 21407)			
27.	LDE 2700 CP				92 53 0 610002-3 (serie șasiu 2022)			
28.	LDE 2700 CP				92 53 0 610003-1 (serie șasiu 1172)			

ASFR – AFER

Certificate de siguranță Partea A și Partea B eliberate operatorilor de transport feroviar
conform OMT 535/2007, cu modificările și completările ulterioare, în perioada 01.01.2019– 28.02.2019

Nr. crt.	Denumire juridică întreprindere feroviară certificată						Acronim	Nr. național de înregistrare
CS Partea A	Nr. referință internă	Nr. identificare UE	Nou/reînnoit/actualizat/modificat	Nr. identificare UE certificat anterior	Data eliberării	Valabil de la	Valabil până la	Tip serviciu de transport feroviar*
CS Partea B								
Anexa I la CSB – Secții de circulație, stații CF, zone de manevră feroviară și LFI pe care operatorul de transport feroviar este autorizat să efectueze servicii de transport feroviar								
Nr. crt.	Secții de circulație							
Nr. crt.	Zona de manevră			Proprietar			Stația CF adiacentă	
Anexa II la CSB - Vehicule feroviare motoare cu care operatorul de transport feroviar este autorizat să efectueze servicii de transport feroviar								
Nr. crt.	Tip vehicul feroviar				Număr vehicul feroviar			
29.	LDE 2700 CP				92 53 0 610001-5 (serie șasiu 2367)			
30.	LDE 2100 CP				92 53 0 600455-5 (serie șasiu 635)			
31.	LDE 2100 CP				92 55 0 609008-1 (serie șasiu 0184)			
32.	LDE 2100 CP				92 55 0 609009-9 (serie șasiu 2231)			
33.	LDE 2100 CP				92 53 0 601216-0 (serie șasiu 1877)			
34.	LDE 2100 CP				92 53 0 601626-0 (serie șasiu 2370)			
35.	LDE 2100 CP				92 53 0 601642-7 (serie șasiu 2042)			
36.	LDE 1250 CP				92 53 0 690028-1 (serie șasiu 24630)			
37.	LDE 1250 CP				92 53 0 690051-3 (serie șasiu 23712)			
38.	LDE 1250 CP				92 53 0 690052-1 (serie șasiu 24773)			
39.	LDE 1250 CP				92 53 0 690073-7 (serie șasiu 24776)			
40.	LDE 1250 CP				92 53 0 690078-6 (serie șasiu 24276)			
41.	LDH 1250 CP				92 53 0 810863-6 (serie șasiu 22849)			
2.	S.C. TRANSFEROVIAR GRUP S.A.						TFG	J12/2165/2005
CS Partea A	CSA 0018	RO1120170018	reinnoire	RO1120160024	30.10.2017	30.10.2017	30.10.2019	tip A si B , exclusiv servicii de mare viteză si inclusiv transport de mărfuri periculoase
CS Partea B	CSB 0002	RO1220190002	actualizare/modificare	RO1220180046	04.01.2019	04.01.2019	30.10.2019	tip A si B , exclusiv servicii de mare viteză si inclusiv transport de mărfuri periculoase
Anexa I la CSB 0002								
Nr. crt.	Secții de circulație							
1.	Borzești Bacău – Adjud – Mărășești – Focșani – Râmnicu Sărat – Buzău – Făurei - Ram.Cireșu – Cireșu - Țândărei – Fetești - Medgidia – Dorobanțu – Palas – Post Medeea – Post Constanța VII – Constanța Port MOL 5 / Agigea Nord și retur;							
2.	Palas – Post Medeea – Post Constanța VII – Constanța Port Zona B - Constanța Port Zona A și retur;							
3.	Boboc H.m. – Buzău Ram.Boboc – Buzău Sud și retur;							
4.	Buzău – Ploiești Est – Ploiești Sud și retur;							
5.	Ploiești Sud – Ploiești Vest – Câmpina – Predeal – Brașov – Augustin – Rupea – Sighișoara – Copșa Mică – Blaj – Coșlariu Gr. Podu Mureș – Teiuș – Războieni – Călărași Turda – Ram.Turda – Câmpia Turzii – Apahida – Cluj Napoca Est – Cluj Napoca și retur;							
6.	Cluj Napoca Est - Apahida – Ram.Cojoacna – Jucu – Dej Călători – Ram.Dej Gr. B – Dej - Beclean pe Someș – Salva – Ilva Mică și retur;							
7.	Dej – Jibou – Sărmășag – Șimleul Silvaniei și retur;							
8.	Slobozia Sud – Ciulnița – Jegălia - Fetești și retur;							
9.	Slobozia Sud – Slobozia Veche – Țândărei și retur;							
10.	Brașov – Ciceu – Voslăbeni – Chileni și retur;							
11.	Ploiești Vest – Brazi - Chitila – Chiajna – București Progresu și retur;							
12.	Chiajna – București Nord – Depoul București Călători și retur;							
13.	Făurei – Tecuci – Mărășești și retur;							
14.	Adjud – Bacău – Roman – Buhăiești – Crasna – Bârlad – Tecuci și retur;							
15.	Tecuci – Șendreni – Barboși Triaj – Barboși Cab. 1 – Vădeni – Făurei și retur;							
16.	Brașov Triaj – Dârste și retur;							
17.	Ploiești Sud - Ram. Ploiești Triaj- Brazi și retur;							
18.	Chitila – București Nord și retur;							
19.	București Nord – București Băneasa – Lehliu – Dâlga – Ciulnița și retur;							

ASFR – AFER

Certificate de siguranță Partea A și Partea B eliberate operatorilor de transport feroviar
conform OMT 535/2007, cu modificările și completările ulterioare, în perioada 01.01.2019– 28.02.2019

Nr. crt.	Denumire juridică întreprindere feroviară certificată						Acronim	Nr. național de înregistrare
CS Partea A	Nr. referință internă	Nr. identificare UE	Nou/reînnoit/actualizat/modificat	Nr. identificare UE certificat anterior	Data eliberării	Valabil de la	Valabil până la	Tip serviciu de transport feroviar*
CS Partea B								
Anexa I la CSB – Secții de circulație, stații CF, zone de manevră feroviară și LFI pe care operatorul de transport feroviar este autorizat să efectueze servicii de transport feroviar								
Secții de circulație								
Nr. crt.	Zona de manevră			Proprietar		Stația CF adiacentă		
Anexa II la CSB - Vehicule feroviare motoare cu care operatorul de transport feroviar este autorizat să efectueze servicii de transport feroviar								
Nr. crt.	Tip vehicul feroviar				Număr vehicul feroviar			
20.	Ploiești Sud- Urziceni – Slobozia Veche și retur;							
21.	Coșlariu Gr. Podu Mureș – Coșlariu – Alba Iulia – Vințu de Jos – Șibot – Orăștie – Simeria – Deva – Mintia – Ilia – Săvârșin – Radna – Glogovăț – Arad – Arad Vest și retur;							
22.	Arad – Utvinișu Nou - Sântana – Șimand – Nădab – Chișineu Criș – Zerind – Ciumeghiu – Salonta – Cefa – Leș Bihor – Oradea Vest – Episcopia Bihor și retur;							
23.	Oradea Vest – Oradea – Episcopia Bihor și retur;							
24.	Simeria – Simeria Triaj – Băcia – Călan Băi – Călan – Bretea Strei – Subcetate – Băești –Baru Mare – Merișor – Bănița – Ram. Petroșani – Petroșani – Livezeni – Lainici – Valea Sadului – Parâng – Ecaterina Teodoroiu – Târgu Jiu – Ram. Budieni – Amaradia – Rogojelu – Rovinari – Ploșșoru – Turceni – Ram. Filași – Gura Motrului - Filași și retur;							
25.	Ciulnița – Ciulnița Post Șt. Vodă – Călărași Nord – Călărași Sud și retur;							
26.	Arad – Ram. Glogovăț – Aradu Nou – Valea Viilor – Orțișoara – Băile Călacea – Sănandrei – Ronaț Triaj Gr. D – Timișoara Nord – Ram. Mодоș – Timișoara Sud – Semenic – Sacoșu Mic – Buziaș – Lugoj – Coșteiu Mare – Mănăștur – Făget – Margina – Holdea – Dobra – Ilia și retur;							
27.	Borzești Bacău – Onești – Târgu Ocna HM – Doftana Bacău – Valea Uzului – Comănești - Ghimeș – Livezi Ciuc –Siculeni și retur;							
28.	Buftea – P.mac.R3 Buciumeni – Mogoșoia – Otopeni – Voluntari – Ram. Pasărea – Pasărea și retur;							
29.	Ilva Mică – Floreni – Dornișoara și retur;							
30.	Beclean pe Someș – Deda – Voșlăbeni și retur;							
31.	Cojocna – Ram. Jucu – Ram. Cojocna – Jucu și retur;							
32.	Dej Călători – Ram. Dej – Cășeu HM și retur;							
33.	Episcopia Bihor – Săcuieni Bihor – Valea lui Mihai – Carei – Satu Mare - Halmeu și retur;							
34.	Jibou – Ulmeni Sălaj – Baia Mare – Satu Mare și retur;							
35.	Târgoviște Nord – Târgoviște – Titu – Golești – Pitești – Roșiori Nord – Caracal – Craiova – Filași – Gura Motrului – Strehăia – Lugoj și retur;							
36.	Chiajna – Videle – Roșiori Nord și retur;							
37.	Ploiești Vest –Târgoviște Nord – Fieni și retur;							
38.	Oradea – Oradea Est și retur;							
39.	Vârteju – Jilava – Berceni – P.mac. Popești Leordeni – București Sud - Voluntari – Pasărea și retur;							
40.	Bacău – Piatra Neamț - Bicaz și retur;							
41.	Turdaș – Simeria Triaj și retur;							
42.	Săcuieni Bihor – Ram. Diosig - Târgușor Bihor Hm – Marghita – Suplacu de Barcău - Șimleu Silvaniei și retur;							
43.	Timișoara Nord – Ram. Mодоș - Timișoara Sud – Timișoara C.E.T. – Jebel – Voiteni - Stamura Moravița și retur;							
44.	Arad Vest – Pecica - Nădlac și retur;							
45.	Golești – Ram. Golești - Bradu de Sus și retur;							
46.	Oradea Est – Ram. Oradea Est Gr.A - Aleșd – Ciucea - Aghireș – Baciu Triaj - Cluj Napoca și retur;							
47.	Deva – Ram. Mintia – Păuliș Lunca - Păuliș Lunca Gr.T și retur;							
48.	Ronaț Triaj – Ram. Ronaț Triaj Cap Y – Dudeștii Noi Hm – Biled – Satu Nou - Lovrin – Sănnicolau Mare – Dudeștii Vechi Hm - Vălcani și retur;							
49.	Ploiești Sud – Ploiești Triaj și retur;							
50.	Ploiești Triaj - Brazi și retur;							
51.	Ploiești Vest – Ploiești Triaj și retur;							
52.	Ploiești Est – Dâmbu - Ghighiu – Brazi și retur;							
53.	Barboși Triaj Gr.A – Ram. Barboși Triaj – Barboși – Filești – Ramificația CSG – Ramificația Tunel - Galați și retur;							
54.	Arad – Sofronea – Curtici și retur ;							
55.	Coșlariu – Teiuș și retur;							
56.	Chitila – Ram. Săbăreni – Săbăreni – Ciocănești – Ghergani – Titu și retur;							
57.	Roman – Săbăoani – Mircești – Muncel – Pașcani Triaj – Pașcani – Lespezi – Dolhasca – Liteni – Verești – Văratec – Suceava – Suceava Nord și retur;							
58.	Ploiești Sud – Ploiești Est Post 1 – Ploiești Nord și retur;							
59.	Ploiești Est – Ploiești Est Post 1 – Ploiești Nord și retur;							
60.	Simeria – Bârcea Mică – Pestiș și retur;							
61.	Barboși Triaj A/B – Mălina și retur;							
62.	Reșița Nord – Caransebeș și retur;							
63.	Capu Midia – Palas și retur;							
64.	Agigea Nord – Constanța Port Terminal Ferry Boat și retur;							
65.	Caracal – Ramnicu Valcea și retur ;							
66.	Sărmășag – Carei și retur ;							

ASFR – AFER

Certificate de siguranță Partea A și Partea B eliberate operatorilor de transport feroviar
conform OMT 535/2007, cu modificările și completările ulterioare, în perioada 01.01.2019– 28.02.2019

Nr. crt.	Denumire juridică întreprindere feroviară certificată						Acronim	Nr. național de înregistrare
CS Partea A	Nr. referință internă	Nr. identificare UE	Nou/reînnoit/actualizat/modificat	Nr. identificare UE certificat anterior	Data eliberării	Valabil de la	Valabil până la	Tip serviciu de transport feroviar*
CS Partea B								
Anexa I la CSB – Secții de circulație, stații CF, zone de manevră feroviară și LFI pe care operatorul de transport feroviar este autorizat să efectueze servicii de transport feroviar								
Nr. crt.	Secții de circulație							
Nr. crt.	Zona de manevră			Proprietar			Stația CF adiacentă	
Anexa II la CSB – Vehicule feroviare motoare cu care operatorul de transport feroviar este autorizat să efectueze servicii de transport feroviar								
Nr. crt.	Tip vehicul feroviar				Număr vehicul feroviar			
67.	Câmpia Turzii – Turda H.M. și retur;							
68.	Pașcani Triaj – Ruginoasa - Podu Iloaiei – Iași - Socola și retur ;							
69.	Pașcani Triaj - Pașcani – Ram.Paşcani - Ruginoasa și retur ;							
70.	Piatra Olt – Slatina - Costești și retur;							
71.	Caransebeș – Oțelu Roșu și retur;							
72.	Buftea – P.mac. R3 Buciumeni – P.mac. R1 Buciumeni – Ram. Săbăreni – Săbăreni și retur;							
73.	Barboși – Cătușa și retur;							
74.	Timișoara Nord – Lugoj și retur;							
75.	Videle – Giurgiu Sud și retur;							
76.	Râmnicu Vâlcea – Podu Olt – Sibiu – Copșa Mică și retur;							
77.	Sibiu – Vințu de Jos și retur;							
78.	Mogoșoaia – Armășești și retur;							
79.	Urziceni – Făurei și retur;							
80.	Buzău – Nehoiășu și retur;							
81.	Oradea Est – Holod și retur;							
82.	Războieni – Târgu Mureș – Deda și retur;							
83.	București Băneasa – Ram.Pajura – Buc.Triaj Post 17 – Bucureștii Noi – Chiajna și retur;							
84.	București Băneasa – Ram.Pajura – Pajura HM. – Chitila și retur;							
85.	Ploiești Triaj – Chighiu și retur;							
86.	Dornești – Gura Putnei și retur;							
87.	Craiova – Piatra Olt și retur;							
88.	Medgidia – Tulcea Oraș și retur;							
89.	Sărățel – Bistrița Nord și retur;							
90.	Voiteni – Gâtaia - Reșița Sud și retur;							
91.	Filiași – Cărbunești – Tg.Jiu și retur;							
92.	Giurgiu Nord – Ruse Triaj și retur;							
93.	Timișoara Nord – Timișoara Vest – Peciu Nou și retur;							
94.	Roșiori Nord – Turnu Măgurele Port și retur;							
95.	Aradu Nou – Sănnicolau Mare – Vâlcani și retur;							
96.	Roșiori Nord – Zimnicea și retur;							
97.	Blaj – Târnăveni – Sovata - Praid și retur;							
98.	Timișoara Nord – Jimbolia și retur;							
99.	Oțelu Roșu – Bouțari și retur;							
100.	Galați – Bârlad și retur;							
101.	Brad de Sus – Bradu Rafinărie și retur;							
102.	Pantelimon – București Obor și retur;							
103.	Golești – Ciumești și retur;							
104.	Palas – Agigea Nord Oil Terminal și retur;							
105.	Dornești – Suceava Nord și retur;							
106.	Botiz H.M. – Negrești Oaș și retur;							
107.	Salva –Vișeu de Jos – Leordina și retur;							
108.	Simeria - Hunedoara și retur;							
109.	Timișoara Sud – Ram.Modoș – Ram.Pav.CFR – Ram.1 Jimbolia - Ram.Ronaț Triaj – Ronaț Triaj - Ram.Ronaț Triaj Cap Y – Sânandrei și retur;							
110.	Titan Sud – Oltenița și retur;							
111.	Buda – Slănic și retur;							
112.	Sântana – Brad și retur;							
113.	Medgidia – Romcim Medgidia – Dorobanțu și retur;							
114.	Satulung pe Someș Hm – Ram. Bușag – Ram. Lăpușel – Hm. Bușag și retur;							
115.	Dragotești Hm. -Turceni și retur;							
116.	Motru Est – Strehaia și retur;							
117.	Albeni Hm. – Cărbunești și retur;							
118.	Alunu Hm. – Băbeni și retur;							

ASFR – AFER

Certificate de siguranță Partea A și Partea B eliberate operatorilor de transport feroviar
conform OMT 535/2007, cu modificările și completările ulterioare, în perioada 01.01.2019– 28.02.2019

Nr. crt.	Denumire juridică întreprindere feroviară certificată						Acronim	Nr. național de înregistrare
CS Partea A	Nr. referință internă	Nr. identificare UE	Nou/reînnoit/actualizat/modificat	Nr. identificare UE certificat anterior	Data eliberării	Valabil de la	Valabil până la	Tip serviciu de transport feroviar*
CS Partea B								
Anexa I la CSB – Secții de circulație, stații CF, zone de manevră feroviară și LFI pe care operatorul de transport feroviar este autorizat să efectueze servicii de transport feroviar								
Nr. crt.	Secții de circulație							
Nr. crt.	Zona de manevră			Proprietar			Stația CF adiacentă	
Anexa II la CSB - Vehicule feroviare motoare cu care operatorul de transport feroviar este autorizat să efectueze servicii de transport feroviar								
Nr. crt.	Tip vehicul feroviar				Număr vehicul feroviar			
119.	Câmpina –Câmpinița și retur;							
120.	Sfântu Gheorghe – Imeci și retur;							
121.	Comănești – Moinești și retur;							
122.	Dorobanțu – Hm. Năvodari și retur;							
123.	Livezeni – Hm. Vulcan - Lupeni și retur;							
124.	I.L.Caragiale – Gura Pălângii și retur;							
125.	Craiova – Calafat și retur;							
126.	Pantelimon – București Sud și retur.							
127.	Glogovăț – Traversare – Ram. Glogovăț – Aradu Nou și retur;							
128.	Berzovia – Oravița și retur;							
129.	Jebel – Giera Hcv și retur;							
130.	Ploiești Vest – Ploiești Crâng și retur;							
131.	Caracal – Corabia și retur;							
132.	Hm. Putna Seacă – Hm. General Eremia Grigorescu și retur;							
133.	Costești – Roșiori Nord și retur;							
134.	Rădulești – R2 Videle – R1 Videle –Ciolpani și retur;							
135.	Pitești – Curtea de Argeș și retur;							
136.	Ciurmești – Argeselu și retur;							
137.	Brașov – Podu Olt și retur;							
138.	Ucea – Victoria și retur.							
Nr. crt.	Zona de manevră			Proprietar			Stația CF adiacentă	
1.	Linia ferată industrială S.C. REMARUL „16 Februarie” S.A. Cluj - Napoca			S.C. ARGUS S.A. S.C. REMARUL „16 Februarie” S.A. Cluj - Napoca			Stația CF Cluj - Napoca	
2.	Linia ferată industrială S.C. UZINA DE VAGOANE AIUD S.A.			S.C. UZINA DE VAGOANE AIUD S.A.			H.M. Aiud	
3.	Linia ferată industrială S.C. MOL ROMÂNIA PETROLEUM PRODUCTS S.R.L. racordată la stația CFR Tileagd			S.C. MOL ROMÂNIA PETROLEUM PRODUCTS S.R.L.			Stația CF Tileagd	
4.	Linia Ferată Industrială S.C. BUTAN GAS ROMÂNIA S.A. Sucursala Oradea – Localitatea Osorhei, str. Gării, nr. 88/A, jud. Bihor			S.C. BUTAN GAS ROMÂNIA S.A.			H.M. Oșorhei	
5.	Linia ferată industrială S.C. LUKOIL ROMÂNIA S.R.L. Depozit Cluj Napoca			S.C. LUKOIL ROMÂNIA S.R.L.			Stația CF Cluj Napoca Est	
6.	Linia ferată industrială S.C. SANEX S.A.			S.C. SANEX S.A.			Stația CF Cluj Napoca Est	
7.	Linia ferată industrială S.C. CONSTRUCȚII NAPOCA S.A.			S.C. CONSTRUCȚII NAPOCA S.A.			Stația CF Cluj Napoca Est	
8.	Linia ferată industrială S.C. S&M.G. S.R.L. și coproprietarii LFI cu cotă indiviză			S.C. S&M.G. S.R.L. și coproprietarii LFI cu cotă indiviză			Stația CF Cluj Napoca Est	
9.	Linia ferată industrială S.C. OIL TERMINAL S.A. – Platforma Sud			S.C. OIL TERMINAL S.A.			Stația CF Agigea Nord	
10.	Linia Ferată Industrială S.C. AUTOMOBILE DACIA S.A. Mioveni			S.C. AUTOMOBILE DACIA S.A.			Stația CF Ciurmești	
11.	Linia ferată industrială S.C. OSCAR DOWNSTREAM S.R.L. – Punct de lucru Craiova			S.C. OSCAR DOWNSTREAM S.R.L.			Stația CF Cernelele	
12.	Linia ferată industrială S.C. SOUFFLET MALȚ ROMÂNIA S.A. – Sucursala Buzău			S.C. SOUFFLET MALȚ ROMÂNIA S.A.			H.M. Buzău Sud	
13.	Linia ferată industrială Sucursala Regională de Transport Feroviar de Călători Timișoara – Depoul de Locomotive Timișoara			S.N.T.F.C. „CFR CĂLĂTORI” S.A. Sucursala Regională de Transport Feroviar de Călători Timișoara			Stația CF Timișoara	

ASFR – AFER

Certificate de siguranță Partea A și Partea B eliberate operatorilor de transport feroviar
conform OMT 535/2007, cu modificările și completările ulterioare, în perioada 01.01.2019– 28.02.2019

Nr. crt.	Denumire juridică întreprindere feroviară certificată						Acronim	Nr. național de înregistrare
CS Partea A	Nr. referință internă	Nr. identificare UE	Nou/reînnoit/actualizat/modificat	Nr. identificare UE certificat anterior	Data eliberării	Valabil de la	Valabil până la	Tip serviciu de transport feroviar*
CS Partea B								
Anexa I la CSB – Secții de circulație, stații CF, zone de manevră feroviară și LFI pe care operatorul de transport feroviar este autorizat să efectueze servicii de transport feroviar								
Secții de circulație								
Nr. crt.	Zona de manevră			Proprietar		Stația CF adiacentă		
Anexa II la CSB - Vehicule feroviare motoare cu care operatorul de transport feroviar este autorizat să efectueze servicii de transport feroviar								
Nr. crt.	Tip vehicul feroviar			Număr vehicul feroviar				
14.	Linia ferată industrială S.R. T. F. C. Timișoara - Depoul de Locomotive Călători Arad			S.N.T.F.C. „CFR CĂLĂTORI” S.A. S.R. T. F. C. Timișoara		Stația CF Arad		
15.	Linia ferată industrială Depoul București Călători			S.N.T.F.C. „CFR CĂLĂTORI” S.A. Sucursala Regională de Transport Feroviar de Călători București		Stația CF București Nord Stația CF București Grivița		
16.	Linia ferată industrială Depoul de Locomotive Calatori Ploiești			S.N.T.F.C. „CFR CĂLĂTORI” S.A.		Stația CF Ploiești Sud Stația CF Ploiești Triaj		
17.	Linia ferată industrială Depoul de Locomotive Calatori Pitești			S.N.T.F.C. „CFR CĂLĂTORI” S.A.		Stația CF Pitești		
18.	Linia ferată industrială Depoul de Locomotive Călători Brașov			S.N.T.F.C. „CFR CĂLĂTORI” S.A.		Stația CF Brașov Stația CF Brașov Triaj		
19.	Linia ferată industrială S.N.T.F.C. „CFR CĂLĂTORI” S.A. București Depoul Suceava Nord			S.N.T.F.C. „CFR CĂLĂTORI” S.A. Sucursala Regională de Transport Feroviar de Călători Iași		Stația CF Suceava Nord		
20.	Linia ferată industrială S.N.T.F.C. „CFR CĂLĂTORI” S.A. București Depoul CF Iasi			S.N.T.F.C. „CFR CĂLĂTORI” S.A. - S.R.T.F.C. Iași		Stația CF Iasi		
21.	Linia ferată industrială Depoul de Locomotive Călători Cluj			S.N.T.F.C. „CFR CĂLĂTORI” S.A.		Stația CF Cluj Napoca		
22.	Linia ferată industrială S.N.T.F.C. „CFR CĂLĂTORI” S.A. București - S.R.T.F.C. Galați - Depoul C.F. Galați			S.N.T.F.C. „CFR CĂLĂTORI” S.A. București - S.R.T.F.C. Galați		Stația CF Galați		
23.	Linia ferată industrială Depoul de Locomotive Călători Tecuci			S.N.T.F.C. „CFR CĂLĂTORI” S.A.		Stația CF Tecuci		
24.	Linia ferată industrială S.N.T.F.C. „CFR CĂLĂTORI” S.A. SELC Bacău			S.N.T.F.C. „CFR CĂLĂTORI” S.A. - S.R.T.F.C. Iași		Stația CF Bacău		
25.	Linia ferată industrială Remiza de Locomotive Oradea			S.N.T.F.M. „CFR MARFĂ” S.A.		Stația CF Oradea		
26.	Linia ferată industrială Depoul de Locomotive "C.F.R. Marfă" Simeria			S.N.T.F.M. „CFR MARFĂ” S.A. București Sucursala Banat-Oltenia		Stația CF Simeria		
27.	Linia ferată industrială Remiza de Locomotive Adjud			S.N.T.F.M. „CFR MARFĂ” S.A.		Stația CF Adjud		
28.	Linia ferată industrială Depoul CFR Marfă Craiova			S.N.T.F.M. „CFR MARFĂ” S.A. București Sucursala Banat-Oltenia		Stația CF Craiova		
29.	Linia ferată industrială Depoul de Exploatare Buzău			S.N.T.F.M. „Cfr Marfă” S.A. București Sucursala Moldova		Stația CF Buzău		
30.	Linia ferată industrială Depoul de Locomotive Caransebes			S.N.T.F.M. „CFR MARFĂ” S.A.		Stația CF Caransebes		
31.	Linia ferată industrială Depoul de Locomotive Dej Triaj			S.N.T.F.M. „CFR MARFĂ” S.A.		Stația CF Dej Triaj		
32.	Linia ferată industrială Depoul de Locomotive Palas			S.N.T.F.M. „CFR MARFĂ” S.A.		Stația CF Palas		
33.	Linia ferată industrială Remiza de Locomotive Fetesti			S.N.T.F.M. „CFR MARFĂ” S.A.		Stația CF Fetesti		
34.	Linia ferată industrială Remiza de Locomotive Drobeta Turnu Severin			S.N.T.F.M. „CFR MARFĂ” S.A.		Stația CF Drobeta Turnu Severin		
35.	Linia ferată industrială S.N.T.F.M. „CFR MARFĂ” S.A. Remiza de Locomotive Rosiori			S.N.T.F.M. „CFR MARFĂ” S.A. București Sucursala Banat-Oltenia		Stația CF Rosiori Nord		
36.	Linia ferată industrială S.C. GOODMILLS ROMANIA S.A.			S.C. GOODMILLS ROMANIA S.A.		Stația CF București Sud Stația CF Voluntari		
37.	Linia ferată industrială S.C. DON CARLOS S.R.L. - Punct de lucru Gătaia			S.C. DON CARLOS S.R.L. TIMIȘOARA		Stația CF Gătaia		

ASFR – AFER

CertIFICATE de siguranță Partea A și Partea B eliberate operatorilor de transport feroviar
conform OMT 535/2007, cu modificările și completările ulterioare, în perioada 01.01.2019– 28.02.2019

Nr. crt.	Denumire juridică întreprindere feroviară certificată						Acronim	Nr. național de înregistrare
CS Partea A	Nr. referință internă	Nr. identificare UE	Nou/reînnoit/actualizat/modificat	Nr. identificare UE certificat anterior	Data eliberării	Valabil de la	Valabil până la	Tip serviciu de transport feroviar*
CS Partea B								
Anexa I la CSB – Secții de circulație, stații CF, zone de manevră feroviară și LFI pe care operatorul de transport feroviar este autorizat să efectueze servicii de transport feroviar								
Secții de circulație								
Nr. crt.	Zona de manevră			Proprietar		Stația CF adiacentă		
Anexa II la CSB - Vehicule feroviare motoare cu care operatorul de transport feroviar este autorizat să efectueze servicii de transport feroviar								
Nr. crt.	Tip vehicul feroviar			Număr vehicul feroviar				
38.	Linia ferată industrială S.C. BRISE AGRICULTURA S.A. – Baza Mihăești			S.C. BRISE AGRICULTURA S.A.		H.M. Mihăești		
39.	Linia ferată industrială S.C. CEREALCOM S.A. – Punct de lucru Siloz Roșiori			S.C. CEREALCOM S.A.		H.M. Roșiori		
40.	Linia ferată industrială S.C. BRISE AGRICULTURA S.A. – Siloz Potcoava			S.C. BRISE AGRICULTURA S.A.		Stația CF Potcoava		
41.	Linia ferată industrială S.C. NUTRISOYA S.R.L BUCURESTI - Punct de lucru Călărași			S.C. NUTRISOYA S.R.L.		Stația CF Călărași Sud		
42.	Linia ferată industrială S.C. PRUTUL S.A. GALATI – Baza Siloz Călărași			S.C. PRUTUL S.A.		Stația CF Călărași		
43.	Linia ferată industrială S.C. HERCULES S.A.			S.C. HERCULES S.A.		Stația CF Brăila		
44.	Linia ferată industrială S.C. TRANS EUROPA PORT S.A. GALATI SUCURSALA BRĂILA			S.C. TRANS EUROPA PORT S.A. GALATI SUCURSALA BRĂILA		Stația CF Brăila		
45.	Linia ferată industrială S.C. AGROIND CAUACEU S.A. – Punct de lucru Oradea			S.C. AGROIND CAUACEU S.A.		H.M. Oradea Vest		
46.	Linia ferată industrială S.C. STEEL PETROL S.R.L. Oradea			S.C. STEEL PETROL S.R.L.		H.M. Oradea Vest		
47.	Linia ferată industrială S.C. BRISEGROUP S.R.L – Baza de recepție Tecuci			S.C. BRISEGROUP S.R.L		Stația CF Tecuci		
48.	Linia ferată industrială S.C. SOUFFLET FACILITIES ROMÂNIA S.R.L. Buzău – Siloz Țândărei			S.C. SOUFFLET FACILITIES ROMÂNIA S.R.L.		Stația CF Țândărei		
49.	Linia ferată industrială S.C. COMCEREAL S.A. Bacău – Baza de Recepție Buhuși			S.C. COMCEREAL S.A. Bacău		Stația CF Buhuși		
50.	Linia ferată industrială S.C. CARGILL CEREALE S.R.L. – Siloz Căzănești			BAYWA AGRI ROMANIA S.R.L.		Stația CF Căzănești		
51.	Linia ferată industrială S.C. OSCAR DOWNSTEAM S.R.L. – Punct de lucru Fundulea			S.C. OSCAR DOWNSTEAM S.R.L.		Stația CF Fundulea		
52.	Linia ferată industrială S.C. KEMCRISTAL S.R.L. Fundulea			S.C. KEMCRISTAL S.R.L.		Stația CF Fundulea		
53.	Linia ferată industrială S.C. PREBET AIUD S.A.			S.C. PREBET AIUD S.A.		H.M. Aiud		
54.	Linia ferată industrială SC OMV PETROM SA – HUB TG. JIU – DEPOZIT PIELEȘTI			SC GEBRUDER WEISS SRL		Stația CF Pielești		
55.	Linia ferată industrială SC OMV PETROM SA – Videle			SC GEBRUDER WEISS SRL		Stația CF Videle		
56.	Linia ferată industrială SC OSCAR DOWNSTREAM SRL - Punct de Lucru Zădăreni			SC OSCAR DOWNSTREAM SRL		HCV. Zădăreni		
57.	Linia ferată industrială SC COMAT BIHOR SA			SC COMAT BIHOR SA		Stația CF Oradea Est		
58.	Linia ferată industrială SC B.A.T. BASCOV SA			SC LAZĂR LOGISTICS SA		H.M. Bascov		
59.	Linia ferată industrială S.C. OIL TERMINAL S.A.– Platforma Port – Grupa de linii 10F, 11 F, 12F			S.C. OIL TERMINAL S.A.		Stația CF Constanța Port Mol 5		
60.	Linia ferată industrială S.C. OIL TERMINAL S.A.– PLATFORMA PORT și "Antestația OIL TERMINAL"			S.C. OIL TERMINAL S.A.		Stația CF Constanța Port Mol 5		

ASFR – AFER

Certificate de siguranță Partea A și Partea B eliberate operatorilor de transport feroviar
conform OMT 535/2007, cu modificările și completările ulterioare, în perioada 01.01.2019– 28.02.2019

Nr. crt.	Denumire juridică întreprindere feroviară certificată						Acronim	Nr. național de înregistrare
CS Partea A	Nr. referință internă	Nr. identificare UE	Nou/reînnoit/actualizat/modificat	Nr. identificare UE certificat anterior	Data eliberării	Valabil de la	Valabil până la	Tip serviciu de transport feroviar*
CS Partea B								
Anexa I la CSB – Secții de circulație, stații CF, zone de manevră feroviară și LFI pe care operatorul de transport feroviar este autorizat să efectueze servicii de transport feroviar								
Secții de circulație								
Nr. crt.	Zona de manevră			Proprietar		Stația CF adiacentă		
Anexa II la CSB – Vehicule feroviare motoare cu care operatorul de transport feroviar este autorizat să efectueze servicii de transport feroviar								
Nr. crt.	Tip vehicul feroviar			Număr vehicul feroviar				
61.	Linia ferată industrială S.C. CONLOG DEZVOLTARE IMOBILIARĂ ȘI CONSILIERE LOGISTICĂ S.R.L.– Pitești			S.C. CONLOG - Dezvoltare imobiliară și consiliere logistică S.R.L.		Stația CF Leordeni Argeș		
62.	Linia ferată industrială S.C. OSCAR DOWNSTEAM S.R.L. – Punct de lucru Roman			S.C. OSCAR DOWNSTEAM S.R.L.		Stația CF Roman		
63.	Linia ferată industrială SC UMARO SA			SC UMARO SA		Stația CF Roman		
64.	Linia ferată industrială SC PETROM SA			SC PETROM SA		Stația CF Roman		
65.	Linia ferată industrială OSCAR DOWNSTREAM SRL – Punct de lucru Războieni			OSCAR DOWNSTREAM SRL		Stația CF Războieni		
66.	Linia ferată industrială S.C. AGRO – CHIRNOGI S.A. – Siloș Ciulnita			S.C. AGRO – CHIRNOGI S.A.		Statia CF Ciulnita		
67.	Linia ferată industrială S.C. CHIECH SODA ROMANIA S.A.			CHIECH SODA ROMANIA S.A.		Statia CF Govora		
68.	Linia ferată industrială CRH CIMENT (ROMANIA) S.A. – Punct de lucru Cariera Suseni			CHR CIMENT (ROMANIA) S.A.		Statia CF Chileni		
69.	Linia ferată industrială ARDIS METAL S.R.L. Deva – Punct de lucru Simeria			S.C. ARDIS METAL S.R.L.		Statia CF Simeria		
70.	Linia ferată industrială SC AGRANA ROMANIA S.A. BUCUREȘTI – Sucursala Buzău			SC AGRANA ROMANIA S.A. BUCUREȘTI – Sucursala Buzău		Statia CF Buzău Sud		
71.	Linia ferată industrială SC TEREOS ROMANIA SA			SC TEREOS ROMANIA SA		Stația CFR Luduș		
72.	Linia ferată industrială MITLIV EXIM SRL			MITLIV EXIM SRL		Statia CFR Cernele		
73.	Linia ferată industrială ELPRECO SA			ELPRECO SA		Statia CFR Cernele		
74.	Linia ferată industrială SC AGRODEP SRL			SC AGRODEP SRL		Statia CFR Sântana		
75.	Linia ferată industrială SC AGROTEX SRL Carei – Punct de lucru Valea lui Mihai			SC AGROTEX SRL Carei		Statia CFR Valea lui Mihai		
76.	Linia ferată industrială SC BRISEGROUP SRL – Baza de recepție Carei			BRISEGROUP SRL		Statia CFR Carei		
77.	Linia ferată industrială AMEROPA GRAINS SA – Punct de Lucru Cărpiniș			AMEROPA GRAINS SA		Statia CFR Cărpiniș		
78.	Linia ferată industrială SC CEREALCOM BUZAU SA – Baza SILOZ MIROȘI			AGRICOVER SA		Statia CFR Miroși		
79.	Linia ferată industrială SC OLTCHIM SA RM. Vâlcea			SC OLTCHIM SA RM. Vâlcea		Statia CFR Raureni		
Anexa II la CSB 0002								
Vehicule feroviare motoare pentru efectuarea operațiunilor de transport de tip B								
Nr. crt.	Tip vehicul feroviar			Număr vehicul feroviar				
1.	LE 5100 KW			91 53 047 1001-4 (serie șasiu 1066)				
2.	LE 5100 KW			91 53 0 400474-9 (serie șasiu 557)				
3.	LE 5100 KW			91 53 0 400568-8 (serie șasiu 673A)				
4.	LE 5100 KW			91 53 0 400622-3 (serie șasiu 727)				
5.	LE 5100 KW			91 53 0 400709-8 (serie șasiu 701)				

ASFR – AFER

Certificate de siguranță Partea A și Partea B eliberate operatorilor de transport feroviar
conform OMT 535/2007, cu modificările și completările ulterioare, în perioada 01.01.2019– 28.02.2019

Nr. crt.	Denumire juridică întreprindere feroviară certificată						Acronim	Nr. național de înregistrare
CS Partea A	Nr. referință internă	Nr. identificare UE	Nou/reînnoit/actualizat/modificat	Nr. identificare UE certificat anterior	Data eliberării	Valabil de la	Valabil până la	Tip serviciu de transport feroviar*
CS Partea B								
Anexa I la CSB – Secții de circulație, stații CF, zone de manevră feroviară și LFI pe care operatorul de transport feroviar este autorizat să efectueze servicii de transport feroviar								
Secții de circulație								
Nr. crt.			Zona de manevră			Proprietar		Stația CF adiacentă
Anexa II la CSB - Vehicule feroviare motoare cu care operatorul de transport feroviar este autorizat să efectueze servicii de transport feroviar								
Nr. crt.	Tip vehicul feroviar				Număr vehicul feroviar			
6.	LE 5100 KW				91 53 0 400728-8 (serie șasiu 833)			
7.	LE 3400 KW				91 53 0 430014-7 (serie șasiu 0014)			
8.	LDE 2100 CP				92 53 0 600412-6 (serie șasiu 552)			
9.	LDE 2100 CP				92 53 0 600460-5 (serie șasiu 640)			
10.	LDE 2100 CP				92 53 0 600657-6 (serie șasiu 971)			
11.	LDE 2100 CP				92 53 0 600783-5 (serie șasiu 1169)			
12.	LDE 2100 CP				92 53 0 600884-6 (serie șasiu 1374)			
13.	LDE 2100 CP				92 53 0 601568-4 (serie șasiu 932)			
14.	LDE 2100 CP				92 53 0 601591-6 (serie șasiu 2216)			
15.	LDE 2100 CP				92 53 0 601593-2 (serie șasiu 2365)			
16.	LDE 2100 CP				92 53 0 601596-5 (serie șasiu 2411)			
17.	LDE 2100 CP				92 53 0 601689-8 (serie șasiu 2257)			
18.	LDE 2100 CP				92 53 0 601695-5 (serie șasiu 2165)			
19.	LDE 2100 CP				92 53 0 601696-3 (serie șasiu 2375)			
20.	LDE 1250 CP				92 53 0 690061-2 (serie șasiu 24282)			
21.	LDH 1250 CP				92 53 0 810788-5 (serie șasiu 25251)			
22.	LDH 1250 CP				92 53 0 810805-7 (serie șasiu 22302)			
23.	LDH 1250 CP				92 53 0 810807-3 (serie șasiu 25680)			
24.	LDH 1250 CP				92 53 0 810808-1 (serie șasiu 24687)			
25.	LDH 1250 CP				92 53 0 810868-5 (serie șasiu 23093)			
26.	LDH 1250 CP				92 53 0 810913-9 (serie șasiu 22225)			
27.	LDH 1250 CP				92 53 0 810926-1 (serie șasiu 25691)			
28.	LDH 1250 CP				91 53 0 810867-7 (serie șasiu 22201)			
Vehicule feroviare motoare pentru efectuarea operațiunilor de transport de tip C								
1.	LDH 450 CP				92 53 0 860080-6 (serie șasiu 23342)			
3.	CONSTANTIN GRUP SA București						-	J40/296/1994
CS Partea A	CSA 0002	RO1120180002	reînnoit	RO1120160002	25.01.2018	27.01.2018	27.01.2020	tip B , inclusiv transport de mărfuri periculoase
CS Partea B	CSB 0013	RO1220190013	actualizare/modificare	RO1220180099	11.02.2019	11.02.2019	27.01.2020	tip B , inclusiv transport de mărfuri periculoase
Anexa I la CSB 0013								
Secții de circulație								
1.	București Triaj – Ram. Rudeni – Chiajna – București Vest – Vârteju – Ram. R1 Jilava – Ram. R2 Jilava – București Progresu și retur;							
2.	București Progresu – Ram. R2 Jilava – H.M. Berceni – P. mac. Popești Leordeni – București Sud – București Sud Gr. Călători și retur;							

ASFR – AFER

Certificate de siguranță Partea A și Partea B eliberate operatorilor de transport feroviar
conform OMT 535/2007, cu modificările și completările ulterioare, în perioada 01.01.2019– 28.02.2019

Nr. crt.	Denumire juridică întreprindere feroviară certificată						Acronim	Nr. național de înregistrare
CS Partea A	Nr. referință internă	Nr. identificare UE	Nou/reînnoit/actualizat/modificat	Nr. identificare UE certificat anterior	Data eliberării	Valabil de la	Valabil până la	Tip serviciu de transport feroviar*
CS Partea B								
Anexa I la CSB – Secții de circulație, stații CF, zone de manevră feroviară și LFI pe care operatorul de transport feroviar este autorizat să efectueze servicii de transport feroviar								
Nr. crt.	Secții de circulație							
Nr. crt.	Zona de manevră			Proprietar			Stația CF adiacentă	
Anexa II la CSB – Vehicule feroviare motoare cu care operatorul de transport feroviar este autorizat să efectueze servicii de transport feroviar								
Nr. crt.	Tip vehicul feroviar				Număr vehicul feroviar			
3.	București Sud – P. mac. R1 București Sud – P. mac. Ram. Voluntari – H.M. Voluntari – H.M. Otopeni – Mogoșoaia – P. mac. R3 Buciumeni – P. mac. R1 Buciumeni – Chitila și retur;							
4.	Chiajna – Bucureștii Noi – București Triaj P17 – Ram. Pajura – București Băneasa – R3 Pantelimon – Pantelimon – P. mac. Ram. Voluntari – P. mac. R1 București Sud – București Sud și retur;							
5.	București Băneasa – Lehliu – Ciulnița – Fetești – Medgidia – Palas și retur;							
6.	Călărași Sud – Ciulnița – Fetești și retur;							
7.	Palas – Post Medeea – Post Constanța Vii – Constanța Port Mol 5 și retur;							
8.	Palas – Post Medeea – Post Constanța Vii – Constanța Port Zona B – Constanța Port Zona A și retur;							
9.	Constanța Port Zona B – Constanța Port Mol 5 și retur;							
10.	Palas – Post Medeea – Post Constanța Vii – Agigea Nord – Agigea Ecluză Constanța Port Terminal Ferry-Boat și retur;							
11.	Palas – Post Medeea – Post Constanța Vii – Agigea Nord P1 – Agigea Nord Oil Terminal și retur;							
12.	Palas – Semnal Palas – Constanța Mărfuri – Năvodari – P1 Capu Midia – Capu Midia și retur;							
13.	Romcim Medgidia – Medgidia PC2 – Semnal XR Dorobanțu – Dorobanțu – Semnal YN Dorobanțu – Nazarcea – Năvodari – P1 Capu Midia – Capu Midia și retur;							
14.	Romcim Medgidia – Medgidia PC2 – Medgidia Post 2 – Medgidia – Semnal Medgidia - Nicolae Bălcescu – Ram. MKP Aj. M – Târgușor Dobrogea HM – Cogeaalac – Mihai Viteazu HM – Baia Dobrogea – Ceamurlia de Jos H – Babadag – Cataloi Hm – Tulcea Mărfuri – Tulcea Oraș și retur;							
15.	Medgidia - Medgidia Post 2 – Medgidia P.C.2 – Ciocărlia HCV – Cobadin HCV – Casicea HCV – Negru Vodă și retur;							
16.	Chiajna - R 1 Chiajna – Grădinari – Vadu Lat Hm – Zăvestreni HM – Videle – R. 1 Videle – Ciolpani HM – Roșiori Nord – Caracal – Craiova – Filiași – Tântăreni HM – Cărbunești – Pojogeni HM – Ram. Amaradia – Târgu Jiu – Livezeni – Petroșani – Ram. Petroșani – Subcetate – Simeria Triaj Gr D – Simeria Triaj Gr D – Simeria – Mintia – Ilia – Săvârșin – Ghioroc – Arad – Curtici și retur;							
17.	Filiași – R. 2 Turceni – Ram. Filiași – Turceni – Amaradia – Ram. Budieni – Târgu Jiu și retur;							
18.	Chiajna - Ram. Rudeni – Chitila – P. Mac. R1 Buciumeni – P. Mac. R3 Buciumeni – Mogoșoaia - Balotești HM – Căciulați HM – Moara Vlăsiei HM – Fierbinți - Dridu HM – Armășești HM – Urziceni – Pogoanele – Făurei – Făurei Ram. Cireșu – Cireșu HM – Tândărei – Movila HM – Fetești și retur;							
19.	Făurei – Balta Albă HM – Tătăranu – Condrea HM – Semnal Tecuci – Tecuci și retur;							
20.	Chitila – P. mac. R1 Buciumeni – Buftea – Periș – Crivina – Brazi – P M Ram. Ploiești Tj. – Ploiești Sud – Ploiești Est – Mizil – Buzău – Cilibia HM – Făurei – Făurei Ram. Dedulești – Dedulești HM - Traian Sat HM – Brăila – Vădeni HM – Barboși – Galați Brateș și retur;							
21.	Ploiești Sud – Semnal Pl. Sud – Dâmbu HM – Ram. Corlătești – Corlătești HM – Ialomița HM – Semnal Armășești – Armășești HM – Urziceni – Broșteni HM – Post Amara – Slobozia Veche – Tândărei – Fetești și retur;							
22.	Slobozia Veche – Slobozia Sud HM – Ciulnița și retur;							
23.	Ploiești Vest – Semnal Xt Pl. Vest – Crângu lui Bot HM – Târgșoru Nou HM – I. L. Caragiale – Mija – Adâncă Pm – Târgoviște Nord – Teiș HM – Târgoviște – Teiș HM – Aninoasa HM – Doicești – Vulcană Pandele HM – Pucioasa HM – Fieni și retur;							
24.	Galați Brateș – Barboși – Ram. Barboși TJ – Șendreni HM – Ivesți HM – Tecuci – Tecuci Ram. Cosmești – G-ral. E. Grigorescu HM - Ram. G-ral. E. Grigorescu – Mărășești – Pădureni Putna HM – Adjud și retur;							
25.	Buzău – Buzău Ram. Boboc – Râmniciu Sărat – Focșani – Mărășești Ram. Putna – Mărășești – Adjud – Sascut HM – Bacău – Itești HM – Roman – Săbăoani HM – Pașcani – Dolhasca – Verești – Suceava – Suceava Nord și Retur;							
26.	Chitila – Ram. Săbăreni – Săbăreni – Titu – R. 1 Titu – Fusea HM – Călinești HM – Golești – Ram. Golești – Bradu De Sus – Costești – Slatina – Piatra Olt – Craiova – Jiu HM - R. 1 Jiu – Podari – Golenți HM – Ram. Golenți – Calafat și retur;							
27.	Costești – Semnal Costești – Balaci HM – Semnal Roșiori N – Roșiori Nord – Roșiori HM – Semnal Roșiori – Turnu Măgurele și retur;							
28.	Corabia – Caracal – Piatra Olt - Ram. Triaj – Băbeni – Govora – Râmniciu Vâlcea – Ram. Rm. Vâlcea Est – Podu Olt – Tâlmăciu HM – Sibiu Triaj – Sibiu – Turnișor HM – Vințu de Jos și retur;							
29.	Videle – R. 2 Videle – Rădulești HM – Bălănoaia HM – Giurgiu Nord și retur;							
30.	Roșiori HM – Alexandria – Zimnicea și retur;							
31.	Filiași – Gura Motrului – Strehăia – Drobeta Tr. Severin – Orșova – Caransebeș – Caransebeș Triaj – Lugoj – Timișoara Est – Timișoara Nord – Ram. Ronaț Triaj – Ronaț Triaj – Ram. Ronaț Triaj Cap. Y – Sânandrei Hm – Aradu Nou – Ram. Glogovăț – Arad și retur;							
32.	Lugoj – Coșteiu Mare HM – Mânăștur HM – Dobra HM – Ilia – Brănișca HM – Mintia – Deva – Simeria și retur;							
33.	Chitila – P. mac. R1 Buciumeni – Buftea – Brazi – P. M. Ram. Ploiești Tj – Ploiești Vest – Buda – Florești Prahova – Cămpina – Sinaia – Predeal – Dârste – Brașov – Rupea – Vânători - Copșa Mică – Blaj – Coșlariu – Teiuș – Războieni - Câmpia Turzii – Apahida – Cluj Napoca Est – Cluj Napoca – Aghireș – Aleșd – Ram. Oradea Est Gr. A – Oradea Est – Oradea – Episcopia Bihor și retur;							
34.	Dârste – Ram. Bv. Tranzit – Brașov Triaj și retur;							
35.	Chileni HM – Semnal Voșlăbeni – Voșlăbeni HM – Siculeni – Sfântu Gheorghe – Hărman – Brașov Triaj – Brașov și retur;							
36.	Carei – Valea lui Mihai – Săcuieni Bihor – Episcopia Bihor – Oradea Vest HM – Salonta – Ciumeghiu Hm – Zerind Hm – Nădab – Sântana – Utvinișu Nou – Arad – Ram. Glogovăț – Aradu Nou – Semnal Aradu Nou – Periam – Satu Nou HM – Lovrin și retur;							
37.	Giera HCV – Semnal XC Jebel – Jebel – Timișoara Sud – Ram. Modș – Timișoara Nord – Ram. Pav. CFR – Ram. 2 Jimbolia – Săcălaz h – Cărpiniș – Semnal XC Jimbolia – Jimbolia și retur;							
38.	Jebel – Voiteni – Semnal Voiteni – Gătaia – Berzovia – Surduc Banat HM – Grădinari Caraș HM – Semnal X Oravița – Oravița și retur;							
39.	Aradu Nou – Ram. Glogovăț – Traversare – Glogovăț și retur;							

ASFR – AFER

Certificate de siguranță Partea A și Partea B eliberate operatorilor de transport feroviar
conform OMT 535/2007, cu modificările și completările ulterioare, în perioada 01.01.2019– 28.02.2019

Nr. crt.	Denumire juridică întreprindere feroviară certificată						Acronim	Nr. național de înregistrare
CS Partea A	Nr. referință internă	Nr. identificare UE	Nou/reînnoit/actualizat/modificat	Nr. identificare UE certificat anterior	Data eliberării	Valabil de la	Valabil până la	Tip serviciu de transport feroviar*
CS Partea B								
Anexa I la CSB – Secții de circulație, stații CF, zone de manevră feroviară și LFI pe care operatorul de transport feroviar este autorizat să efectueze servicii de transport feroviar								
Secții de circulație								
Nr. crt.	Zona de manevră			Proprietar		Stația CF adiacentă		
Anexa II la CSB - Vehicule feroviare motoare cu care operatorul de transport feroviar este autorizat să efectueze servicii de transport feroviar								
Nr. crt.	Tip vehicul feroviar				Număr vehicul feroviar			
40.	Adjud – Comănești – Ghimeș – Siculeni și retur;							
41.	Pașcani – Târgu Frumos – Iași și retur;							
42.	Războieni – Luduș – Târgu Mureș și retur;							
43.	Chitila – Pajura – Ram. Pajura - Băneasa și retur;							
44.	Voluntari – Pasărea și retur;							
45.	Buftea – Ram. R3 Buciumeni și retur;							
46.	Buftea – Ram. R1 Buciumeni – Ram. Săbăreni - Săbăreni și retur;							
47.	Brazi – Ghighiu – Dâmbu – Ploiești Est – Ploiești Nord – Ploiești Sud –Ploiești Vest și retur;							
48.	Brazi – Ploiești Triaj – Ploiești Sud și retur;							
49.	Ploiești Triaj – Ploiești Vest – Ploiești Crâng și retur;							
50.	Verești – Leorda – Botoșani și retur;							
51.	Leorda – Dorohoi – Dângeni – Lețcani – Iași – Nicolina – Socola și retur;							
52.	Suceava – Dărmănești – Dornești – Vicșani – Vadu Siretului și retur;							
53.	Podul Iloaiei – HM Belcești – Hârtău și retur;							
54.	Pașcani Triaj – Ram. Pașcani – HM Ruginoasa și retur;							
55.	Coșlariu – Vințu de Jos – Simeria și retur;							
56.	Suceava – Suceava Vest – Vama – Ilva Mică – Beclean pe Someș – Dej Triaj – Jucu – Cojocna și retur;							
57.	Suceava Nord – Suceava Vest și retur;							
58.	Jucu – Apahida și retur;							
59.	Simeria Triaj – Ram. Simeria – Orăștie și retur;							
60.	Blaj – Coșlariu Gr. Pod pe Mureș – Teiuș și retur;							
61.	Beclean pe Someș – Deda – Voșlăbeni și retur;							
62.	Golești – Argeșel și retur;							
63.	Titu – Târgoviște și retur;							
64.	Brașov – Ucea – Podu Olt și retur.							
Nr. crt.	Zona de manevră			Proprietar		Stația CF adiacentă		
1.	Linia ferată industrială DOOSAN IMGB SA			CONSTANTIN GRUP SRL		HM Berceni		
2.	Linia ferată industrială GIRUETA SA			CONSTANTIN GRUP SRL		Stația CFR București Progresu		
3.	Linia ferată industrială 6 Progresu			PROGRESU SA		Stația CFR București Progresu		
4.	Linia ferată industrială COMAT AUTO SRL			COMAT AUTO SRL		Stația CFR București Vest		
5.	Linia ferată industrială GOODMILLS ROMÂNIA SA			GOODMILLS ROMÂNIA SA		Stația CFR București Sud		
6.	Linia ferată industrială ROMANIAN FUELLING SERVICES SRL			ROMANIAN FUELLING SERVICES SRL		Stația CFR Balotești		
7.	Linia ferată industrială OMV PETROM SA Punct transbord Otopeni 2			OMV PETROM SA		Stația CFR Balotești		
8.	Linia ferată industrială CONSTANTIN GRUP SRL – Punct de lucru Călărași			CONSTANTIN GRUP SRL		HM Călărași Nord		
9.	Linia ferată industrială DONALAM SRL Călărași			DONALAM SRL		HM Călărași Nord		
10.	Linia ferată industrială SILCOTUB SA Zalău – Punct de lucru Călărași			UNICOM TRANZIT SA		HM Călărași Nord		
11.	Linia ferată industrială REMAT SA Călărași			REMAT SA		Stația CFR Călărași Nord		
12.	Linia ferată industrială SIDERCA SA Călărași			SIDERCA SA		H.M. Călărași Nord		
13.	Linia ferată industrială SAINT – GOBAIN GLASS ROMÂNIA SRL			SAINT – GOBAIN GLASS ROMÂNIA SRL		Stația CFR Călărași Sud		
14.	Linia ferată industrială PRUTUL SA GALAȚI – Baza Siloz Călărași			PRUTUL SA		Stația CFR Călărași Sud		

ASFR – AFER

Certificate de siguranță Partea A și Partea B eliberate operatorilor de transport feroviar
conform OMT 535/2007, cu modificările și completările ulterioare, în perioada 01.01.2019– 28.02.2019

Nr. crt.	Denumire juridică întreprindere feroviară certificată						Acronim	Nr. național de înregistrare
CS Partea A	Nr. referință internă	Nr. identificare UE	Nou/reînnoit/actualizat/modificat	Nr. identificare UE certificat anterior	Data eliberării	Valabil de la	Valabil până la	Tip serviciu de transport feroviar*
CS Partea B								
Anexa I la CSB – Secții de circulație, stații CF, zone de manevră feroviară și LFI pe care operatorul de transport feroviar este autorizat să efectueze servicii de transport feroviar								
Nr. crt.	Secții de circulație							
Nr. crt.	Zona de manevră			Proprietar			Stația CF adiacentă	
Anexa II la CSB - Vehicule feroviare motoare cu care operatorul de transport feroviar este autorizat să efectueze servicii de transport feroviar								
Nr. crt.	Tip vehicul feroviar			Număr vehicul feroviar				
15.	Linia ferată industrială NUTRISOYA SRL BUCUREȘTI – Punct de lucru Călărași			NUTRISOYA SRL			Stația CFR Călărași Sud	
16.	Linia ferată industrială FRIAL SA CONSTANȚA LINIA 1, 2 și 3 DANA 53			FRIAL SA			Stația CFR Constanța Port Mol 5	
17.	Linia ferată industrială FRIAL S.A. CONSTANȚA – LINIA 1 DANA 19			FRIAL S.A.			Stația CFR Constanța Port Zona A	
18.	Linia ferată industrială FRIAL S.A. CONSTANȚA – LINIA 2 DANA 19			FRIAL S.A.			Stația CFR Constanța Port Zona A	
19.	Linia ferată industrială SC CRIN PROD SRL Perșinari - Baza de recepție Vadu Lat			CRIN PROD S.R.L.			HM Vadu Lat	
20.	Linia ferată industrială S.C. STEEL CONSTRUCT S.R.L. Craiova – Punct de lucru Portărești			S.C. STEEL CONSTRUCT S.R.L.			HM Portărești	
21.	Linia ferată industrială CSCT MOL II SUD			CN APM SA Constanța			Stația CFR Constanța Port Terminal Ferry-Boat	
22.	Linia ferată industrială SC ARDAGH METAL PACKAGING BUFTEA SA			ARDAGH METAL PACKAGING BUFTEA SA			Stația CFR Buftea	
23.	Linia ferată industrială S.C. ICME ECAB S.A.			S.C. SIDEROM STEEL S.R.L.			Stația CFR București Sud	
24.	Linia ferată industrială S.C. COMAT MET S.A.			S.C. COMAT MET S.A.			Stația CFR București Sud	
Anexa II la CSB 0013								
Vehicule feroviare motoare pentru efectuarea operațiunilor de transport de tip B								
Nr. crt.	Tip vehicul feroviar			Număr vehicul feroviar				
1.	LE 5100 kW			91 53 040 0523-3 (serie șasiu 628)				
2.	LE 5100 kW			91 53 040 1081-1 (serie șasiu 205)				
3.	LE 5100 kW			91 53 040 1085-2 (serie șasiu 077)				
4.	LE 5100 kW			91 53 040 1088-3 (serie șasiu 348)				
5.	LE 5100 kW			91 53 040 1089-4 (serie șasiu 318)				
6.	LE 5100 kW			91 53 040 1090-2 (serie șasiu 971)				
7.	LE 3400 kW			91 53 043 0017-0 (serie șasiu 5118140)				
8.	LE 3400 kW			91 53 043 0166-5 (serie șasiu 59)				
9.	LE 3400 kW			91 53 043 0167-3 (serie șasiu 5118166)				
10.	LDE 2100CP			92 53 060 0434-0 (serie șasiu 574)				
11.	LDE 2100 CP			92 53 060 0761-6 (serie șasiu 1398)				
12.	LDE 2100 CP			92 53 060 0825-9 (serie șasiu 1212)				
13.	LDE 2100 CP			92 53 060 1178-2 (serie șasiu 1801)				
14.	LDE 2100CP			92 53 060 1246-7 (serie șasiu 1902)				
15.	LDE 1250 CP			92 53 069 0058-8 (serie șasiu 23315)				
16.	LDE 1250 CP			92 53 069 0077-8 (serie șasiu 23950)				

ASFR – AFER

Certificate de siguranță Partea A și Partea B eliberate operatorilor de transport feroviar
conform OMT 535/2007, cu modificările și completările ulterioare, în perioada 01.01.2019– 28.02.2019

Nr. crt.	Denumire juridică întreprindere feroviară certificată						Acronim	Nr. național de înregistrare
CS Partea A	Nr. referință internă	Nr. identificare UE	Nou/reînnoit/actualizat/modificat	Nr. identificare UE certificat anterior	Data eliberării	Valabil de la	Valabil până la	Tip serviciu de transport feroviar*
CS Partea B								
Anexa I la CSB – Secții de circulație, stații CF, zone de manevră feroviară și LFI pe care operatorul de transport feroviar este autorizat să efectueze servicii de transport feroviar								
Secții de circulație								
Nr. crt.	Zona de manevră			Proprietar		Stația CF adiacentă		
Anexa II la CSB - Vehicule feroviare motoare cu care operatorul de transport feroviar este autorizat să efectueze servicii de transport feroviar								
Nr. crt.	Tip vehicul feroviar				Număr vehicul feroviar			
17.	LDE 1250 CP				92 53 069 0093-5 (serie șasiu 23706)			
18.	LDH 1250 CP				92 53 081 0702-6 (serie șasiu 25631)			
19.	LDH 1250 CP				92 53 081 0745-5 (serie șasiu 21818)			
20.	LDH 1250 CP				92 53 081 0746-3 (serie șasiu 23663)			
21.	LDH 1250 CP				92 53 081 0748-9 (serie șasiu 24692)			
22.	LDH 1250 CP				92 53 081 0751-3 (serie șasiu 25250)			
23.	LDH 1250 CP				92 53 081 0752-1 (serie șasiu 22702)			
24.	LDH 1250 CP				92 53 081 0831-3 (serie șasiu 24496)			
25.	LDH 1250 CP				92 53 081 0899□D (serie șasiu 25539)			
26.	LDH 700 CP				92 53 085 0120-2 (serie șasiu 21316)			
27.	LDH 450 CP				92 53 086 0041-8 (serie șasiu 20679)			
28.	LDH 450 CP				92 53 086 0043-4 (serie șasiu 22143)			
29.	LDH 450 CP				92 53 086 0045-9 (serie șasiu 21643)			
30.	LDH 450 CP				92 53 086 0046-7 (serie șasiu 22000)			
31.	LDH 450 CP				92 53 086 0047-5 (serie șasiu 24881)			
4.	S.C. TRANS BLUE S.R.L.						-	J40/658/2004
CS Partea A	CSA 0001	RO1120180001	reînnoit	RO1120160001	19.01.2018	21.01.2018	21.01.2020	tip B, inclusiv transport mărfuri periculoase
CS Partea B	CSB 0015	RO1220190015	actualizat/modificat	RO1220180002	19.02.2019	19.02.2019	21.01.2020	tip B, inclusiv transport mărfuri periculoase
Anexa I la CSB 0015								
Secții de circulație								
Nr. crt.								
1.	Constanța Ferry-Boat – Palas și retur;							
2.	Constanța Port Zona B – Palas și retur;							
3.	Constanța Port Mol 5 - Palas și retur;							
4.	Constanța Port Zona B – Constanța Port Zona A și retur;							
5.	Constanța Mărfuri – Pala și retur;							
6.	Constanța Mărfuri – Constanța P1 – Constanța – Constanța P2 – Post Constanța Vii – Agigea Nord și retur;							
7.	Constanța Mărfuri – Constanța P1 – Constanța – Constanța P2 – Post Constanța Vii – Constanța Port Zona B și retur.							
Nr. crt.	Zona de manevră			Proprietar		Stația CF adiacentă		
1.	Linia ferată industrială LFI SC NORTH STAR SHIPPING SRL CONSTANȚA – DANA 64			NORTH STAR SHIPPING SRL		Stația CFR Constanța Port Mol 5		
2.	Linia ferată industrială SC Chimpex SA Constanța Terminal lichide dana 85			CHIMPEX S.A. CONSTANȚA		Stația CFR Constanța Port Mol 5 – TRIAJ Zona V		
3.	Linia ferată industrială APM TERMINALS ROMÂNIA S.R.L.			APM TERMINALS ROMÂNIA S.R.L.		Stația CFR Constanța Port Terminal Ferry Boat		
4.	Linia ferată industrială CSCT Mol II Sud			C.N. ADMINISTRAȚIA PORTURILOR MARITIME S.A. CONSTANȚA		Stația CFR Constanța Port Terminal Ferry Boat		
5.	Linia ferată industrială C.N. APM S.A. CONSTANȚA amplasate pe ZONA LIBERĂ			C.N. ADMINISTRAȚIA PORTURILOR MARITIME S.A. CONSTANȚA		Stația CFR Constanța Port Terminal Ferry Boat		

ASFR – AFER

Certificate de siguranță Partea A și Partea B eliberate operatorilor de transport feroviar
conform OMT 535/2007, cu modificările și completările ulterioare, în perioada 01.01.2019– 28.02.2019

Nr. crt.	Denumire juridică întreprindere feroviară certificată						Acronim	Nr. național de înregistrare
CS Partea A	Nr. referință internă	Nr. identificare UE	Nou/reînnoit/actualizat/modificat	Nr. identificare UE certificat anterior	Data eliberării	Valabil de la	Valabil până la	Tip serviciu de transport feroviar*
CS Partea B								
Anexa I la CSB – Secții de circulație, stații CF, zone de manevră feroviară și LFI pe care operatorul de transport feroviar este autorizat să efectueze servicii de transport feroviar								
Secții de circulație								
Nr. crt.	Zona de manevră			Proprietar			Stația CF adiacentă	
Anexa II la CSB - Vehicule feroviare motoare cu care operatorul de transport feroviar este autorizat să efectueze servicii de transport feroviar								
Nr. crt.	Tip vehicul feroviar			Număr vehicul feroviar				
6.	Linia ferată industrială S.C. KRONOSPAN ZONA LIBERĂ CONSTANȚA S.R.L. Dana 131			S.C. KRONOSPAN ZONA LIBERĂ CONSTANȚA S.R.L.			Stația CFR Constanța Port Terminal Ferry Boat	
7.	Linia ferată industrială S.C. FRIAL SA Constanța Linia 1 și 2 Dana 19			S.C. FRIAL S.A.			Stația CFR Constanța Port Zona A	
8.	Linia ferată industrială S.C. FRIAL SA Constanța Linia 1 DANA 53 S.C. FRIAL SA Constanța Linia 2 și 3 DANA 53			S.C. FRIAL S.A.			Stația CFR Constanța Port Mol 5	
9.	Linia ferată industrială CHIMPEX S.A. MOL 4 PORT CONSTANȚA NORD – Descărcare uree			CHIMPEX S.A.			Stația CFR Constanța Port Mol 5	
10.	Linia ferată industrială CHIMPEX S.A. MOL 4 PORT CONSTANȚA NORD – Încărcare fosfați			CHIMPEX S.A.			Stația CFR Constanța Port Mol 5	
11.	Linia ferată industrială CHIMPEX S.A. CONSTANȚA MAGAZII MOL 4			CHIMPEX S.A. CONSTANȚA			Stația CFR Constanța Port Zona B	
12.	Linia ferată industrială CRH CIMENT (ROMÂNIA) SA București Punct de Lucru Incintă Port Constanța Dana 68			CRH CIMENT (ROMÂNIA) S.A.			Stația CFR Constanța Port Mol 5	
13.	Linia ferată industrială S.C. ROMÂNIA EUROEST S.A. – Remiza Locomotive România Euroest – Dana 17 Portul Constanța			ROMÂNIA EUROEST S.A.			Stația CFR Constanța Port Zona A	
14.	Linia ferată industrială C.N. APM S.A. CONSTANȚA amplasate în PORTUL DE LUCRU			C.N. ADMINISTRAȚIA PORTURILOR MARITIME S.A. CONSTANȚA			HM Agieea Ecluză	
15.	Linia ferată industrială CN APM SA CONSTANȚA – DIGUL DE NORD			COMPANIA NAȚIONALĂ ADMINISTRAȚIA PORTURILOR MARITIME SA CONSTANȚA			Stația CFR Constanța Port Zona A	
16.	Linia ferată industrială C.N. A.P.M. S.A. CONSTANȚA – Danele 0-7			C.N. A.P.M. S.A. CONSTANȚA			Stația CFR Constanța Port Zona A	
17.	Linia ferată industrială C.N. A.P.M. S.A. CONSTANȚA – Danele 6-7			C.N. A.P.M. S.A. CONSTANȚA			Stația CFR Constanța Port Zona A	
18.	Linia ferată industrială KRONOSPAN – DANA 131 Zona Liberă Constanța			C.N. A.P.M. S.A. CONSTANȚA			Stația CFR Constanța Port Terminal Ferry-Boat	
19.	Linia ferată industrială 9-17 Ferry-Boat			C.N. A.P.M. S.A. CONSTANȚA			Stația CFR Constanța Port Terminal Ferry-Boat	
Anexa II la CSB 0015								
Vehicule feroviare motoare pentru efectuarea operațiunilor de transport de tip B								
Nr. crt.	Tip vehicul feroviar			Număr vehicul feroviar				
1.	LDE 2100 CP			91 53 0 601 522-1 (serie șasiu 1880)				
2.	LDE 2100 CP			91 53 0 601 535-3 (serie șasiu 1242)				
3.	LDH 1250 CP			92 53 0 810 721-6 (serie șasiu GFR 01)				
4.	LDH 1250 CP			92 53 0 810 744-8 (serie șasiu 22165)				
5.	LDH 1250 CP			92 53 0 810 883-4 (serie șasiu 25409)				
6.	LDH 1250 CP			92 53 0 810 900-6 (serie șasiu 22579)				

ASFR – AFER

Certificate de siguranță Partea A și Partea B eliberate operatorilor de transport feroviar
conform OMT 535/2007, cu modificările și completările ulterioare, în perioada 01.01.2019– 28.02.2019

Nr. crt.	Denumire juridică întreprindere feroviară certificată						Acronim	Nr. național de înregistrare	
CS Partea A	Nr. referință internă	Nr. identificare UE	Nou/reînnoit/actualizat/modificat	Nr. identificare UE certificat anterior	Data eliberării	Valabil de la	Valabil până la	Tip serviciu de transport feroviar*	
CS Partea B									
Anexa I la CSB – Secții de circulație, stații CF, zone de manevră feroviară și LFI pe care operatorul de transport feroviar este autorizat să efectueze servicii de transport feroviar									
Secții de circulație									
Nr. crt.	Zona de manevră		Proprietar			Stația CF adiacentă			
Anexa II la CSB - Vehicule feroviare motoare cu care operatorul de transport feroviar este autorizat să efectueze servicii de transport feroviar									
Nr. crt.	Tip vehicul feroviar				Număr vehicul feroviar				
5.	S.C. CONPET S.A. Ploiești				-				J29/6/1991
CS Partea A	CSA 0006	RO1120180006	reînnoit	RO1120160005	26.02.2018	03.03.2018	03.03.2020	tip C , inclusiv transport de mărfuri periculoase	
CS Partea B	CSB 0018	RO1220190018	reînnoit	RO1220180018	27.02.2019	03.03.2019	03.03.2020	tip C , inclusiv transport de mărfuri periculoase	
Anexa I la CSB 00185									
Secții de circulație									
nu este cazul									
Nr. crt.	Zona de manevră		Proprietar			Stația CF adiacentă			
1.	Linia ferată industrială CONPET S.A. Ploiești		CONPET S.A.			Salonta			
Anexa II la CSB 0018									
Vehicule feroviare motoare pentru efectuarea operațiunilor de transport de tip B									
Nr. crt.	Tip vehicul feroviar				Număr vehicul feroviar				
7.	LDH 700 CP				92 53 0 850130-1 (serie șasiu 22744)				
8.	LDH 700 CP				92 53 0 850158-7 (serie șasiu 24780)				
6.	S.C. CONPET S.A. Ploiești				-				J29/6/1991
CS Partea A	CSA 0006	RO1120180006	reînnoit	RO1120160005	26.02.2018	03.03.2018	03.03.2020	tip C , inclusiv transport de mărfuri periculoase	
CS Partea B	CSB 0019	RO1220190019	reînnoit	RO1220180013	27.02.2019	03.03.2019	03.03.2020	tip C , inclusiv transport de mărfuri periculoase	
Anexa I la CSB 0019									
Secții de circulație									
nu este cazul									
Nr. crt.	Zona de manevră		Proprietar			Stația CF adiacentă			
1.	Linia Ferată Industrială S.C. OMV PETROM S.A. – ASSET 1 Crișana Banat		S.C. OMV PETROM S.A.			Stația CF Suplacu de Barcău			
Anexa II la CSB 0019									
Vehicule feroviare motoare pentru efectuarea operațiunilor de transport de tip B									
Nr. crt.	Tip vehicul feroviar				Număr vehicul feroviar				
1.	LDH 1250 CP				92 53 0810803-2 (serie șasiu 22593)				
7.	S.C.GRUP FERROVIAR ROMÂN S.A.				SC GFR SA		J40/8958/2001		
CS Partea A	CSA 0011	RO1120180011	reînnoire	RO1120160018	05.04.2018	10.04.2018	10.04.2020	tip B, inclusiv transport mărfuri periculoase	
CS Partea B	CSB 0016	RO1220190016	actualizat/modificat	RO1220190010	21.02.2019	21.02.2019	10.04.2020	tip B, inclusiv transport mărfuri periculoase	
Anexa I la CSB 0016									
Secții de circulație									
1.	Fetești - Ciulnița - Pasărea - Mogoșoaia - Bufta - Brazi - Ploiești Triaj - Ploiești Sud - Ploiești Est și retur;								
2.	Pasărea - București Băneasa - Ram. Pajura - Chitila - Brazi - P.M. Ram. Ploiești Triaj - Ploiești Sud - Dâmbu - Corlătești - Zănoaga - Drăgănești - Armășești - Urziceni și retur;								
3.	Brazi - Ghighiu - Dâmbu - Ploiești Est - Buzău - Făurei - Țândărei - Fetești - Medgidia - Palas - Agiea Nord OIL Terminal și retur;								
4.	Slănic - Ploiești Vest - P.M. Ram. Ploiești Triaj și retur;								
5.	Ploiești Crâng H.M. - Ploiești Vest - Ploiești Triaj și retur;								
6.	Ghigiu - Ramificație Dâmbu - Corlătești și retur;								
7.	Bradul Rafinării - Titu - Chitila - București Nord și retur;								
8.	Depoul București Călători - București Grivița - București Băneasa - Ram. Pajura - București Nord - Depoul București Călători și retur;								
9.	Medgidia Tulcea Mărfuri - Tulcea Oraș și retur;								
10.	Ploiești Sud - Ploiești Vest - I.L. Caragiale - Mija - Târgoviște - Titu și retur;								
11.	Constanța Port Terminal Ferry Boat - Agiea Ecluză P1 - Agiea Ecluză - Agiea Nord - Constanța - Palas - Post Medeea - Post Constanța Vii - Constanța Port Zona B - Constanța Port Zona A și retur;								
12.	Post Constanța Vii – Constanța Port MOL 5 și retur;								

ASFR – AFER

Certificate de siguranță Partea A și Partea B eliberate operatorilor de transport feroviar
conform OMT 535/2007, cu modificările și completările ulterioare, în perioada 01.01.2019– 28.02.2019

Nr. crt.	Denumire juridică întreprindere feroviară certificată						Acronim	Nr. național de înregistrare
CS Partea A	Nr. referință internă	Nr. identificare UE	Nou/reînnoit/actualizat/modificat	Nr. identificare UE certificat anterior	Data eliberării	Valabil de la	Valabil până la	Tip serviciu de transport feroviar*
CS Partea B								
Anexa I la CSB – Secții de circulație, stații CF, zone de manevră feroviară și LFI pe care operatorul de transport feroviar este autorizat să efectueze servicii de transport feroviar								
Nr. crt.	Secții de circulație							
Nr. crt.	Zona de manevră			Proprietar			Stația CF adiacentă	
Anexa II la CSB – Vehicule feroviare motoare cu care operatorul de transport feroviar este autorizat să efectueze servicii de transport feroviar								
Nr. crt.	Tip vehicul feroviar				Număr vehicul feroviar			
13.	Capu Midia - Năvodari - Lumina P2 - Siutghiol -Constanța Mărfuri - Palas -Post Constanța Vii - Agigea Nord -Constanța Port Terminal Ferry Boat și retur;							
14.	Dorobanțu - Lumina – Lumina P2 - Năvodari și retur;							
15.	Armășești - Mogoșoaia - Otopeni - Voluntari - București Sud - P.M. Popești Leordeni - Berceni - Jilava și retur;							
16.	Pantelimon - București Sud și retur;							
17.	București Nord - Pajura H.M. - Mogoșoaia - Chitila - Ram. Rudeni - Chiajna - București Vest - Vârteju - Jilava și retur;							
18.	București Băneasa - H.M. Pajura - Mogoșoaia - Otopeni - Voluntari - R2 Pantelimon - Pantelimon și retur;							
19.	Jilava - București Triaj - Mogoșoaia - Ram. Colentina - Ram. Rudeni - Chiajna - București Vest - Vârteju - Jilava și retur;							
20.	București Băneasa - Ram. Pajura - Bucureștii Noi - Chiajna și retur;							
21.	Moinești - Valea Uzului - Comănești - Adjud - Mărășești - Focșani - Buzău Ram. Boboc - Buzău - Buzău Sud și retur;							
22.	Calafat - Craiova - Piatra Olt - Slatina - Costești - Bradu de Sus - Pitești - Golești - Argeșel și retur;							
23.	Făurei - Filești H.M. - Ram. C.S.G. - Ram. Tunel - Galați Brateș și retur;							
24.	Filești - Galați - Galați Brateș și retur;							
25.	Mărășești - Tecuci - Barboși - Ram. Barboși Triaj - Barboși Triaj - Mălina și retur;							
26.	Barboși Port - Barboși Triaj - Barboși Cab.2 - Cătușa - Ram. CSG și retur;							
27.	Chiajna - Videle - Craiova - Filiași - Cărbunești - Tg. Jiu - Petroșani - Simeria Triaj - Simeria - Vințu de Jos - Coșlariu - Teiuș și retur;							
28.	Filiași - R1 Turceni - Ram. Filiași - Turceni - Rovinari - Amaradia - Ram. Budieni - Tg. Jiu și retur;							
29.	Ploiești Vest - Dârste - Ram. Brașov Tranzit - Brașov Triaj - Brașov - Sighișoara - Copșa Mică - Blaj - Teiuș - Războieni - Câmpia Turzii - Apahida - Huedin - Oradea Est - Oradea și retur;							
30.	Dârste - Ram. Brașov Tranzit - Brașov și retur;							
31.	Turda - Ram. Călărași Turda - Câmpia Turzii și retur;							
32.	Apahida - Dej - Jibou - Baia Mare și retur;							
33.	Jibou - Sărmășag - Abrami - Săcuieni Bihor și retur;							
34.	Filiași - Drobeta Turnu Severin - Caransebeș - Lugoj - Timișoara - Arad - Oradea - Cărei - Satu Mare - Baia Mare și retur;							
35.	Simeria - Ilia - Radna - Arad - Curtici și retur;							
36.	Coșlariu - Blaj și retur;							
37.	Ilia - Lugoj - Buziaș și retur;							
38.	Corabia - Caracal - Piatra Olt - Sibiu - Copșa Mică și retur;							
39.	Sibiu - Săliște - Vințu de Jos și retur;							
40.	Podul Olt - Ucea - Bartolomeu - Brașov - Brașov Triaj - Hărman - Ciceu - Comănești și retur;							
41.	Brașov - Hărman și retur;							
42.	Hărman - Budila H. - Teliu Hc. - Intorsura Buzăului și retur;							
43.	Ciceu - Voșlăbeni - Chileni și retur;							
44.	Cășeu Hm. - Dej Călători - Deda - Voșlăbeni și retur;							
45.	Războieni - Târgu Mureș - Deda și retur;							
46.	Adjud - Dornești și retur;							
47.	Buzău - Nehoiășu și retur;							
48.	Satu Mare - Halmeu și retur;							
49.	Beclean pe Someș - Ilva Mică - Păltinoasa - Berchișești - Suceava și retur;							
50.	Racordarea Buftea - Săbăreni și retur;							
51.	Chiajna - R2 Chiajna - București Cotroceni și retur;							
52.	Vârteju - R1 Jilava - București Progresu și retur;							
53.	Sarmășag - Carei și retur;							
54.	Târgoviște - Fieni și retur;							
55.	Câmpina - Câmpinița și retur;							
56.	Ploiești Sud - Măneciu și retur;							
57.	Tecuci - Făurei -Urziceni - Slobozia Veche - Ciulnița - Călărași Sud și retur;							
58.	Slobozia Veche - Țândărei și retur;							
59.	Jilava – Giurgiu - Videle și retur;							
60.	Timișoara Nord - Timișoara Sud - Stamora Moravița și retur;							
61.	Cruceni - Timișoara Vest - Timișoara Nord - Timișoara Sud - Semenic- Buziaș și retur;							
62.	Mihăileni H.M. - Racu H.C. și retur;							

ASFR – AFER

Certificate de siguranță Partea A și Partea B eliberate operatorilor de transport feroviar
conform OMT 535/2007, cu modificările și completările ulterioare, în perioada 01.01.2019– 28.02.2019

Nr. crt.	Denumire juridică întreprindere feroviară certificată						Acronim	Nr. național de înregistrare
CS Partea A	Nr. referință internă	Nr. identificare UE	Nou/reînnoit/actualizat/modificat	Nr. identificare UE certificat anterior	Data eliberării	Valabil de la	Valabil până la	Tip serviciu de transport feroviar*
CS Partea B								
Anexa I la CSB – Secții de circulație, stații CF, zone de manevră feroviară și LFI pe care operatorul de transport feroviar este autorizat să efectueze servicii de transport feroviar								
Nr. crt.	Secții de circulație							
Nr. crt.	Zona de manevră			Proprietar			Stația CF adiacentă	
Anexa II la CSB - Vehicule feroviare motoare cu care operatorul de transport feroviar este autorizat să efectueze servicii de transport feroviar								
Nr. crt.	Tip vehicul feroviar				Număr vehicul feroviar			
63.	Ungheni Prut Hm. - Socola - Iași - Pașcani - Tg. Neamț și retur;							
64.	București Progresu - R2 Jilava - Jilava și retur;							
65.	Livezeni - Lupeni și retur;							
66.	Pașcani Triaj - Ram. Pașcani și retur;							
67.	Vădeni - Barboși Ram. Port - Barboși Ram. Siret - Barboși Cab 1 - Barboși Triaj - Șendreni și retur;							
68.	Bartolomeu - Râșnov - Zărnești și retur;							
69.	Sărățel - Bistrița Nord și retur;							
70.	Zăguzeni HM - Caransebeș Triaj - Caransebeș - Ram. Caransebeș - Reșița Nord - Voiteni și retur;							
71.	Tecuci - Tecuci Nord Hc. – Bârlad - Vaslui - Ciurea - Rac. Nicolina - Socola - Iași și retur;							
72.	Bacău - Piatra Neamț - Bicaz și retur;							
73.	Verești - Leorda - Botoșani și retur;							
74.	Leorda - Dorohoi - Dângeni - Lețcani și retur;							
75.	Costești - Roșiori Nord - Roșiori - Alexandria și retur;							
76.	Giurgiu Nord - Giurgiu Sud și retur;							
77.	Strehaia - Motru și retur;							
78.	Depoul București Triaj - Chitila - Ram. Rudeni - Bucureștii Noi - București Nord Post 5 - București Nord și retur;							
79.	Timișoara Sud - Ronaț Triaj - Lovrin - Sănnicolau Mare - Cenad și retur;							
80.	Vâlcani - Sănnicolau Mare - Periam - Aradu Nou și retur;							
81.	Roman - Buhăiești și retur;							
82.	Cătușa – Barboși Călători – Ram. Barboși Tj. Post 14 - Independenta H.M. - Ram. Barboși Tj. Post 14 - Barboși Ram. Siret - Barboși Cabina 1 - Ram. Barboși Triaj și retur;							
83.	Făurei Ram. Dedulești - Făurei Ram. Cireșu și retur;							
84.	Ciameghiu - Holod Vest HM. - Holod - Ginta H.C. - Vașcău și retur;							
85.	Holod Vest Hm. - Ram. Tinca - Ginta H.C. și retur;							
86.	Ploiești Est - Ploiești Nord și retur;							
87.	Oradea Vest - Episcopia Bihor și retur;							
88.	Bradul Rafinării - Pârnu și retur.							
89.	Turceni -Drăgotești și retur;							
90.	Amaradia - Bârsești și retur;							
91.	Arad - Nădlac și retur;							
92.	Jucu H.M. - Ram. Cojocna - Ram. Jucu - Cojocna H.M. și retur;							
93.	Sfântu Gheoghe - Brețcu și retur;							
94.	Medgidia - Negru Vodă și retur;							
95.	Domești - Vicșani și retur;							
96.	Simeria Triaj - Orăștie și retur;							
97.	Pestiș - Simeria - Hunedoara și retur;							
98.	Timișoara Nord - Ram.Pav.CFR - Ram.2 Jimbolia - Beregsău - Cărpiniș - Jimbolia și retur;							
99.	Ucea - Victoria și retur;							
100.	Păuliș Lunca Gr. Tehnica - Păuliș Lunca - Deva și retur;							
101.	Glogovăț - Ram. Glogovăț - Aradu Nou și retur;							
102.	Roșiori - Turmu Măgurele Port și retur;							
103.	Dorobanțu - Romcim Medgidia și retur;							
104.	București Grivița - București Nord Grupa A - București Basarab - București Nord Post 5 - Bucureștii Noi și retur;							
105.	Lăpușel H.M. - Bușag H.M. și retur;							
106.	Buzău Ram. Boboc - Buzău Sud H.M. și retur;							
107.	Diosig H.M. - Ram. Târgușor Bihor - Ram. Diosig - Târgușor Bihor H.M. și retur;							
108.	Pitești - Curtea de Argeș și retur;							
109.	Oțelu Roșu - Caransebeș și retur;							
110.	Salva - Câmpulung la Tisa și retur;							
111.	Pantelimon - Titan Sud Hm. - Oltenița și retur;							
112.	Băbeni - Alunu Hm și retur;							
113.	Bărăbanț - Zlatna Tehnica și retur;							

ASFR – AFER

Certificate de siguranță Partea A și Partea B eliberate operatorilor de transport feroviar
conform OMT 535/2007, cu modificările și completările ulterioare, în perioada 01.01.2019– 28.02.2019

Nr. crt.	Denumire juridică întreprindere feroviară certificată						Acronim	Nr. național de înregistrare
CS Partea A	Nr. referință internă	Nr. identificare UE	Nou/reînnoit/actualizat/modificat	Nr. identificare UE certificat anterior	Data eliberării	Valabil de la	Valabil până la	Tip serviciu de transport feroviar*
CS Partea B								
Anexa I la CSB – Secții de circulație, stații CF, zone de manevră feroviară și LFI pe care operatorul de transport feroviar este autorizat să efectueze servicii de transport feroviar								
Nr. crt.	Secții de circulație							
Nr. crt.	Zona de manevră			Proprietar			Stația CF adiacentă	
Anexa II la CSB – Vehicule feroviare motoare cu care operatorul de transport feroviar este autorizat să efectueze servicii de transport feroviar								
Nr. crt.	Tip vehicul feroviar				Număr vehicul feroviar			
114.	Galați - Bârlad și retur;							
115.	Alexandria - Zimnicea și retur;							
116.	Zorleni - Fâlcu Hm. și retur;							
117.	Botiz - Livada - Bixad și retur;							
118.	Vișeu de Jos - Borșa și retur;							
119.	Fieni - Pietroșița și retur;							
120.	Craiova - Jiu HM - R1 Jiu - Jiu și retur;							
121.	Dolhasca - Fălțiceni HCV și retur;							
122.	Medgidia Post 2 - Romcim Medgidia și retur;							
123.	Constanța Mărfuri - Constanța P1 - Constanța - Agigea Nord - Mangalia și retur;							
124.	Crasna – Huși și retur;							
125.	Buziaș - Gătaia - Berzovia - Iam și retur;							
126.	Mărășești - Panciu și retur;							
127.	Focșani - Odobești și retur;							
128.	Putna Seacă Hm. - Gral. E. Grigorescu și retur;							
129.	Dărmănești - Cacica - Gura Humorului și retur;							
130.	Sântana - Brad și retur;							
131.	Jebel - Giera HCV și retur;							
132.	Jebel - Liebling și retur;							
133.	Cărbunești - Albeni Hm. și retur;							
134.	Turceni - Drăgotești Hm. și retur;							
135.	Timișoara Est - Radna și retur;							
136.	Gătaia - Jamu Mare Hcv. și retur;							
137.	Oțelu Roșu - Bouțari Hm. și retur;							
138.	Suceava Vest – Suceava Nord și retur;							
139.	Șercaia – Simca Veche și retur;							
140.	Sănandrei Hm. – Hodoni H. – Chinezu H. – Gelu Hc. – Varias Hc. - Periam și retur;							
141.	Oravița - Anina și retur;							
142.	Podu Iloaiei – Hârlău și retur;							
143.	Nerău – Lovrin și retur.							
Nr. crt.	Zona de manevră			Proprietar			Stația CF adiacentă	
1.	Linia ferată industrială CET Grozăvești			CET Grozăvești			Stația CF București Vest Antestația Cotroceni	
2.	Linia ferată industrială S.C. ELECTROCENTRALE București S.A. - CET București VEST			S.C. ELECTROCENTRALE București S.A. CET București VEST			Stația CF București Vest	
3.	Linia ferată industrială S.C. COMAT AUTO SRL			S.C. COMAT AUTO SRL			Stația CF București Vest	
4.	Linia ferată industrială S.C. CONPET S.A. – Rampa INDEPENDENȚA			S.C. CONPET S.A.			H.M. Independența	
5.	Linia ferată industrială S.C. OMV PETROM S.A. PETROBRAZI			S.C. OMV PETROM S.A.			Stația CF Brazi	
6.	Linia ferată industrială S.C. GASPECO L&D S.A. - Stația de Îmbuteliere GPL Negoești			S.C. GASPECO L&D S.A.			Stația CF Brazi	
7.	Linia ferată industrială S.C. Reparații Feroviare DARC S.A. Ploiești			S.C. Reparații Feroviare DARC S.A. Ploiești			Stația CF Brazi	
8.	Linia ferată industrială S.C. GFR S.A. – SECȚIA DE LOCOMOTIVE BRAZI			S.C. GRUP FERVIAR ROMÂN S.A. BUCUREȘTI SUCURSALA BRAZI			Stația CF Brazi	
9.	Linia ferată industrială S.C. OMV PETROM S.A. București – Unitatea de Afaceri Terminal ARPECHIM Brad – Rampa 1 și Rampa 2			S.C. OMV PETROM S.A.			H.M. Brad Rafinărie	

ASFR – AFER

Certificate de siguranță Partea A și Partea B eliberate operatorilor de transport feroviar
conform OMT 535/2007, cu modificările și completările ulterioare, în perioada 01.01.2019– 28.02.2019

Nr. crt.	Denumire juridică întreprindere feroviară certificată						Acronim	Nr. național de înregistrare
CS Partea A	Nr. referință internă	Nr. identificare UE	Nou/reînnoit/actualizat/modificat	Nr. identificare UE certificat anterior	Data eliberării	Valabil de la	Valabil până la	Tip serviciu de transport feroviar*
CS Partea B								
Anexa I la CSB – Secții de circulație, stații CF, zone de manevră feroviară și LFI pe care operatorul de transport feroviar este autorizat să efectueze servicii de transport feroviar								
Secții de circulație								
Nr. crt.	Zona de manevră			Proprietar		Stația CF adiacentă		
Anexa II la CSB - Vehicule feroviare motoare cu care operatorul de transport feroviar este autorizat să efectueze servicii de transport feroviar								
Nr. crt.	Tip vehicul feroviar			Număr vehicul feroviar				
10.	Linia ferată industrială S.C. OMV PETROM S.A. București - Unitatea de Afaceri Terminal ARPECHIM Bradu – ARGEȘ : Rampa Ulei			S.C. OMV PETROM S.A.		H.M. Bradu Rafinărie		
11.	Linia ferată industrială S.C. OMV PETROM S.A. București - Unitatea de Afaceri Terminal ARPECHIM Bradu : Rampa Gaze			S.C. OMV PETROM S.A.		H.M. Bradu Rafinărie		
12.	Linia ferată industrială S.C. OMV PETROM S.A. București – Unitatea de Afaceri Terminal ARPECHIM Bradu-Argeș: PETROCHIMIE			S.C. OMV PETROM S.A. București		Stația CF Bradu de Sus H.M. Bradu Rafinărie		
13.	Linia ferată industrială S.C. OMV PETROM S.A. – Punct de Lucru Depozit PETROM Bacău			SGS ROMÂNIA S.A.		Stația CF Bacău		
14.	Linia ferată industrială S.C. PAMBAC S.A. Bacău			S.C. PAMBAC S.A.		Stația CF Bacău		
15.	Linia ferată industrială S.C. ELBAC S.A. Bacău - Antestația Mărgineni			S.C. ELBAC S.A.		Stația CF Bacău		
16.	Linia ferată industrială S.C. CEREALCOM S.A. Bacău			S.C. CEREALCOM S.A.		Stația CF Bacău		
17.	Linia ferată industrială S.C. OMV PETROM S.A. Zona PECO Iași - Depozit Iași			S.C. OMV PETROM S.A.		Stația CF Iași		
18.	Linia ferată industrială S.N.B. OIL GROUP S.R.L.			S.N.B. OIL GROUP S.R.L.		Stația CF Timișeni		
19.	Linia ferată industrială S.C. ARCELOR MITTAL Galați S.A. – STAȚIA MĂLINA LAMINARE			S.C. ARCELOR MITTAL Galați S.A.		Stația CF Mălina		
20.	Linia ferată industrială SC LAFARGE AGREGATE BETOANE SA			S.C. LAFARGE AGREGATE BETOANE S.A.		Stația CF București Progresu		
21.	Linia ferată industrială S.C. ELECTROCENTRALE București S.A. - CET București Progresu			S.C. ELECTROCENTRALE București S.A. CET București Progresu		Stația CF București Progresu		
22.	Linia ferată industrială S.C. AUTOMOBILE DACIA S.A. MIOVENI			S.C. AUTOMOBILE DACIA S.A.		Stația CF Ciumești		
23.	Linia ferată industrială C.N.H. S.A. Petroșani – Sucursala E.C.P.V.J. Vulcan – Punct de lucru Petrița			C.N.H. S.A. Petroșani		Stația CF Petroșani		
24.	Linia ferată industrială S.C. IRV Petroșani			S.C. IRV S.A.		Stația CF Petroșani		
25.	Linia ferată industrială C.N.H. S.A. Petroșani – Sucursala E.C.P.V.J. Vulcan – Punct de lucru Livezeni			C.N.H. S.A. Petroșani		Stația CF Livezeni		
26.	Linia ferată industrială C.N.H. S.A. Petroșani – Sucursala E.C.P.V.J. Vulcan – Punct de lucru Lupeni			C.N.H. S.A. Petroșani		Stația CF Lupeni		
27.	Linia ferată industrială C.N.H. S.A. Petroșani – Sucursala E.C.P.V.J. Vulcan – Punct de lucru Uricani			C.N.H. S.A. Petroșani		Stația CF Lupeni		
28.	Linia ferată industrială C.N.H. S.A. Petroșani EPCVJ Vulcan – Punct Lucru Vulcan			C.N.H. S.A. Petroșani		Stația CF Lupeni		
29.	Linia ferată industrială S.C. GRAMPET SERVICE SA – Punct de lucru Ghighiu			S.C. GRAMPET SERVICE SA		Stația CF Ghigiu		

ASFR – AFER

Certificate de siguranță Partea A și Partea B eliberate operatorilor de transport feroviar
conform OMT 535/2007, cu modificările și completările ulterioare, în perioada 01.01.2019– 28.02.2019

Nr. crt.	Denumire juridică întreprindere feroviară certificată						Acronim	Nr. național de înregistrare
CS Partea A	Nr. referință internă	Nr. identificare UE	Nou/reînnoit/actualizat/modificat	Nr. identificare UE certificat anterior	Data eliberării	Valabil de la	Valabil până la	Tip serviciu de transport feroviar*
CS Partea B								
Anexa I la CSB – Secții de circulație, stații CF, zone de manevră feroviară și LFI pe care operatorul de transport feroviar este autorizat să efectueze servicii de transport feroviar								
Secții de circulație								
Nr. crt.	Zona de manevră			Proprietar			Stația CF adiacentă	
Anexa II la CSB – Vehicule feroviare motoare cu care operatorul de transport feroviar este autorizat să efectueze servicii de transport feroviar								
Nr. crt.	Tip vehicul feroviar			Număr vehicul feroviar				
30.	Linia ferată industrială Secția IRV Ghighiu			S.C. CFR IRV S.A.			Stația CF Ghighiu	
31.	Linia ferată industrială Statia de spalare vagoane cisterna Ghighiu			S.N.T.F.M. „CFR Marfa” S.A.			Stația CF Ghighiu	
32.	Linia ferată industrială S.C. ELECTROCENTRALE ORADEA S.A.			S.C. Electrocentrale Oradea S.A.			Stația CF Episcopia Bihor	
33.	Linia ferată industrială S.C. SINTEZA S.A. – Organo - Fosforice			S.C. SINTEZA S.A.			Stația CF Episcopia Bihor	
34.	Linia ferată industrială S.C. Mechel Câmpia Turzii S.A.			S.C. Mechel Câmpia Turzii S.A.			Stația CF Câmpia Turzii	
35.	Linia ferată industrială S.C. DANUBIANA S.A.			S.C. PETROEXPORTIMPORT S.A.			P. Mac. Popești Leordeni	
36.	Linia ferată industrială S.C. REMAT Cluj			S.C. REMAT Cluj			Stația CF Cluj Napoca	
37.	Linia ferată industrială S.C. COMINEX S.A			S.C. COMINEX S.A			Stația CF Cluj Napoca	
38.	Linia ferată industrială SNTFM CFR MARFĂ S.A. – Centrul de Întreținere și Reparații Vagoane - Secția Bârboși			S.N.T.F.M. „C.F.R. Marfă ” S.A.			Stația CF Bârboși Triaj	
39.	Linia ferată industrială S.C. OIL TERMINAL S.A. -Depozit Nord, Rampa Țiței, Rampa 1 A			S.C. OIL TERMINAL S.A.			Stația CF Palas	
40.	Linia ferată industrială SNTFM CFR MARFĂ SA – Centrul de Întreținere și Reparații Vagoane Constanța - Secția IRV Palas			SNTFM CFR MARFĂ SA			Stația CF Palas	
41.	Linia ferată industrială S.C. OIL TERMINAL S.A. - Platforma Sud			S.C. OIL TERMINAL S.A.			Stația CF Agigea Nord	
42.	Linia ferată industrială C.N. APM S.A. Constanța			C.N. APM S.A. Constanța			Stația CF Agigea Nord Antestația CFR Agigea Sud	
43.	Linia ferată industrială S.C. RAFO S.A. Onești			S.C. RAFO S.A. Onești			Stația CF Borzești Bacău	
44.	Linia ferată industrială Administrația Națională a Rezervelor de Stat Unitatea Teritorială 140 - Pătărlagele			Administrația Națională a Rezervelor de Stat			H.M. Pătărlagele	
45.	Linia ferată industrială Administrația Națională a Rezervelor de Stat Unitatea Teritorială 425 - Bistrița			Administrația Națională a Rezervelor de Stat și Probleme Speciale Unitatea Teritorială 425 - BISTRIȚA			Stația CF Piatra Neamț	
46.	Linia ferată industrială S.C. BUNGE ROMÂNIA SRL – Fabrica de Ulei Buzău			S.C. BUNGE ROMÂNIA SRL			H.M. Buzău Sud	
47.	Linia ferată industrială S.C. Soufflet Malt România S.A. Sucursala Buzău			S.C. Soufflet Malt România S.A.			H.M. Buzău Sud	
48.	Linia ferată industrială FABRICA STEEL SERVICE CENTER TOPOLOVENI			S.C. BAMESA OȚEL S.A.			H.M. Călinești	
49.	Linia ferată industrială SC ELECTROCENTRALE BUCUREȘTI SA - CET București Sud			SC ELECTROCENTRALE BUCUREȘTI SA			Stația CF București Sud	
50.	Linia ferată industrială CRH CIMENT (ROMÂNIA) S.A.			CRH CIMENT (ROMÂNIA) S.A.			Stația CF București Sud – Linia Abator	
51.	Linia ferată industrială S.C. Chimopar S.A.			S.C. Chimopar S.A.			Stația CF București Sud	
52.	Linia ferată industrială S.C. Stîrom S.A.			S.C. Stîrom S.A.			Stația CF București Sud	
53.	Linia ferată industrială S.C. SIN S.A.			S.C. ARABESQUE SRL			Stația CF București Sud	
54.	Linia ferată industrială S.C. COMAT MET S.A.			S.C. COMAT MET S.A.			Stația CF București Sud	

ASFR – AFER

Certificate de siguranță Partea A și Partea B eliberate operatorilor de transport feroviar
conform OMT 535/2007, cu modificările și completările ulterioare, în perioada 01.01.2019– 28.02.2019

Nr. crt.	Denumire juridică întreprindere feroviară certificată						Acronim	Nr. național de înregistrare
CS Partea A	Nr. referință internă	Nr. identificare UE	Nou/reînnoit/actualizat/modificat	Nr. identificare UE certificat anterior	Data eliberării	Valabil de la	Valabil până la	Tip serviciu de transport feroviar*
CS Partea B								
Anexa I la CSB – Secții de circulație, stații CF, zone de manevră feroviară și LFI pe care operatorul de transport feroviar este autorizat să efectueze servicii de transport feroviar								
Secții de circulație								
Nr. crt.	Zona de manevră			Proprietar		Stația CF adiacentă		
Anexa II la CSB - Vehicule feroviare motoare cu care operatorul de transport feroviar este autorizat să efectueze servicii de transport feroviar								
Nr. crt.	Tip vehicul feroviar			Număr vehicul feroviar				
55.	Linia ferată industrială S.C. ICME ECAB S.A.			S.C. SIDEROM STEEL SRL		Stația CF București Sud		
56.	Linia ferată industrială S.C. TITAN S.A.			S.C. TITAN S.A.		Stația CF București Sud		
57.	Linia ferată industrială S.C. DEUTEK S.A.			S.C. DEUTEK S.A.		Stația CF București Sud		
58.	Linia ferată industrială S.C. DUCTIL S.A. Buzău			S.C. VIA TERRA SPEDITION SRL		Stația CF Buzău		
59.	Linia ferată industrială S.C. VOESTALPINE VAE APCAROM S.A. Buzău			COMPANIA DE PRODUCȚIE FERVIARĂ S.R.L.		Stația CF Buzău		
60.	Linia ferată industrială S.C. MITLIV EXIM S.R.L.			S.C. MITLIV EXIM S.R.L.		Stația CF Cernele		
61.	Linia ferată industrială S.C. ADIDRAD COM S.R.L.			S.C. ADIDRAD COM S.R.L.		Stația CF Cernele		
62.	Linia ferată industrială S.C. COMPLEXUL ENERGETIC CRAIOVA S.A.			S.C. COMPLEXUL ENERGETIC CRAIOVA S.A.		Stația CF Cernele		
63.	Linia ferată industrială S.C. REPFERTRANS S.R.L.			S.C. REPFERTRANS S.R.L.		Stația CF Cernele		
64.	Linia ferată industrială S.C. CESIRO S.A. și S.C. STIMET S.A. Sighișoara			S.C. CESIRO S.A.		H.M. Albești Târnava		
65.	Linia ferată industrială S.C. ROMPORTMET S.A. Galați			S.C. ROMPORTMET S.A. Galați		H.M. Bârboși Port		
66.	Linia ferată industrială S.C. EGGER ROMÂNIA S.R.L.			S.C. EGGER ROMÂNIA S.R.L.		Stația CF Dornești		
67.	Linia ferată industrială S.C. HOLZINDUSTRIE SCHWEIGHOFER S.R.L. Sebeș - Sucursala Rădăuți			S.C. HOLZINDUSTRIE SCHWEIGHOFER S.R.L. Sebeș		Stația CF Dornești		
68.	Linia ferată industrială S.C. GRUP KMS S.R.L. Suceava – DEPOZIT DORNEȘTI			S.C. GRUP KMS S.R.L.		Stația CF Dornești		
69.	Linia ferată industrială S.C. RAI 88 IMPEX S.R.L. – Sucursala Suceava – Punct de lucru Dornești			S.C. RAI 88 IMPEX S.R.L. – Sucursala Suceava		Stația CF Dornești		
70.	Linia ferată industrială S.C. BERNAR PROD S.R.L. Dornești, de cale normală și cale largă			S.C. BERNAR PROD S.R.L.		Stația CF Dornești (cale largă)		
71.	Linia ferată industrială S.C. PROGAS S.A. Verești			S.C. PROGAS S.A. Verești		Stația CF Verești		
72.	Linia ferată industrială S.C. FLAGA LPG S.A. Verești			S.C. FLAGA LPG S.A.		Stația CF Verești		
73.	Linia ferată industrială SNTFM CFR MARFĂ SA CIRV CONSTANȚA – SECȚIA IRV ORADEA			S.N.T.F.M. „C.F.R. Marfă ” S.A.		Stația CF Oradea		
74.	Linia ferată industrială S.C. ROMVAG S.A.			S.C. ROMVAG S.A.		Stația CF Caracal		
75.	Linia ferată industrială S.C. ADE GAS OIL COMPANY S.R.L. Caracal			S.C. ADE GAS OIL COMPANY S.R.L.		Stația CF Caracal		
76.	Linia ferată industrială S.C. SERVTRANS MENTENANCE S.A. Centrul de Exploatare, întreținere și Reparații Material Rulant și Linii CF Caracal			S.C. SERVTRANS MENTENANCE S.A.		Stația CF Caracal		
77.	Linia ferată industrială AZOMUREȘ - Zona AZOTAT			S.C. AZOMUREȘ S.A.		Stația CF Târgu Mureș Sud		
78.	Linia ferată industrială AZOMUREȘ - Zona NPK			S.C. AZOMUREȘ S.A.		Stația CF Târgu Mureș Sud		
79.	Linia ferată industrială S.C. PANEBO GAZ S.R.L.			S.C. PANEBO GAZ S.R.L.		Stația CF Făurei		

ASFR – AFER

Certificate de siguranță Partea A și Partea B eliberate operatorilor de transport feroviar
conform OMT 535/2007, cu modificările și completările ulterioare, în perioada 01.01.2019– 28.02.2019

Nr. crt.	Denumire juridică întreprindere feroviară certificată						Acronim	Nr. național de înregistrare
CS Partea A	Nr. referință internă	Nr. identificare UE	Nou/reînnoit/actualizat/modificat	Nr. identificare UE certificat anterior	Data eliberării	Valabil de la	Valabil până la	Tip serviciu de transport feroviar*
CS Partea B								
Anexa I la CSB – Secții de circulație, stații CF, zone de manevră feroviară și LFI pe care operatorul de transport feroviar este autorizat să efectueze servicii de transport feroviar								
Secții de circulație								
Nr. crt.	Zona de manevră			Proprietar			Stația CF adiacentă	
Anexa II la CSB – Vehicule feroviare motoare cu care operatorul de transport feroviar este autorizat să efectueze servicii de transport feroviar								
Nr. crt.	Tip vehicul feroviar			Număr vehicul feroviar				
80.	Linia ferată industrială S.C.ROMANEL INTERNAȚIONAL GROUP S.A. - Punct de lucru Roznov			S.C.ROMANEL INTERNAȚIONAL GROUP S.A.			Stația CF Roznov	
81.	Linia ferată industrială S.C. GA-PRO-CO CHEMICALS S.A.			S.C. GA – PRO - CO CHEMICALS S.A.			Stația CF Roznov	
82.	Linia ferată industrială S.C. FORESTAR S.A.Tarcău			S.C. FORESTAR S.A.Tarcău			H.M. Tarcău Neamț	
83.	Linia ferată industrială S.C. TRANS GAS LPG SERVICES S.R.L. Punct de lucru Porumbești			S.C. TRANS GAS LPG SERVICES S.R.L.			Stația CF Porumbești	
84.	Linia ferată industrială S.C. CENTRALA ELECTRICĂ DE TERMOFICARE ARAD S.A.			S.C. CENTRALA ELECTRICĂ DE TERMOFICARE ARAD S.A.			Stația CF Arad	
85.	Linia ferată industrială S.C. CEREALCOM S.A. ARAD			S.C. CEREALCOM S.A.			Stația CF Arad	
86.	Linia ferată industrială S.C. CONPET S.A. Rampa Berca			S.C. CONPET S.A.			H.M. Berca	
87.	Linia ferată industrială S.C. COS TÂRGOVIȘTE S.A.			S.C. COS TÂRGOVIȘTE S.A.			Stația CF Târgoviște	
88.	Linia ferată industrială S.C. ERDEMIR ROMÂNIA S.R.L.			S.C. ERDEMIR ROMÂNIA S.R.L.			Stația CF Târgoviște	
89.	Linia ferată industrială S.C. ROMLUX S.A. Târgoviște			S.C. NICOBEL GRUP S.R.L.			Stația CF Târgoviște	
90.	Linia ferată industrială S.C. Santierul Naval Orșova S.A.			S.C. Santierul Naval Orșova S.A.			Stația CF Orșova	
91.	Linia ferată industrială S.C. SANEX S.A.			S.C. SANEX S.A.			Stația CF Cluj Napoca Est	
92.	Linia ferată industrială S.C. LUKOIL ROMÂNIA S.R.L. – Depozit Cluj Napoca			S.C. LUKOIL ROMÂNIA S.R.L.			Stația CF Cluj Napoca Est	
93.	Linia ferată industrială S.C. COMAT S.A. Cluj			S.C. ARABESQUE S.R.L.			Stația CF Cluj Napoca Est	
94.	Linia ferată industrială S.C. A.C.I. S.A. Cluj			S.C. A.C.I. S.A. Cluj			Stația CF Cluj Napoca Est	
95.	Linia ferată industrială S.C. S&MG S.R.L. și coproprietarii LFI cu cota indiviză			S.C. TRANSFEROVIAR GRUP S.A.			Stația CF Cluj Napoca Est	
96.	Linia ferată industrială S.C. BETACONS COMPANY S.R.L. Ploiești			S.C. BETACONS COMPANY S.R.L. Ploiești			Stația CF Ploiești Est	
97.	Linia ferată industrială S.C. PETROTEL LUKOIL S.A.			S.C. PETROTEL LUKOIL S.A.			Stația CF Ploiești Est	
98.	Linia ferată industrială CRH CIMENT (ROMÂNIA) S.A.– Punct de lucru Cariera Suseni			CRH CIMENT (ROMÂNIA) S.A.			Stația CF Chileni	
99.	Linia ferată industrială COMPANIA LOCALĂ DE TERMOFICARE COLTERM S.A.			COMPANIA LOCALĂ DE TERMOFICARE COLTERM S.A.			Stația CF Timișoara CET	
100.	Linia ferată industrială S.C. MULLER GUTTENBRUNN RECYCLING S.R.L.			S.C. MULLER GUTTENBRUNN RECYCLING S.R.L.			Stația CF Timișoara CET	
101.	Linia ferată industrială S.C. DOOSAN I.M.G.B. S.A.			S.C. CONSTANTIN GRUP SRL.			H.M. Berceni	
102.	Linia ferată industrială S.C. LAFARGE ARCOM GIPS S.A.			S.C. LAFARGE ARCOM GIPS S.A.			H.M. Berceni	
103.	Linia ferată industrială S.C. LUKOIL ROMÂNIA S.R.L. – Punct de lucru Dârste			S.C. LUKOIL ROMÂNIA S.R.L.			Stația CF Dârste	
104.	Linia ferată industrială S.C. ROMPETROL RAFINARE S.A. NAVODARI - RAFINARE			S.C. ROMPETROL RAFINARE S.A.			Stația CF Capu Midia	

ASFR – AFER

Certificate de siguranță Partea A și Partea B eliberate operatorilor de transport feroviar
conform OMT 535/2007, cu modificările și completările ulterioare, în perioada 01.01.2019– 28.02.2019

Nr. crt.	Denumire juridică întreprindere feroviară certificată						Acronim	Nr. național de înregistrare
CS Partea A	Nr. referință internă	Nr. identificare UE	Nou/reînnoit/actualizat/modificat	Nr. identificare UE certificat anterior	Data eliberării	Valabil de la	Valabil până la	Tip serviciu de transport feroviar*
CS Partea B								
Anexa I la CSB – Secții de circulație, stații CF, zone de manevră feroviară și LFI pe care operatorul de transport feroviar este autorizat să efectueze servicii de transport feroviar								
Nr. crt.	Secții de circulație							
Nr. crt.	Zona de manevră			Proprietar		Stația CF adiacentă		
Anexa II la CSB - Vehicule feroviare motoare cu care operatorul de transport feroviar este autorizat să efectueze servicii de transport feroviar								
Nr. crt.	Tip vehicul feroviar			Număr vehicul feroviar				
105.	Linia ferată industrială S.C. ROMPETROL RAFINARE S.A. - NAVODARI - RAFINARE 1			S.C. ROMPETROL RAFINARE S.A.		Stația CF Capu Midia		
106.	Linia ferată industrială S.C. OMV PETROM S.A.-E&P ROMÂNIA ZONA DE PRODUCȚIE X PETROMAR CONSTANȚA Terminal Midia			S.C. OMV PETROM S.A.		Stația CF Capu Midia		
107.	Linia ferată industrială SC UZINA TERMoeLECTRICĂ MIDIA S.A.			S.C. UZINA TERMoeLECTRICĂ MIDIA S.A.		Stația CF Capu Midia		
108.	Linia ferată industrială CRH CIMENT (ROMÂNIA) S.A. – Punct de lucru Luminița -Tașaul			S.C. CRH CIMENT (ROMÂNIA) S.A.		Stația CF Capu Midia		
109.	Linia ferată industrială S.C. OCTOGON GAS & LOGISTIC S.R.L.			S.C. OCTOGON GAS & LOGISTIC S.R.L.		Stația CF Capu Midia		
110.	Linia ferată industrială S.C. GEOMAR STEVADORING CO S.R.L.			S.C. GEOMAR STEVADORING CO S.R.L.		Stația CF Capu Midia		
111.	Linia ferată industrială S.C. ROMPETROL LOGISTICS S.R.L. Punct de lucru VEGA TRANS PLOIEȘTI			S.C. ROMPETROL LOGISTICS S.R.L.		Stația CF Ploiești Nord		
112.	Linia ferată industrială S.C. REMAT PRAHOVA S.A. Ploiești			S.C. REMAT PRAHOVA S.A.		Stația CF Ploiești Nord		
113.	Linia ferată industrială S.C. FLACĂRA S.A.			S.C. FLACĂRA S.A.		Stația CF Ploiești Nord		
114.	Linia ferată industrială S.C. ROM OIL S.A. Depozit Almaj			S.C. ROM OIL S.A.		Stația CF Ișalnița		
115.	Linia ferată industrială S.C. OMV PETROM S.A. – - Punct de lucru combinatul Doljchim Craiova si punct de lucru depozit PETROM Ișalnița			S.C. OMV PETROM S.A.		Stația CF Ișalnița		
116.	Linia ferată industrială S.C. ROM OIL S.A. Punct de lucru Vatra Dornei			S.C. ROM OIL S.A. Brașov		Stația CF Argestru		
117.	Linia ferată industrială S.C. ROM OIL S.A. Depozit Vladimirescu - Arad			S.C. ROM OIL S.A.		Stația CF Glogovăț		
118.	Linia ferată industrială S.C. ROM OIL S.A. Punct de lucru Mogoșoaia			S.C. ROM OIL S.A.		Stația CF Mogoșoaia		
119.	Linia ferată industrială S.C. ROM OIL S.A. Depozit Șimleu Silvaniei			S.C. ROM OIL S.A.		Stația CF Șimleu Silvaniei		
120.	Linia ferată industrială S.C. ROM OIL S.A. Depozit Zărnești			S.C. ROM OIL S.A.		Stația CF Zărnești		
121.	Linia ferată industrială S.C. CARPAT AGREGATE S.A. București- Punct de lucru Doaga			S.C. CARPAT AGREGATE S.A. București		H.M. G-ral. Eremia Grigorescu		
122.	Linia ferată industrială S.C. LUKOIL ROMÂNIA S.R.L. – Punct de lucru Depozit Năsăud			S.C. LUKOIL ROMÂNIA S.R.L.		Stația CF Năsăud		
123.	Linia ferată industrială S.C. SOMPLAST S.A.			S.C. SOMPLAST S.A.		Stația CF Năsăud		
124.	Linia ferată industrială S.C. CET Govora S.A Râmnicu Vâlcea			S.C. CET Govora S.A.		Stația CF Băbeni		
125.	Linia ferată industrială S.C. TAWIL METAL RECYCLING S.R.L. Deva			S.C. TAWIL METAL RECYCLING S.R.L.		Stația CF Deva		
126.	Linia ferată industrială S.C. DAN STEEL GROUP BECLEAN S.A.			S.C. GRUP FERovIAR ROMÂN SA		Stația CF Beclean pe Someș		
127.	Linia ferată industrială S.C. BUTANGAS ROMÂNIA S.A. - Sucursala Conțești			S.C. BUTANGAS ROMÂNIA S.A.		H.M. Ghergani		

ASFR – AFER

Certificate de siguranță Partea A și Partea B eliberate operatorilor de transport feroviar
conform OMT 535/2007, cu modificările și completările ulterioare, în perioada 01.01.2019– 28.02.2019

Nr. crt.	Denumire juridică întreprindere feroviară certificată						Acronim	Nr. național de înregistrare
CS Partea A	Nr. referință internă	Nr. identificare UE	Nou/reînnoit/actualizat/modificat	Nr. identificare UE certificat anterior	Data eliberării	Valabil de la	Valabil până la	Tip serviciu de transport feroviar*
CS Partea B								
Anexa I la CSB – Secții de circulație, stații CF, zone de manevră feroviară și LFI pe care operatorul de transport feroviar este autorizat să efectueze servicii de transport feroviar								
Secții de circulație								
Nr. crt.	Zona de manevră			Proprietar		Stația CF adiacentă		
Anexa II la CSB – Vehicule feroviare motoare cu care operatorul de transport feroviar este autorizat să efectueze servicii de transport feroviar								
Nr. crt.	Tip vehicul feroviar			Număr vehicul feroviar				
128.	Linia ferată industrială SC COMPLEXUL ENERGETIC HUNEDOARA SA - SUCURSALA ELCTROCENTRALE PAROȘENI S.A.			SC COMPLEXUL ENERGETIC HUNEDOARA SA - Sucursala Electrocentrale Paroșeni S.A.		H.M. Vulcan		
129.	Linia ferată industrială C.N.H. S.A. Petroșani EPCVJ Vulcan – Punct Lucru Vulcan			C.N.H. S.A. Petroșani		H.M. Vulcan		
130.	Linia ferată industrială S.C. REMAT SCHOLZ Filiala Oltenia S.R.L. P.L.Drobeta Turnu Severin			S.C. REMAT SCHOLZ Filiala Oltenia S.R.L.		Stația CF Drobeta Turnu Severin Mărfuri		
131.	Linia ferată industrială CRH CIMENT (ROMÂNIA) S.A. – Punct de lucru Medgidia			S.C. CRH CIMENT (ROMÂNIA) S.A.		Stația CF Dorobanțu – Romcim Medgidia		
132.	Linia ferată industrială S.C. UNICOM TRANZIT S.A. - Punct de lucru Halmeu (pentru ecartament de 1520 mm)			S.C. UNICOM TRANZIT S.A.		Stația CF Halmeu		
133.	Linia ferată industrială S.C. METALICPLAS ACTIV S.A.			S.C. METALICPLAS ACTIV S.A.		Stația CF Dej Călători		
134.	Linia ferată industrială S.C. MOARA CIBIN S.A.			S.C. MOARA CIBIN S.R.L.		H.M. Turnișor		
135.	Linia ferată industrială S.C. SCANDIA ROMÂNĂ S.A.			S.C. SCANDIA ROMÂNĂ S.A.		H.M. Turnișor		
136.	Linia ferată industrială S.C. TITAN S.A. – Punct de lucru Tg. Mureș			S.C. TITAN S.A.		Stația CF Tg. Mureș		
137.	Linia ferată industrială S.C. ZAMUR S.A.			S.C. ZAMUR S.A.		Stația CF Tg. Mureș		
138.	Linia ferată industrială S.C. COMAT S.A. - Suceava			S.C. PETROM LPG S.A. Punct de lucru Suceava		Stația CF Suceava		
139.	Linia ferată industrială S.C. CALCARUL S.A. Pojorâta			S.C. CALCARUL S.A.		H.M. Pojorâta		
140.	Linia ferată industrială S.C. G.T.S. SPECIAL GAS S.R.L. – P.L. Ionești			S.C. G.T.S. SPECIAL GAS S.R.L.		H.M. Fiscălia		
141.	Linia ferată industrială S.C. MOLDIFCA S.A. Iași			S.C. VEGA 93 S.R.L.		Stația CF Lețcani		
142.	Linia ferată industrială S.C. WHSFOREST S.R.L. Leordina - Județul Maramureș			S.C. WHSFOREST S.R.L.		Stația CF Leordina		
143.	Linia ferată industrială Depoul de locomotive Călători Arad			S.N.T.F.C. „C.F.R. Călători ” S.A.		Stația CF Arad		
144.	Linia ferată industrială SELC Bacău			S.N.T.F.C. „C.F.R. Călători ” S.A.		Stația CF Bacău		
145.	Linia ferată industrială Depoul de locomotive Călători Brașov			S.N.T.F.C. „C.F.R. Călători ” S.A.		Stația CF Brașov		
146.	Linia ferată industrială SELC Ciceu			S.N.T.F.C. „C.F.R. Călători ” S.A.		Stația CF Ciceu		
147.	Linia ferată industrială Depoul de locomotive Călători Sibiu			S.N.T.F.C. „C.F.R. Călători ” S.A.		Stația CF Sibiu		
148.	Linia ferată industrială Depoul de locomotive Călători București			S.N.T.F.C. „C.F.R. Călători” S.A.		Stația CF București Nord		
149.	Linia ferată industrială Depoul de locomotive Călători Cluj Napoca			S.N.T.F.C. „C.F.R. Călători ” S.A.		Stația CF Cluj Napoca		
150.	Linia ferată industrială Depoul de locomotive Călători Galați			S.N.T.F.C. „C.F.R. Călători ” S.A.		Stația CF Galați		

ASFR – AFER

Certificate de siguranță Partea A și Partea B eliberate operatorilor de transport feroviar
conform OMT 535/2007, cu modificările și completările ulterioare, în perioada 01.01.2019– 28.02.2019

Nr. crt.	Denumire juridică întreprindere feroviară certificată						Acronim	Nr. național de înregistrare
CS Partea A	Nr. referință internă	Nr. identificare UE	Nou/reînnoit/actualizat/modificat	Nr. identificare UE certificat anterior	Data eliberării	Valabil de la	Valabil până la	Tip serviciu de transport feroviar*
CS Partea B								
Anexa I la CSB – Secții de circulație, stații CF, zone de manevră feroviară și LFI pe care operatorul de transport feroviar este autorizat să efectueze servicii de transport feroviar								
Secții de circulație								
Nr. crt.	Zona de manevră			Proprietar		Stația CF adiacentă		
Anexa II la CSB - Vehicule feroviare motoare cu care operatorul de transport feroviar este autorizat să efectueze servicii de transport feroviar								
Nr. crt.	Tip vehicul feroviar			Număr vehicul feroviar				
151.	Linia ferată industrială Depoul de locomotive Călători Iași			S.N.T.F.C. „C.F.R. Călători” S.A.		Stația CF Iași		
152.	Linia ferată industrială SELC Jibou			S.N.T.F.C. „C.F.R. Călători” S.A.		Stația CF Jibou		
153.	Linia ferată industrială Depoul de locomotive Călători Medgidia			S.N.T.F.C. „C.F.R. Călători” S.A.		Stația CF Medgidia		
154.	Linia ferată industrială Depoul de locomotive Călători Satu Mare			S.N.T.F.C. „C.F.R. Călători” S.A.		Stația CF Satu Mare		
155.	Linia ferată industrială Depoul de locomotive Călători Suceava Nord			S.N.T.F.C. „C.F.R. Călători” S.A.		Stația CF Suceava Nord		
156.	Linia ferată industrială Depoul de locomotive Călători Timișoara			S.N.T.F.C. „C.F.R. Călători” S.A.		Stația CF Timișoara Nord		
157.	Linia ferată industrială Depoul de locomotive Călători Dej Triaj			S.N.T.F.C. „C.F.R. Călători” S.A.		Stația CF Dej Triaj		
158.	Linia ferată industrială S.C. OMV PETROM S.A. - Punct de lucru Depozit PETROM Zalău			S.C. OMV PETROM S.A.		Stația CF Zalău Nord		
159.	Linia ferată industrială S.C. ROMINSERV S.A. București - Punct de lucru ROMINSERV VALVE SIAFO ZALĂU			S.C. ASICAR S.R.L.		Stația CF Zalău Nord		
160.	Linia ferată industrială S.C. BARDEAU HOLDING ROMÂNIA S.R.L. Timișoara			S.C. KORNNUTRIM S.R.L.		Stația CF Grădinari Caraș		
161.	Linia ferată industrială S.C. COMCEREAL BUZĂU S.A. – Baza SILOZ MIROȘI			S.C. AGRICOVER S.A.		Stația CF Miroși		
162.	Linia ferată industrială S.C. DUMBRAVA S.A. Fălticeni			S.C. KRONOSPAN SEBEȘ S.A.		HCV Fălticeni		
163.	Linia ferată industrială S.C. FORESFALT S.A. Fălticeni			S.C. FORESFALT S.A. Fălticeni		HCV Fălticeni		
164.	Linia ferată industrială S.C. MARSAT S.A.			S.C. MARSAT S.A.		Stația CF Roman		
165.	Linia ferată industrială S.C. AGRANA ROMÂNIA SA Sucursala Roman			S.C. AGRANA ROMÂNIA S.A.		Stația CF Roman		
166.	Linia ferată industrială S.C. MITAL STEEL S.A. Roman			S.C. MITAL STEEL S.A.		Stația CF Roman		
167.	Linia ferată industrială S.C. Mondosilva S.R.L. Roman			S.C. TEHNOINVEST & CO RECYCLING S.R.L.		Stația CF Roman		
168.	Linia ferată industrială S.C. VITAL&HEYL S.R.L. Carani			S.C. VITAL&HEYL S.R.L.		Stația CF Băile Calacea		
169.	Linia ferată industrială S.C. PETROUTILAJ S.A. Câmpina			S.C. PETROUTILAJ S.A. Câmpina		Stația CF Câmpina		
170.	Linia ferată industrială S.C. ELSID S.A. Titu			S.C. ELSID S.A. Titu		Stația CF Titu		
171.	Linia ferată industrială Secția IRV Titu			S.C. CFR-IRV S.A. Constanța		Stația CF Titu		
172.	Linia ferată industrială S.C. CFR-IRV S.A. Constanța Secția IRV Oradea – Atelier Satu Mare			S.C. CFR-IRV S.A. Constanța		Stația CF Satu Mare Sud		
173.	Linia ferată industrială SNTFM CFR MARFĂ SA STAȚIA BRADU RAFINĂRIE L33, L34, L35 și L36			SNTFM CFR MARFĂ SUCURSALA BANAT- OLTENIA		HM Bradu Rafinărie		
174.	Linia ferată industrială S.C. SOMEȘ S.A. DEJ			S.C. SOMEȘ S.A.		Stația CF Dej Triaj		
175.	Linia ferată industrială S.C. PETROM AVIATION S.A.			S.C. PETROM AVIATION S.A.		Stația CF Balotești		

ASFR – AFER

Certificate de siguranță Partea A și Partea B eliberate operatorilor de transport feroviar
conform OMT 535/2007, cu modificările și completările ulterioare, în perioada 01.01.2019– 28.02.2019

Nr. crt.	Denumire juridică întreprindere feroviară certificată						Acronim	Nr. național de înregistrare
CS Partea A	Nr. referință internă	Nr. identificare UE	Nou/reînnoit/actualizat/modificat	Nr. identificare UE certificat anterior	Data eliberării	Valabil de la	Valabil până la	Tip serviciu de transport feroviar*
CS Partea B								
Anexa I la CSB – Secții de circulație, stații CF, zone de manevră feroviară și LFI pe care operatorul de transport feroviar este autorizat să efectueze servicii de transport feroviar								
Secții de circulație								
Nr. crt.	Zona de manevră			Proprietar		Stația CF adiacentă		
Anexa II la CSB - Vehicule feroviare motoare cu care operatorul de transport feroviar este autorizat să efectueze servicii de transport feroviar								
Nr. crt.	Tip vehicul feroviar			Număr vehicul feroviar				
176.	Linia ferată industrială SC ROMANIAN FUELLING SERVICES SRL			S.C. ROMANIAN FUELLING SERVICES S.R.L.		Stația CF Balotești		
177.	Linia ferată industrială S.C. REMAT MUELLER-GUTTENBRUNN S.R.L. și S.C. COMAT S.A. Brașov			S.C. REMAT MUELLER-GUTTENBRUNN S.R.L. și S.C. COMAT S.A.		Stația CF Brașov Triaj		
178.	Linia ferată industrială S.C. RENTRIT S.A.			S.C. ARABESQUE S.R.L.		H.M. Ploiești Crâng		
179.	Linia ferată industrială S.C. COMCEREAL S.A. PRAHOVA – SILOZ PLOIEȘTI			S.C. COMCEREAL S.A.		H.M. Ploiești Crâng		
180.	Linia ferată industrială S.C. BAUROM Warehouse S.A			S.C. BAUROM Warehouse S.A		Stația CF Chitila		
181.	Linia ferată industrială S.C. ARABESQUE S.A.			S.C. ARABESQUE S.A.		Stația CF Chitila		
182.	Linia ferată industrială GRUP FERVIAR ROMAN S.A.– TERMINAL CHITILA			GRUP FERVIAR ROMAN S.A.		Stația CF Chitila		
183.	Linia ferată industrială S.C. GASPECO L&D S.A.			S.C. ROMPETROL GAS S.R.L.		Stația CF Pasărea		
184.	Linia ferată industrială S.C. ARTEGO SA Tg. Jiu			S.C. ARTEGO SA		Stația CF Ecaterina Teodoroiu		
185.	Linia ferată industrială Laffarge Targu Jiu (Bârsești)			S.C. LAFARGE CEMENT (ROMÂNIA) S.A.		H.M. Bârsești		
186.	Linia ferată industrială C.N.H. S.A. Petroșani EPCVJ Vulcan – Punct Lucru Vulcan			C.N.H. S.A. Petroșani		Stația CF Iscroni		
187.	Linia ferată industrială S.C. SIMOB LIMITED S.R.L. Brașov			S.C. SIMOB LIMITED S.R.L		Stația CF Iernut		
188.	Linia ferată industrială S.C. IRV SIRV Mărășesti			S.C. CFR - IRV S.A. Constanța		Stația CF Mărășesti		
189.	Linia ferată industrială S.C. PETROM L.P.G. S.A. Punct de lucru Timișoara			S.C. PETROM L.P.G. S.A.		Stația CF Timișoara Vest		
190.	Linia ferată industrială S.C. Enet S.A. Focșani			S.C. Enet S.A. Focșani		Stația CF Focșani		
191.	Linia ferată industrială S.C. INTERAGRO S.A. Săvinești			S.C. INTERAGRO S.A.		H.C. Săvinești		
192.	Linia ferată industrială S.C. CARPATCEMENT HOLDING S.A. – SUCURSALA BICAZ			S.C. UNICOM TRANZIT S.A.		Stația CF Bicaz		
193.	Linia ferată industrială Administrația Națională a Rezervelor de Stat Unitatea Teritorială Podoleni			Administrația Națională a Rezervelor de Stat		H.M. Podoleni		
194.	Linia ferată industrială S.C. CONPET S.A. Rampa Marghita			S.C. CONPET S.A.		Statia CF Marghita		
195.	Linia ferată industrială SC Salzgitter Mannesmann Distribuție S.R.L.			S.C. Salzgitter Mannesmann Distribuție S.R.L.		Stația CF Giurgiu Nord		
196.	Linia ferată industrială DEPOUL DE LOCOMOTIVE „CFR MARFĂ” SIMERIA			S.N.T.F.M. „CFR MARFĂ” S.A. BUCUREȘTI SUCURSALA BANAT-OLTENIA		Stația CF Simeria		
197.	Linia ferată industrială S.C. OMV PETROM S.A. – Depozitul Timișoara			S.C. OMV PETROM S.A.		H.M. Semenic		
198.	Linia ferată industrială S.C. AZUR S.A.			S.C. AZUR S.A.		H.M. Semenic		
199.	Linia ferată industrială S.C. Detergenți S.A. Timișoara			S.C. Detergenți S.A.		H.M. Semenic		
200.	Linia ferată industrială S.C. European Rail Transport Feroviar S.R.L. - Antestația Timișoara			S.C. European Rail Transport Feroviar S.R.L.		H.M. Semenic		

ASFR – AFER

Certificate de siguranță Partea A și Partea B eliberate operatorilor de transport feroviar
conform OMT 535/2007, cu modificările și completările ulterioare, în perioada 01.01.2019– 28.02.2019

Nr. crt.	Denumire juridică întreprindere feroviară certificată						Acronim	Nr. național de înregistrare
CS Partea A	Nr. referință internă	Nr. identificare UE	Nou/reînnoit/actualizat/modificat	Nr. identificare UE certificat anterior	Data eliberării	Valabil de la	Valabil până la	Tip serviciu de transport feroviar*
CS Partea B								
Anexa I la CSB – Secții de circulație, stații CF, zone de manevră feroviară și LFI pe care operatorul de transport feroviar este autorizat să efectueze servicii de transport feroviar								
Secții de circulație								
Nr. crt.		Zona de manevră			Proprietar		Stația CF adiacentă	
Anexa II la CSB - Vehicule feroviare motoare cu care operatorul de transport feroviar este autorizat să efectueze servicii de transport feroviar								
Nr. crt.		Tip vehicul feroviar			Număr vehicul feroviar			
201.	Linia ferată industrială S.C. Smithfield Ferme S.R.L. TIMIȘOARA			S.C. Smithfield Ferme S.R.L.		H.M. Pădureni Timiș		
202.	Linia ferată industrială S.C. SCHENKER ROMTRANS S.A. - Sucursala Iași			S.C. SCHENKER ROMTRANS S.A. – Sucursala Iași		Stația CF Socola – grupa Triaj		
203.	Linia ferată industrială S.C. INTERCEREAL S.A MOVILA – Siloz Fetești Est			S.C. INTERCEREAL S.A		Stația CF Fetești		
204.	Linia ferată industrială Remiza de locomotive Fetești			S.N.T.F.M. „ C.F.R Marfă ” S.A.		Stația CF Fetești		
205.	Linia ferată industrială S.C. UNIFERTRANS S.A.			S.C. UNIFERTRANS S.A.		Stația CF Fetești		
206.	Linia ferată industrială S.C. INTERCEREAL S.A. – Punct de lucru Siloz Cărpiniș			S.C. INTERCEREAL S.A.		Stația CF Cărpiniș		
207.	Linia ferată industrială S.C. STAR GATE S.R.L.			S.C. STAR GATE S.R.L.		Stația CF Ilva Mică		
208.	Linia ferată industrială S.C. COMCEREAL S.A. Vrancea – Baza Recepție Mihălceni			S.C. COMCEREAL S.A. Vrancea		Stația CF Ciorăști		
209.	Linia ferată industrială S.C. COMCEREAL S.A. – Baza Recepție Pădureni			S.C. COMCEREAL S.A.		HM Pădureni Putna		
210.	Linia ferată industrială S.C. BUTAN GAS INTERNAȚIONAL S.R.L. Lugoj			S.C. BUTAN GAS ROMÂNIA S.A. BUCUREȘTI SUCURSALA LUGOJ		Stația CF Lugoj		
211.	Linia ferată industrială S.C. ARKAINDUSTRY HOTEL S.R.L. LUGOJ			S.C. ARKA INDUSTRY HOTEL S.R.L. LUGOJ		Stația CF Lugoj		
212.	Linia ferată industrială S.C. Mondial S.A. Lugoj			S.C. Mondial S.A.		Stația CF Lugoj		
213.	Linia ferată industrială S.C. O&B INVEST S.R.L. GIURGIU			S.C. DELTA GAS S.R.L.		H.M. Boboc		
214.	Linia ferată industrială S.C. MINI SERV OIL S.R.L. Vlădeni			S.C. MINI SERV OIL S.R.L.		H.M. Vlădeni		
215.	Linia ferată industrială Depoul de locomotive Medgidia			S.N.T.F.C. „C.F.R. Călători” S.A.		Stația CF Medgidia		
216.	Linia ferată industrială S.C. Rafinăria Astra Română S.A.			S.C. RAFINĂRIA ASTRA ROMÂNĂ S.A.		Stația CF Ghigiu și Stația CF Ploiești Sud		
217.	Linia ferată industrială S.N.S. S.A. București, Sucursala Salina Cacica			S.N.S. S.A. București, Sucursala Salina Cacica		H.M. Cacica		
218.	Linia ferată industrială S.C. BRISE AGRICULTURA S.A. – Baza Mihăești			S.C. BRISE AGRICULTURA S.A.		H.M. Mihăești		
219.	Linia ferată industrială S.C. COMCEREAL OLT S.A. – Siloz Potcoava			S.C. COMCEREAL OLT S.A.		Stația CF Potcoava		
220.	Linia ferată industrială S.C. ARVI AGRO S.R.L.			S.C. ARVI AGRO S.R.L.		Stația CF Cristești Jijia și H.M. Holboca		
221.	Linia ferată industrială S.C. PETROLBIT S.R.L.			S.C. PETROLBIT S.R.L.		Stația CF Cristești Jijia si H.M. Holboca		
222.	Linia ferată industrială S.C. INTERCEREAL S.A. MOVILA – SILOZ BĂRĂGANU			S.C. INTERCEREAL S.A.		H.M. Bărăganu		
223.	Linia ferată industrială S.C. MEGA COMPANY S.R.L.			S.C. MEGA COMPANY S.R.L.		H.M. Valea Călugărească		

ASFR – AFER

Certificate de siguranță Partea A și Partea B eliberate operatorilor de transport feroviar
conform OMT 535/2007, cu modificările și completările ulterioare, în perioada 01.01.2019– 28.02.2019

Nr. crt.	Denumire juridică întreprindere feroviară certificată						Acronim	Nr. național de înregistrare
CS Partea A	Nr. referință internă	Nr. identificare UE	Nou/reînnoit/actualizat/modificat	Nr. identificare UE certificat anterior	Data eliberării	Valabil de la	Valabil până la	Tip serviciu de transport feroviar*
CS Partea B								
Anexa I la CSB – Secții de circulație, stații CF, zone de manevră feroviară și LFI pe care operatorul de transport feroviar este autorizat să efectueze servicii de transport feroviar								
Secții de circulație								
Nr. crt.	Zona de manevră			Proprietar			Stația CF adiacentă	
Anexa II la CSB – Vehicule feroviare motoare cu care operatorul de transport feroviar este autorizat să efectueze servicii de transport feroviar								
Nr. crt.	Tip vehicul feroviar			Număr vehicul feroviar				
224.	Linia ferată industrială S.C. COMCEREAL S.A. PRAHOVA BAZA DE RECEPȚIE FLOREȘTI			S.C. COMCEREAL S.A. PRAHOVA BAZA DE RECEPȚIE FLOREȘTI			Stația CF Florești Prahova	
225.	Linia ferată industrială S.C. HERCULES S.A.			S.C. HERCULES S.A.			Stația CF Brăila Grupa Brăila Port	
226.	Linia ferată industrială S.C. COMCEREAL S.A. BACĂU - SILOZUL DE CEREALE SAS CUT			S.C. COMCEREAL S.A.			Stația CF Sascut	
227.	Linia ferată industrială S.C. REMATINVEST S.R.L. PUNCT DE LUCRU BISTRITA			S.C. REMATINVEST S.R.L.			Stația CF Bistrița Nord	
228.	Linia ferată industrială S.C. MOPAL S.A.			S.C. MOPAL S.A.			Stația CF Bistrița Nord	
229.	Linia ferată industrială S.C. SIMBAC S.A. ORADEA			S.C. SIMBAC S.A. ORADEA			Stația CF Episcoplia Bihor	
230.	Linia ferată industrială S.C. REMATINVEST S.R.L. Punct de Lucru Alba Iulia			S.C. REMATINVEST S.R.L.			Stația CF Alba Iulia	
231.	Linia ferată industrială S.C. REMATINVEST S.R.L. PUNCT DE LUCRU SĂCĂLAZ			S.C. REMATINVEST S.R.L.			Stația CF Timișoara Nord Stația CF Săcălaz Stația CF Ronaț Triaj	
232.	Linia ferată industrială Semrom Impex S.R.L. - Botosani			Semrom Impex S.R.L.			Stația CF Botosani	
233.	Linia ferată industrială S.C. OMV PETROM S.A. Depozit PETROM București Sud			S.C. SGS ROMÂNIA S.A.			Stația CF Jilava	
234.	Linia ferată industrială S.C. CEREALCOM S.A. Punct de lucru Siloz Roșiori			S.C. CEREALCOM S.A.			H.M. Roșiori	
235.	Linia ferată industrială S.C. CEREALCOM S.A. Punct de lucru Siloz Alexandria			S.C. CEREALCOM S.A.			Stația CF Alexandria	
236.	Linia ferată industrială S.C. AGROCHIRNOGI S.A. CHIRNOGI - Siloz Ciulnița			S.C. AGROCHIRNOGI S.A.			Stația CF Ciulnița	
237.	Linia ferată industrială S.C. SILNEF M.G. SRL Brașov – Depozit Tîrgoviște			S.C. SILNEF M.G. SRL BRAȘOV			Stația CF Tîrgoviște Nord	
238.	Linia ferată industrială S.C. B.A.T. S.A. Tîrgoviște			S.C. B.A.T. S.A. TÎRGOVIȘTE			Stația CF Tîrgoviște Nord	
239.	Linia ferată industrială S.C. ROMPAK S.R.L. Pașcani			S.C. ROMPAK S.R.L.			Stația CF Pașcani	
240.	Linia ferată industrială S.C. CEREALCOM DOLJ S.A. – Siloz LEU			S.C. CEREALCOM DOLJ SRL			H.M. Leu	
241.	Linia ferată industrială S.C. CEREALCOM DOLJ SA – Siloz BANU MĂRĂCINE			S.C. CEREALCOM DOLJ SRL			H.M. Banu Mărăcine	
242.	Linia ferată industrială S.C. CEREALCOM DOLJ S.A. – Siloz BĂILEȘTI			S.C. CEREALCOM DOLJ SRL			Stația CF Băilești	
243.	Linia ferată industrială S.C. CEREALCOM DOLJ S.A. – Siloz SEGARCEA			S.C. CEREALCOM DOLJ S.A.			Stația CF Segarcea	
244.	Linia ferată industrială S.C. CEREALCOM DOLJ S.A. – Siloz MOȚĂȚEI			S.C. CEREALCOM DOLJ S.A.			H.M. Moțăței	
245.	Linia ferată industrială S.C. GAS TERMINAL GIURGIU S.R.L.			S.C. GAS TERMINAL GIURGIU S.R.L.			Stația CF Giurgiu Sud	

ASFR – AFER

Certificate de siguranță Partea A și Partea B eliberate operatorilor de transport feroviar
conform OMT 535/2007, cu modificările și completările ulterioare, în perioada 01.01.2019– 28.02.2019

Nr. crt.	Denumire juridică întreprindere feroviară certificată						Acronim	Nr. național de înregistrare
CS Partea A	Nr. referință internă	Nr. identificare UE	Nou/reînnoit/actualizat/modificat	Nr. identificare UE certificat anterior	Data eliberării	Valabil de la	Valabil până la	Tip serviciu de transport feroviar*
CS Partea B								
Anexa I la CSB – Secții de circulație, stații CF, zone de manevră feroviară și LFI pe care operatorul de transport feroviar este autorizat să efectueze servicii de transport feroviar								
Secții de circulație								
Nr. crt.	Zona de manevră			Proprietar		Stația CF adiacentă		
Anexa II la CSB - Vehicule feroviare motoare cu care operatorul de transport feroviar este autorizat să efectueze servicii de transport feroviar								
Nr. crt.	Tip vehicul feroviar			Număr vehicul feroviar				
246.	Linia ferată industrială SCAEP Giurgiu Port			SCAEP Giurgiu Port		Stația CF Giurgiu Sud		
247.	Linia ferată industrială SC CIECH SODA ROMÂNIA S.A.			SC CIECH SODA ROMÂNIA S.A.		Stația CF Govora		
248.	Linia ferată industrială S.C. ELECTROCARBON S.A. SLATINA			S.C. ELECTROCARBON S.A.		Stația CF Slatina		
249.	Linia ferată industrială S.C. ALRO S.A.			S.C. ALRO S.A.		Stația CF Slatina		
250.	Linia ferată industrială Remat Scholz Filiala Moldova S.R.L. – Punct de lucru Botoșani			Remat Scholz Filiala Moldova S.R.L.		Stația CF Botoșani		
251.	Linia ferată industrială S.C. AGRANA ROMÂNIA S.A. București Sucursala Buzău			S.C. AGRANA ROMÂNIA S.A. București Sucursala Buzău		H.M. Buzău Sud		
252.	Linia ferată industrială S.C. GRAMPET SERVICE S.A. Punct de lucru Ploiești			GRUP FERVIAR ROMAN S.A.		Stația CF Ploiești Sud		
253.	Linia ferată industrială S.C. Cerealcon S.A. – Siloz Videle			S.C. CEREALCOM S.A.		Stația CF Videle		
254.	Linia ferată industrială OMV Petrom S.A. Punct Transbord Otopeni 2			S.C. OMV Petrom S.A.		Stația CF Balotești		
255.	Linia ferată industrială AFER			AFER		Stația CF Grivița		
256.	Linia ferată industrială S.C. AZOMA S.A. Arad			S.C. AGRIGROS S.R.L.		Stația CF Aradu Nou		
257.	Linia ferată industrială S.C. OMYA CALCITA S.R.L București - Punct de lucru Voislova			S.C. OMYA CALCITA S.R.L		H.M. Voislova		
258.	Linia ferată industrială S.C. ISAF-Societate de Semnalizari și Automatizari Feroviare S.A.			S.C. ISAF-Societate de Semnalizari și Automatizari Feroviare S.A.		Stația CF București Triaj		
259.	Linia ferată industrială S.C. COMCEREAL FUNDULEA S.A. - Punct de Lucru Sărulești			S.C. COMCEREAL FUNDULEA S.A.		Stația CF Sărulești		
260.	Linia ferată industrială S.C. RELOC S.A.			S.C. RELOC S.A.		Stația CF Craiova		
261.	Linia ferată industrială S.C. Prutul S.A.			S.C. Prutul S.A.		Stația CF Lehliu		
262.	Linia ferată industrială S.C. Prio Extracție S.R.L.			S.C. Prio Extracție S.R.L.		Stația CF Lehliu		
263.	Linia ferată industrială S.C. Prio Biocombustibil S.R.L.			S.C. Prio Biocombustibil S.R.L.		Stația CF Lehliu		
264.	Linia ferată industrială Depoul de locomotive Marfă Buzău			SNTFM "CFR MARFĂ" S.A.		Stația CF Buzău		
265.	Linia ferată industrială S.C. CCF S.A.			S.C. CCF S.A.		H.M. Pojorata		
266.	Linia ferată industrială S.C. ULTEX S.A. Țândărei			S.C. ULTEX S.A. ȚÂNDĂREI		Stația CF Țândărei		
267.	Linia ferată industrială S.C. Gaspeco L&D S.A. - Punct de lucru Timișoara			S.C. Gaspeco L&D S.A.		Stația CF CET Timișoara Vest		
268.	Linia ferată industrială S.C. Schenker Logistics România S.A. – Sucursala IAȘI – Punct de lucru GALAȚI			S.C. Schenker Logistics România S.A. – Sucursala IAȘI		Stația CF Galați		
269.	Linia ferată industrială S.C. Butan Gas România S.A. Sucursala Oradea			S.C. Butan Gas România S.A.		H.M. Osorhei		
270.	Linia ferată industrială S.C. AGROTEX S.R.L. Carei – Punct de lucru Valea lui Mihai			S.C. AGROTEX S.R.L. Carei		Stația CF Valea lui Mihai		

ASFR – AFER

Certificate de siguranță Partea A și Partea B eliberate operatorilor de transport feroviar
conform OMT 535/2007, cu modificările și completările ulterioare, în perioada 01.01.2019– 28.02.2019

Nr. crt.	Denumire juridică întreprindere feroviară certificată						Acronim	Nr. național de înregistrare
CS Partea A	Nr. referință internă	Nr. identificare UE	Nou/reînnoit/actualizat/modificat	Nr. identificare UE certificat anterior	Data eliberării	Valabil de la	Valabil până la	Tip serviciu de transport feroviar*
CS Partea B								
Anexa I la CSB – Secții de circulație, stații CF, zone de manevră feroviară și LFI pe care operatorul de transport feroviar este autorizat să efectueze servicii de transport feroviar								
Secții de circulație								
Nr. crt.	Zona de manevră			Proprietar			Stația CF adiacentă	
Anexa II la CSB – Vehicule feroviare motoare cu care operatorul de transport feroviar este autorizat să efectueze servicii de transport feroviar								
Nr. crt.	Tip vehicul feroviar			Număr vehicul feroviar				
271.	Linia ferată industrială S.C. HIDROCONSTRUCȚIA S.A. BUCUREȘTI Sucursala Moldova – Depozitul Nehoiașu			S.C. HIDROCONSTRUCȚIA S.A. Sucursala Moldova			Stația CF Nehoiașu	
272.	Linia ferată industrială ANRSPS - U.T.235 Gura Ocniței – ADÂNCA – JUDEȚUL DÂMBOVIȚA			ANRSPS - U.T.235			H.M. Adâncă	
273.	Linia ferată industrială S.C. CEREALCOM DOLJ S.A. – Siloz Portărești			S.C. CEREALCOM DOLJ S.A.			Stația CF Portărești	
274.	Linia ferată industrială S.C. EXPUR S.A. – Punct de lucru Slobozia			S.C. EXPUR S.A. – Punct de lucru Slobozia			Stația CF Slobozia Veche	
275.	Linia ferată industrială S.C. ARDEALUL S.A. Carei – Baza Siloz Satu Mare			S.C. ARDEALUL S.A.			Stația CF Satu Mare	
276.	Linia ferată industrială S.C. HOLCIM S.A. – Punct de lucru CIMENT CÂMPULUNG			S.C. HOLCIM S.A. Punct de lucru CIMENT CÂMPULUNG			H.M. Argeșel	
277.	Linia ferată industrială S.C. HOLCIM (România) S.A. – Punct de lucru Progresul			S.C. HOLCIM (România) S.A.			Stația CF Progresu	
278.	Linia ferată industrială S.C. COMCEREAL FUNDULEA S.A.			S.C. COMCEREAL FUNDULEA S.A.			H.M. Fundulea	
279.	Linia Ferată Industrială S.C. PRUTUL S.A. Galați – Punct de Lucru Baza de Recepție Larga Jijia			S.C. PRUTUL S.A.			H.M. Larga Jijia	
280.	Linia Ferată Industrială S.C. MÂNDRA S.A. – Punct de Lucru Baza de Recepție Magazii Târgu Frumos			S.C. MÂNDRA S.A.			Stația CF Târgu Frumos	
281.	Linia Ferată Industrială S.C. UNICONFEX EXIM S.R.L. – Punct de lucru Radomirești			S.C. UNICONFEX EXIM S.R.L.			H.M. Radomirești	
282.	Linia Ferată Industrială A.N.R.S.P.S. – Unitatea Teritorială 145 Țânțăreni			A.N.R.S.P.S. – Unitatea Teritorială 145 Țânțăreni			H.M. Țânțăreni	
283.	Linia Ferată Industrială S.C. CEREALCOM BUZĂU S.A. – Siloz Cilibia			S.C. AGRICOVER S.A.			Stația CF Cilibia	
284.	Linia Ferată Industrială S.C. AGRICOVER S.A. – Siloz Buzău Sud			S.C. AGRICOVER S.A.			Stația CF Buzău Sud	
285.	Linia Ferată Industrială S.C. AGRICOVER S.A. – Siloz Buzău			S.C. AGRICOVER S.A.			Stația CF Buzău	
286.	Linia Ferată Industrială S.C. PRUTUL S.A. GALAȚI – BAZA SILOZ SÂRCA			S.C. PRUTUL S.A.			HM Sârca	
287.	Linia Ferată Industrială S.C. BRISEGROUP S.R.L. – Baza de recepție Tecuci			S.C. BRISEGROUP S.R.L.			Stația CF Tecuci	
288.	Linia Ferată Industrială S.C. REDIVIVUS-TAWIL GROUP S.R.L. Bistrița			S.C. REDIVIVUS – TAWIL GROUP S.R.L.			Stația CF Bistrița Nord	
289.	Linia Ferată Industrială S.C. BUNGE ROMÂNIA S.R.L. – Siloz Traian Sat			S.C. BUNGE ROMÂNIA S.R.L.			Stația CF Traian Sat	
290.	Linia Ferată Industrială S.C. DOLCHIMEX S.R.L. CARACAL			S.C. DOLCHIMEX S.R.L.			Stația CF Caracal	

ASFR – AFER

Certificate de siguranță Partea A și Partea B eliberate operatorilor de transport feroviar
conform OMT 535/2007, cu modificările și completările ulterioare, în perioada 01.01.2019– 28.02.2019

Nr. crt.	Denumire juridică întreprindere feroviară certificată						Acronim	Nr. național de înregistrare
CS Partea A	Nr. referință internă	Nr. identificare UE	Nou/reînnoit/actualizat/modificat	Nr. identificare UE certificat anterior	Data eliberării	Valabil de la	Valabil până la	Tip serviciu de transport feroviar*
CS Partea B								
Anexa I la CSB – Secții de circulație, stații CF, zone de manevră feroviară și LFI pe care operatorul de transport feroviar este autorizat să efectueze servicii de transport feroviar								
Secții de circulație								
Nr. crt.	Zona de manevră			Proprietar		Stația CF adiacentă		
Anexa II la CSB - Vehicule feroviare motoare cu care operatorul de transport feroviar este autorizat să efectueze servicii de transport feroviar								
Nr. crt.	Tip vehicul feroviar			Număr vehicul feroviar				
291.	Linia Ferată Industrială S.C. AGRICOVER S.A. – SILOZ POGOANELE GRUPA A			S.C. AGRICOVER S.A.		Stația CF Pogoanele		
292.	Linia Ferată Industrială S.C. TRANS EUROPA PORT S.A. GALAȚI SUCURSALA BRĂILA			S.C. TRANS EUROPA PORT S.A. GALAȚI SUCURSALA BRĂILA		Stația CF Brăila		
293.	Linia Ferată Industrială S.C. PRUTUL S.A. GALAȚI – Baza Siloz Călărași			S.C. PRUTUL S.A.		Stația CF Călărași Sud		
294.	Linia Ferată Industrială S.C. OLT PIESȘ S.R.L. – SILOZ SLATINA			S.C. OLT PIESȘ S.R.L.		Stația CF Slatina		
295.	Linia Ferată Industrială S.C. TCE MOBILE DRYERS S.R.L.			S.C. TCE MOBILE DRYERS S.R.L.		Stația CF Roznov		
296.	Linia Ferată Industrială S.C. REMATHOLDING Co S.R.L. – Punct de Lucru Chitila			S.C. REMATHOLDING Co S.R.L.		Stația CF Chitila		
297.	Linia Ferată Industrială S.C. POPASUL TREBES S.R.L. MĂRGINENI Jud. Bacău			S.C. POPASUL TREBES S.R.L.		Stația CF Bacău		
298.	Linia Ferată Industrială S.C. AGROIND CAUACEU S.A. – Punct de Lucru Oradea			S.C. AGROIND CAUACEU S.A.		H.M. Oradea Vest		
299.	Linia Ferată Industrială S.C. BULROM GAS IMPEX S.R.L. – Depozit Vicșani, Linia 1N			S.C. BULROM GAS IMPEX S.R.L.		Stația CF Vicșani		
300.	Linia Ferată Industrială S.C. LUKOIL ROMANIA SRL – Depozit Arad			S.C. LUKOIL ROMANIA S.R.L.		Stația CF Arad Vest		
301.	Linia Ferată Industrială S.C. ULEROM S.A. VASLUI – ULEROM 2			S.C. COMCEREAL S.A.		Stația CF Vaslui		
302.	Linia Ferată Industrială S.C. REMAT S.R.L. Iași Punct de lucru SUCEAVA			S.C. REMAT S.A.		Stația CF Suceava		
303.	Linia Ferată Industrială S.C. STG STEEL S.R.L. BUCUREȘTI – Punct de lucru Focșani			S.C. STG STEEL S.R.L.		Focșani	Stația CF	
304.	Linia Ferată Industrială S.C. VINCON VRANCEA S.A. FOCȘANI			S.C. VINCON VRANCEA S.A.		Focșani	Stația CF	
305.	Linia Ferată Industrială S.C. REAL ESTATE VISION S.R.L. BUCUREȘTI			S.C. REAL ESTATE VISION S.R.L.		Focșani	Stația CF	
306.	Linia ferată industrială SC TRANS EXPEDITION FERROVIAR SRL – Punct de Lucru Bradu de Sus			S.C. TRANS EXPEDITION FERROVIAR S.R.L.		Stația CF Bradu de Sus		
307.	Linia ferată industrială S.C. TRANS EXPEDITION FERROVIAR S.R.L. – linia 12 CN și S.C. TRANSBORDARE VAGOANE MARFĂ S.A. – linia 9 CN			S.C. TRANS EXPEDITION FERROVIAR S.R.L.		Stația CF Dornești		
308.	Linia ferată industrială SC TRANSBORDARE VAGOANE MARFĂ SA – liniile 27 L și 28 N			S.C. TRANS EXPEDITION FERROVIAR S.R.L.		Stația CF Dornești		
309.	Linia ferată industrială S.C. UNICOM HOLDING S.A. – Punct de lucru Dornești			S.C. UNICOM HOLDING S.A.		Stația CF Dornești		
310.	Linia ferată industrială S.N.T.F.M. „CFR MARFĂ” S.A. Sucursala Moldova Stația Dornești Liniile 13 CL și 14 CN			S.N.T.F.M. „CFR MARFĂ” S.A. SUCURSALA MOLDOVA		Stația CF Dornești		
311.	Linia ferată industrială S.C. PETROM AVIATION S.A. – Punct de lucru Timișoara			S.C. OMV PETROM AVIATION S.A.		Stația CF Remetea Mare		

ASFR – AFER

Certificate de siguranță Partea A și Partea B eliberate operatorilor de transport feroviar
conform OMT 535/2007, cu modificările și completările ulterioare, în perioada 01.01.2019– 28.02.2019

Nr. crt.	Denumire juridică întreprindere feroviară certificată						Acronim	Nr. național de înregistrare
CS Partea A	Nr. referință internă	Nr. identificare UE	Nou/reînnoit/actualizat/modificat	Nr. identificare UE certificat anterior	Data eliberării	Valabil de la	Valabil până la	Tip serviciu de transport feroviar*
CS Partea B								
Anexa I la CSB – Secții de circulație, stații CF, zone de manevră feroviară și LFI pe care operatorul de transport feroviar este autorizat să efectueze servicii de transport feroviar								
Secții de circulație								
Nr. crt.	Zona de manevră			Proprietar		Stația CF adiacentă		
Anexa II la CSB – Vehicule feroviare motoare cu care operatorul de transport feroviar este autorizat să efectueze servicii de transport feroviar								
Nr. crt.	Tip vehicul feroviar			Număr vehicul feroviar				
312.	Linia ferată industrială S.C. COMCEREAL S.A. Bacău – Baza de recepție Buhuși			S.C. COMCEREAL S.A. Bacău		Stația CF Buhuși		
313.	Linia ferată industrială S.C. AROMET S.A.			S.C. AROMET S.A.		Stația CF Buzău		
314.	Linia ferată industrială S.C. AGROSILOZ ROMANAȚI S.R.L. – Punct de lucru Caracal			S.C. AGROSILOZ ROMANAȚI S.R.L.		Stația CF Caracal		
315.	Linia ferată industrială S.C. MAXSTILE S.R.L.			S.C. AGRIGROS S.R.L.		Stația CF Aradu Nou		
316.	Linia ferată industrială S.C. PORT BAZINUL NOU S.A.			S.C. PORT BAZINUL NOU S.A.		Stația CF Galați		
317.	Linia ferată industrială S.C. POP INDUSTRY S.R.L. Slatina			S.C. POP INDUSTRY S.R.L.		Stația CF Slatina		
318.	Linia ferată industrială COMPANIA NAȚIONALĂ A URANIULUI S.A. București – SUCURSALA SUCEAVA și S.C. MINBUCOVINA S.A. Vatra Dornei			COMPANIA NAȚIONALĂ A URANIULUI S.A. București – SUCURSALA SUCEAVA		H.M. Argestru		
319.	Linia ferată industrială SC EUROSILLOZ SA Punct de Lucru Turnu Măgurele			S.C. EUROSILLOZ S.A.		Stația CF Turnu Măgurele		
320.	Linia ferată industrială S.C. OMV PETROM S.A. – DEPOZIT CLUJ			S.C. OMV PETROM S.A.		Stația CF Cluj Napoca Est		
321.	Linia ferată industrială Remiza de locomotive Oradea			S.N.T.F.M. „C.F.R Marfă” S.A.		Stația CF Oradea		
322.	Linia ferată industrială SC TRANS EXPEDITION FERROVIAR SRL – Linile din stația Halmeu nr.9N, 1N, 12N, 13N, 14N, 20N, 21N, 22N, 32N, 33N, 34N, 35N, 37N, 10L, 15L, 16L, 17L, 18L, 19L, 23L, 24L, 38L, 42L			S.C. TRANS EXPEDITION FERROVIAR S.R.L.		Stația CF Halmeu		
323.	Linia ferată industrială S.C. NUTRIENTUL S.A. Palota			S.C. NUTRIENTUL S.A.		H.M. Oradea Vest		
324.	Linia ferată industrială S.C. SCHENKER ROMTRANS S.A. BUCUREȘTI – SUCURSALA ARAD – Punct de Lucru Oradea			S.C. SCHENKER ROMTRANS S.A. BUCUREȘTI – SUCURSALA ARAD		Stația CF Episcopia Bihor		
325.	Linia ferată industrială S.C. COMCEREAL S.A. Vaslui – BAZA DE RECEPȚIE SILOZ 1 BĂRLAD			S.C. COMCEREAL S.A		Stația CF Bărlad		
326.	Linia ferată industrială S.C. ADMET S.A. ecartament normal și ecartament larg			S.C. ADMET S.A.		Stația CF Galați Mărfuri Galați Mărfuri- Galați Bazin		
327.	Linia ferată industrială S.C. VASTIMPEX S.R.L. DORNEȘTI – Linia 2 CL			S.C. VASTIMPEX S.R.L.		Stația CF Dornești		
328.	Linia ferată industrială S.C. COMAT ELECTRO S.R.L.			S.C. COMAT ELECTRO S.R.L.		Stația CF București Sud		
329.	Linia ferată industrială S.C. BULROM GAS IMPEX S.R.L. – Depozit Vicșani, Linia 2L			S.C. BULROM GAS IMPEX S.R.L.		Stația CF Vicșani		
330.	Linia ferată industrială S.C. OSCAR DOWNSTREAM S.R.L. – Punct de lucru Fundulea			S.C. OSCAR DOWNSTREAM S.R.L.		Stația CF Fundulea		
331.	Linia ferată industrială S.C. KEMCRISTAL S.R.L.			S.C. KEMCRISTAL S.R.L.		Stația CF Fundulea		
332.	Linia ferată industrială S.C. OSCAR DOWNSTREAM S.R.L. – Depozitul de Carburanți Șercaia			S.C. OSCAR DOWNSTREAM S.R.L.		Stația CF Șercaia		
333.	Linia ferată industrială S.C. OSCAR DOWNSTREAM S.R.L. – Punct de lucru Craiova			S.C. OSCAR DOWNSTREAM S.R.L.		Stația CF Cernele		

ASFR – AFER

Certificate de siguranță Partea A și Partea B eliberate operatorilor de transport feroviar
conform OMT 535/2007, cu modificările și completările ulterioare, în perioada 01.01.2019– 28.02.2019

Nr. crt.	Denumire juridică întreprindere feroviară certificată						Acronim	Nr. național de înregistrare
CS Partea A	Nr. referință internă	Nr. identificare UE	Nou/reînnoit/actualizat/modificat	Nr. identificare UE certificat anterior	Data eliberării	Valabil de la	Valabil până la	Tip serviciu de transport feroviar*
CS Partea B								
Anexa I la CSB – Secții de circulație, stații CF, zone de manevră feroviară și LFI pe care operatorul de transport feroviar este autorizat să efectueze servicii de transport feroviar								
Secții de circulație								
Nr. crt.		Zona de manevră			Proprietar		Stația CF adiacentă	
Anexa II la CSB - Vehicule feroviare motoare cu care operatorul de transport feroviar este autorizat să efectueze servicii de transport feroviar								
Nr. crt.		Tip vehicul feroviar			Număr vehicul feroviar			
334.	Linia ferată industrială S.C. ȘANTIERUL NAVAL „DAMEN” GALAȚI S.A.			S.C. ȘANTIERUL NAVAL „DAMEN” GALAȚI S.A.				Stația CF Galați
335.	Linia ferată industrială S.C. BRISE AGRICULTURA S.A. – Baza de Recepție Fărcașele			S.C. BRISE AGRICULTURA S.A.				Stația CF Fărcașele
336.	Linia ferată industrială S.C. Oscar Downstream S.R.L. Punct de Lucru Zădăreni			S.C. Oscar Downstream S.R.L.				Stația CF Zădăreni
337.	Linia ferată industrială S.C. ENERGY BIO CHEMICALS S.A. București – Sucursala CAROM ONEȘTI			S.C. ENERGY BIO CHEMICALS S.A. București – Sucursala CAROM ONEȘTI				Stația CF Onești
338.	Linia ferată industrială S.C. Complexul Energetic Oltenia S.A. – Sucursala Divizia Minieră Tg. Jiu – Punct de Lucru Exploatare Livrări CFU – Depozitul de Cărbune Olteț-Alunu			S.C. Complexul Energetic Oltenia S.A.				H.M. Alunu
339.	Linia ferată industrială S.C. Complexul Energetic Oltenia S.A. – Sucursala Divizia Minieră Tg. Jiu – Punct de Lucru Exploatare Livrări CFU – Depozitul de Cărbune Berbești			S.C. Complexul Energetic Oltenia S.A.				Stația CF Berbești
340.	Linia ferată industrială S.C. COM PIETA CCC S.R.L.			S.C. COM PIETA CCC S.R.L.				Stația CF Podu Iloaiei
341.	Linia ferată industrială SC AGRICOVER SA – Siloz Balta Albă			S.C. AGRICOVER S.A.				Stația CF Balta Albă
342.	Linia ferată industrială S.C. Cerealcom Buzău – Siloz Costești			S.C. Cerealcom S.A.				Stația CF Costești
343.	Linia ferată industrială S.C. Avicola Costești S.A.			S.C. Avicola Costești S.A.				Stația CF Costești
344.	Linia ferată industrială S.C. AGRICOVER S.A. – Baza de recepție Corabia			S.C. AGRICOVER S.A.				Stația CF Corabia
345.	Linia ferată industrială S.C. SACOM AGRO S.R.L. Iași			S.C. SACOM AGRO S.R.L.				Stația CF Socola
346.	Linia ferată industrială S.C. PREMETALICA S.R.L. Botoșani			S.C. PREMETALICA S.R.L.				Stația CF Botoșani
347.	Linia ferată industrială R.A.A.N. Sucursala ROMAG TERMO Turnu Severin			R.A.A.N. Sucursala ROMAG TERMO Turnu Severin				Stația CF Drobeta Turnu Severin Mărfuri
348.	Linia ferată industrială S.C. Lafarge Agregate Betoane S.A. – Punct de Lucru Exploatare Malnaș			S.C. Lafarge Agregate Betoane S.A.				Stația CF Malnaș Băi
349.	Linia ferată industrială S.C. Centrul de prelucrare a oțelului S.R.L. – Punct de Lucru Buzău			S.C. Centrul de prelucrare a oțelului S.R.L.				Stația CF Buzău Sud
350.	Linia ferată industrială S.C. Gerom S.A.			S.C. Gerom S.A.				Stația CF Buzău Sud
351.	Linia ferată industrială S.C. Steel Construct S.R.L.			S.C. Steel Construct S.R.L.				Stația CF Portărești
352.	Linia ferată industrială Societatea Națională a Sării S.A. București – Sucursala Salina Ocna Dej			Societatea Națională a Sării S.A. București – Sucursala Salina Ocna Dej				Stația CF Dej Călători - Apahida
353.	Linia ferată industrială S.C. Unicom Holding S.A. – Punct de Lucru Halmeu (pentru ecartament de 1435 mm)			S.C. Unicom Holding S.A.				Stația CF Halmeu
354.	Linia ferată industrială S.C. Brisegroup S.R.L. - Baza de Recepție Carei			S.C. Brisegroup S.R.L.				Stația CF Carei
355.	Linia ferată industrială S.C. Agricover S.A. – Baza de Recepție Tinca			S.C. Agricover S.A.				Stația CF Tinca

ASFR – AFER

Certificate de siguranță Partea A și Partea B eliberate operatorilor de transport feroviar
conform OMT 535/2007, cu modificările și completările ulterioare, în perioada 01.01.2019– 28.02.2019

Nr. crt.	Denumire juridică întreprindere feroviară certificată						Acronim	Nr. național de înregistrare
CS Partea A	Nr. referință internă	Nr. identificare UE	Nou/reînnoit/actualizat/modificat	Nr. identificare UE certificat anterior	Data eliberării	Valabil de la	Valabil până la	Tip serviciu de transport feroviar*
CS Partea B								
Anexa I la CSB – Secții de circulație, stații CF, zone de manevră feroviară și LFI pe care operatorul de transport feroviar este autorizat să efectueze servicii de transport feroviar								
Secții de circulație								
Nr. crt.	Zona de manevră			Proprietar			Stația CF adiacentă	
Anexa II la CSB – Vehicule feroviare motoare cu care operatorul de transport feroviar este autorizat să efectueze servicii de transport feroviar								
Nr. crt.	Tip vehicul feroviar			Număr vehicul feroviar				
356.	Linia ferată industrială S.C. Cargill S.A. – Siloz Corabia			S.C. Cargill S.A.			Stația CF Corabia	
357.	Linia ferată industrială S.C. Cargill S.A. – Siloz Călărași			S.C. Cargill S.A.			Stația CF Călărași Sud	
358.	Linia ferată industrială S.C. Cereacom S.A. Brăila – Baza de Recepție Jirlău			S.C. Cereacom S.A. Brăila			Stația CF Jirlău	
359.	Linia ferată industrială S.C. Agricom Servimpex S.R.L.			S.C. Agricom Servimpex S.R.L.			Stația CF Cilibia	
360.	Linia ferată industrială S.C. Biochem S.R.L.			S.C. Biochem S.R.L.			Stația CF Ciulnița	
361.	Linia ferată industrială S.C.T. București S.A. – Sucursala Drumuri și Poduri Craiova			S.C.T. București S.A.			Stația CF Cernele	
362.	Linia ferată industrială S.C. CET IAȘI S.A. – CET II HOLBOCA			S.C. Dalkia Termo Iași S.A.			Stația CF Socola și H.M. Holboca	
363.	Linia ferată industrială S.C. Comat Trading S.A. Bistrița			S.C. Comat Trading S.A. Bistrița			Stația CF Bistrița Nord	
364.	Linia ferată industrială S.C. ACI S.A.			S.C. ACI S.A.			Stația CF Bistrița Nord	
365.	Linia ferată industrială S.C. ROMPETROL GAS S.R.L.			S.C. ROMPETROL GAS S.R.L.			Stația CF Glogovăț	
366.	Linia ferată industrială S.C. CONAR S.A.			S.C. CONAR S.A.			Stația CF Glogovăț	
367.	Linia ferată industrială S.C. Condor S.A.			S.C. Condor S.A.			Stația CF Deva	
368.	Linia ferată industrială S.C. AISE S.R.L.			S.C. AISE S.R.L.			Stația CF Deva	
369.	Linia ferată industrială S.C. Cereal Bac S.R.L. – Baza de Recepție Vlădeni			S.C. Cereal Bac S.R.L.			Stația CF Vlădeni	
370.	Linia ferată industrială S.C. OMV Petrom S.A. București – Depozit Petrom Deva			S.C. OMV Petrom S.A.			Stația CF Deva	
371.	Linia ferată industrială SC TEHNOINVEST & CO RECYCLING SRL			Persoanele fizice Bibicu Ștefan și coproprietarii			Stația CF Deva	
372.	Linia ferată industrială S.C. Boromir Ind S.R.L. – Punct de Lucru Deva			S.C. Boromir Ind S.R.L.			Stația CF Deva	
373.	Linia ferată industrială S.C. CEREALCOM TIMIȘ S.A. – Punct de Lucru Jebel			S.C. CEREALCOM TIMIȘ S.A.			Stația CF Jebel	
374.	Linia ferată industrială Administrația Națională a Rezervelor de Stat Unitatea Teritorială 440 – Făget Teleajen			Administrația Națională a Rezervelor de Stat			Stația CF Făget Teleajen	
375.	Linia ferată industrială S.C. COMCEREAL S.A. Botoșani			S.C. COMCEREAL S.A.			Stația CF Botoșani	
376.	Linia ferată industrială S.C. TEREOS ROMÂNIA S.A.			S.C. TEREOS ROMÂNIA S.A.			Stația CF Luduș	
377.	Linia ferată industrială S.C. SIMCOR S.A.			S.C. SIMCOR S.A.			Stația CF Valea lui Mihai	
378.	Linia ferată industrială S.C. ARCELORMITTAL TUBULAR PRODUCTS IAȘI S.A.			S.C. ARCELORMITTAL TUBULAR PRODUCTS IAȘI S.A.			Stația CF Socola	
379.	Linia ferată industrială S.C. ARDAGH METAL PACKAGING BUFTEA S.A.			SC ARDAGH METAL PACKAGING BUFTEA SA			Stația CF Buftea	

ASFR – AFER

Certificate de siguranță Partea A și Partea B eliberate operatorilor de transport feroviar
conform OMT 535/2007, cu modificările și completările ulterioare, în perioada 01.01.2019– 28.02.2019

Nr. crt.	Denumire juridică întreprindere feroviară certificată						Acronim	Nr. național de înregistrare
CS Partea A	Nr. referință internă	Nr. identificare UE	Nou/reînnoit/actualizat/modificat	Nr. identificare UE certificat anterior	Data eliberării	Valabil de la	Valabil până la	Tip serviciu de transport feroviar*
CS Partea B								
Anexa I la CSB – Secții de circulație, stații CF, zone de manevră feroviară și LFI pe care operatorul de transport feroviar este autorizat să efectueze servicii de transport feroviar								
Nr. crt.	Secții de circulație							
Nr. crt.	Zona de manevră			Proprietar			Stația CF adiacentă	
Anexa II la CSB - Vehicule feroviare motoare cu care operatorul de transport feroviar este autorizat să efectueze servicii de transport feroviar								
Nr. crt.	Tip vehicul feroviar			Număr vehicul feroviar				
380.	Linia ferată industrială S.C. ARCON S.R.L.			S.C. ARCON S.R.L.			Stația CF Sf. Gheorghe	
381.	Linia ferată industrială S.C. SUBANSAMBLE AUTO S.A.			S.C. SUBANSAMBLE AUTO S.A.			Stația CF Sf. Gheorghe	
382.	Linia ferată industrială OSCAR DOWNSTREAM S.R.L. – Punct de lucru Războieni			OSCAR DOWNSTREAM S.R.L.			Stația CF Războieni	
383.	Linia ferată industrială SC TRANS EXPEDITION FERROVIAR SRL – linia 20 AL			S.C. TRANS EXPEDITION FERROVIAR S.R.L.			Stația CF Dornești	
384.	Linia ferată industrială SC TRANS EXPEDITION FERROVIAR SRL – liniile nr.15, 16, 18, 19 cale normală			S.C. TRANS EXPEDITION FERROVIAR S.R.L.			Stația CF Dornești	
385.	Linia ferată industrială SC TRANS EXPEDITION FERROVIAR SRL – liniile 8 L și 11 L			S.C. TRANS EXPEDITION FERROVIAR S.R.L.			Stația CF Dornești	
386.	Linia ferată industrială SC TRANSBORDARE VAGOANE MARFĂ SA – linia 10 L			S.C. TRANS EXPEDITION FERROVIAR S.R.L.			Stația CF Dornești	
387.	Linia ferată industrială S.C. SISTEMGAS S.R.L.			S.C. SISTEMGAS S.R.L.			Stația CF Timișoara Sud	
388.	Linia ferată industrială SC TRANSBORDARE VAGOANE MARFĂ SA linia 1 CN Portal, 2 CN Portal			S.C. TRANSBORDARE VAGOANE MARFĂ S.A.			Stația CF Cristești Jijia	
389.	Linia ferată industrială SC TRANSBORDARE VAGOANE MARFĂ SA linia 1 CL Portal, 2 CL Portal			S.C. TRANSBORDARE VAGOANE MARFĂ S.A.			Stația CF Cristești Jijia	
390.	Linia ferată industrială SC TRANSBORDARE VAGOANE MARFĂ SA linia 3 CN Portal, 4 CN Portal			S.C. TRANSBORDARE VAGOANE MARFĂ S.A.			Stația CF Cristești Jijia	
391.	Linia ferată industrială SC TRANSBORDARE VAGOANE MARFĂ SA linia 1 CN, 2 CN, 3 CN, 4 CN transbordare vagoane acoperite			S.C. TRANSBORDARE VAGOANE MARFĂ S.A.			Stația CF Cristești Jijia	
392.	Linia ferată industrială SC TRANSBORDARE VAGOANE MARFĂ SA linia 1 CL și 2 CL transbordare vagoane acoperite			S.C. TRANSBORDARE VAGOANE MARFĂ S.A.			Stația CF Cristești Jijia	
393.	Linia ferată industrială ADIDANA S.R.L. – Depozit Ișalnița			ADIDANA S.R.L.			Stația CF Ișalnița	
394.	Linia ferată industrială S.C. AGRICOVER S.A. BUZĂU și SC ARDEALUL SA Carei – Baza de recepție Marghita			S.C. AGRICOVER S.A. BUZĂU			Stația CF Marghita	
395.	Linia ferată industrială S.C. ALOREF S.R.L. Alba Iulia – Punct de lucru Oradea			S.C. ALOREF S.R.L.			HM Oșorhei	
396.	Linia ferată industrială VARD BRAILA S.A.			VARD BRAILA S.A.			Stația CF Lacul Sărat	
397.	Linia ferată industrială S.C. PRUTUL S.A. GALAȚI - BAZA RECEPTIE LACU SARAT			S.C. PRUTUL S.A.			Stația CF Lacul Sărat	
398.	Linia ferată industrială S.C. PRUTUL S.A. GALAȚI - BAZA RECEPTIE URLEASCA			S.C. PRUTUL S.A.			Stația CF Urleasca	
399.	Linia ferată industrială S.C. Brazi Industrial Parc S.A.			RAIL LOGISTIC S.R.L			Stația CF Brazi	
400.	Linia ferată industrială S.C. Exploconstruct S.R.L			EXPLOCONSTRUCT S.R.L			Stația CF Malnaș Băi	
401.	Linia ferată industrială Liniile 1T, 2T și 3T, - ROLLING STOCK COMPANY SA București racordate la st. Barboși Triaj Gr.A			ROLLING STOCK COMPANY S.A.			Stația CF Barboși Triaj Gr.A	

ASFR – AFER

Certificate de siguranță Partea A și Partea B eliberate operatorilor de transport feroviar
conform OMT 535/2007, cu modificările și completările ulterioare, în perioada 01.01.2019– 28.02.2019

Nr. crt.	Denumire juridică întreprindere feroviară certificată						Acronim	Nr. național de înregistrare
CS Partea A	Nr. referință internă	Nr. identificare UE	Nou/reînnoit/actualizat/modificat	Nr. identificare UE certificat anterior	Data eliberării	Valabil de la	Valabil până la	Tip serviciu de transport feroviar*
CS Partea B								
Anexa I la CSB – Secții de circulație, stații CF, zone de manevră feroviară și LFI pe care operatorul de transport feroviar este autorizat să efectueze servicii de transport feroviar								
Secții de circulație								
Nr. crt.	Zona de manevră			Proprietar		Stația CF adiacentă		
Anexa II la CSB - Vehicule feroviare motoare cu care operatorul de transport feroviar este autorizat să efectueze servicii de transport feroviar								
Nr. crt.	Tip vehicul feroviar			Număr vehicul feroviar				
402.	Linia ferată industrială S.C. UNIREA S.R.L. IAȘI			UNIREA S.R.L.		Stația CF Socola - Grupa Mărfuri		
403.	Linia ferată industrială ARCON S.R.L			ARCON S.R.L		Stația CF Sfântu Gheorghe		
404.	Linia ferată industrială ROMCA INVEST S.R.L. - VLADENI			S.C. AMEROPA GRAINS S.A.		Stația CF Vlădeni		
405.	Linia ferată industrială AMEROPA GRAINS S.A. – Punct de lucru Cărpiniș			AMEROPA GRAINS S.A.		Stația CF Cărpiniș		
406.	Linia ferată industrială S.C. PIETA IMOBILIARE S.R.L.			COVIAL – CVA S.R.L		Stația CF Podu Iloaiei		
407.	Linia ferată industrială S.C. COMCEREAL S.A. VRANCEA Baza de recepție Adjud			S.C. COMCEREAL S.A. VRANCEA		Stație CF Adjud		
408.	Linia ferată industrială S.C. VP CEREALE BZ S.R.L			S.C. VP CEREALE BZ S.R.L		Stația CF Săhăteni		
409.	Linia ferată industrială S.C. AGICOVER S.A. BAZĂU – BAZA SILOZ RÂMNICU SĂRAT			S.C. AGICOVER S.A.		Stația CF Râmnicu Sărat		
410.	Linia ferată industrială CELCO S.A. Constanța			CELCO S.A.		Stația CF Palas		
411.	Linia ferată industrială S.C. CONSTRONIC MAE S.R.L			S.C. CONSTRONIC MAE S.R.L		Stația CF Cernele		
412.	Linia ferată industrială S.C. PROMAT COMIMPEX S.R.L. Tășnad			S.C. PROMAT COMIMPEX S.R.L.		Stația CF Tășnad		
413.	Linia ferată industrială S.C. SNTFM CFR Marfă – Sucursala Transilvania – PAE Halmeu			S.C. SNTFM CFR Marfă S.A.		Stația CF Halmeu		
414.	Linia ferată industrială CET Grozăvești			CET Grozăvești		Stația CF București Vest Antestația Cotroceni		
Anexa II la CSB 0016								
Vehicule feroviare motoare pentru efectuarea operațiunilor de transport de tip B								
Nr. crt.	Tip vehicul feroviar			Număr vehicul feroviar				
1.	LE 5100 kW			40-0185-5 (serie șasiu 611)				
2.	LE 5100 kW			40-1005-4 (serie șasiu 154)				
3.	LE 5100 kW			40-1010-4 (serie șasiu 450)				
4.	LE 5100 kW			40-1011-2 (serie șasiu 452)				
5.	LE 5100 kW			91 53 0 400043-2 (serie șasiu A 043)				
6.	LE 5100 kW			91 53 0 400066-3 (serie șasiu 066B-007)				
7.	LE 5100 kW			91 53 0 400082-0 (serie șasiu 082)				
8.	LE 5100 kW			91 53 0 400087-9 (serie șasiu 87)				
9.	LE 5100 kW			91 53 0 400090-3 (serie șasiu 90)				
10.	LE 5100 kW			91 53 0 400103-4 (serie șasiu 103)				
11.	LE 5100 kW			91 53 0 400115-8 (serie șasiu 115)				
12.	LE 5100 kW			91 53 0 400119-0 (serie șasiu 137)				
13.	LE 5100 kW			91 53 0 400167-9 (serie șasiu 214)				

ASFR – AFER

Certificate de siguranță Partea A și Partea B eliberate operatorilor de transport feroviar
conform OMT 535/2007, cu modificările și completările ulterioare, în perioada 01.01.2019– 28.02.2019

Nr. crt.	Denumire juridică întreprindere feroviară certificată						Acronim	Nr. național de înregistrare
CS Partea A	Nr. referință internă	Nr. identificare UE	Nou/reînnoit/actualizat/modificat	Nr. identificare UE certificat anterior	Data eliberării	Valabil de la	Valabil până la	Tip serviciu de transport feroviar*
CS Partea B								
Anexa I la CSB – Secții de circulație, stații CF, zone de manevră feroviară și LFI pe care operatorul de transport feroviar este autorizat să efectueze servicii de transport feroviar								
Secții de circulație								
Nr. crt.	Zona de manevră			Proprietar		Stația CF adiacentă		
Anexa II la CSB - Vehicule feroviare motoare cu care operatorul de transport feroviar este autorizat să efectueze servicii de transport feroviar								
Nr. crt.	Tip vehicul feroviar			Număr vehicul feroviar				
14.	LE 5100 kW			91 53 0 400218-0 (serie șasiu 410742)				
15.	LE 5100 kW			91 53 0 400220-6 (serie șasiu A 267)				
16.	LE 5100 kW			91 53 0 400344-4 (serie șasiu 406)				
17.	LE 5100 kW			91 53 0 400378-2 (serie șasiu 461)				
18.	LE 5100 kW			91 53 0 400426-9 (serie șasiu 523)				
19.	LE 5100 kW			91 53 0 400428-5 (serie șasiu 525)				
20.	LE 5100 kW			91 53 0 400437-6 (serie șasiu 542)				
21.	LE 5100 kW			91 53 0 400459-0 (serie șasiu 566)				
22.	LE 5100 kW			91 53 0 400477-2 (serie șasiu 581)				
23.	LE 5100 kW			91 53 0 400478-0 (serie șasiu 925332)				
24.	LE 5100 kW			91 53 0 400494-7 (serie șasiu 599)				
25.	LE 5100 kW			91 53 0 400517-5 (serie șasiu 460)				
26.	LE 5100 kW			91 53 0 400550-6 (serie șasiu 655)				
27.	LE 5100 kW			91 53 0 400571-2 (serie șasiu 917429)				
28.	LE 5100 kW			91 53 0 400578-7 (serie șasiu 683)				
29.	LE 5100 kW			91 53 0 400582-9 (serie șasiu 687)				
30.	LE 5100 kW			91 53 0 400584-5 (serie șasiu 689)				
31.	LE 5100 kW			91 53 0 400593-6 (serie șasiu 698)				
32.	LE 5100 kW			91 53 0 400605 - 8 (serie șasiu 108)				
33.	LE 5100 kW			91 53 0 400615-7 (serie șasiu 720)				
34.	LE 5100 kW			91 53 0 400635-5 (serie șasiu 0740)				
35.	LE 5100 kW			91 53 0 400640-5 (serie șasiu 745)				
36.	LE 5100 kW			91 53 0 400691-8 (serie șasiu 797)				
37.	LE 5100 kW			91 53 0 400704 - 9 (serie șasiu 809)				
38.	LE 5100 kW			91 53 0 400711-4 (serie șasiu 817)				
39.	LE 5100 kW			91 53 0 400723-9 (serie șasiu 828)				
40.	LE 5100 kW			91 53 0 400733 - 8 (serie șasiu 838)				
41.	LE 5100 kW			91 53 0 400748 - 6 (serie șasiu 853)				
42.	LE 5100 kW			91 53 0 400749-4 (serie șasiu 854)				
43.	LE 5100 kW			91 53 0 400766-8 (serie șasiu 988)				

ASFR – AFER

Certificate de siguranță Partea A și Partea B eliberate operatorilor de transport feroviar
conform OMT 535/2007, cu modificările și completările ulterioare, în perioada 01.01.2019– 28.02.2019

Nr. crt.	Denumire juridică întreprindere feroviară certificată						Acronim	Nr. național de înregistrare
CS Partea A	Nr. referință internă	Nr. identificare UE	Nou/reînnoit/actualizat/modificat	Nr. identificare UE certificat anterior	Data eliberării	Valabil de la	Valabil până la	Tip serviciu de transport feroviar*
CS Partea B								
Anexa I la CSB – Secții de circulație, stații CF, zone de manevră feroviară și LFI pe care operatorul de transport feroviar este autorizat să efectueze servicii de transport feroviar								
Nr. crt.	Secții de circulație							
Nr. crt.	Zona de manevră			Proprietar			Stația CF adiacentă	
Anexa II la CSB - Vehicule feroviare motoare cu care operatorul de transport feroviar este autorizat să efectueze servicii de transport feroviar								
Nr. crt.	Tip vehicul feroviar			Număr vehicul feroviar				
44.	LE 5100 kW			91 53 0 400795 - 7 (serie șasiu 946)				
45.	LE 5100 kW			91 53 0 400797-3 (serie șasiu 915)				
46.	LE 5100 kW			91 53 0 400803-9 (serie șasiu 953)				
47.	LE 5100 kW			91 53 0 400817-9 (serie șasiu 967)				
48.	LE 5100 kW			91 53 0 400861-7 (serie șasiu A262)				
49.	LE 5100 kW			91 53 0 400865-8 (serie șasiu 1015)				
50.	LE 5100 kW			91 53 0 400882-3 (serie șasiu 1031)				
51.	LE 5100 kW			91 53 0 401001-9 (serie șasiu 108)				
52.	LE 5100 kW			91 53 0 401004-3 (serie șasiu 141)				
53.	LE 5100 kW			91 53 0 401006-8 (serie șasiu 156)				
54.	LE 5100 kW			91 53 0 401007-6 (serie șasiu 159)				
55.	LE 5100 kW			91 53 0 401008-4 (serie șasiu 341)				
56.	LE 5100 kW			91 53 0 401009-2 (serie șasiu 397)				
57.	LE 5100 kW			91 53 0 401012-6 (serie șasiu 489)				
58.	LE 5100 kW			91 53 0 401013-4 (serie șasiu 492)				
59.	LE 5100 kW			91 53 0 401014-2 (serie șasiu 493)				
60.	LE 5100 kW			91 53 0 401018 - 3 (serie șasiu 644)				
61.	LE 5100 kW			91 53 0 401021-7 (serie șasiu 337)				
62.	LE 5100 kW			91 53 0 401022-5 (serie șasiu 491)				
63.	LE 5100 kW			91 53 0 401023-3 (serie șasiu 509)				
64.	LE 5100 kW			91 53 0 401024-1 (serie șasiu FS)				
65.	LE 5100 kW			91 53 0 401025-8 (serie șasiu FS)				
66.	LE 5100 kW			91 55 0 600001-6 (serie șasiu 787)				
67.	LE 4130 kW			91 53 0 425109-2 (serie șasiu 425109)				
68.	LE 4130 kW			91 53 0 425123-3 (serie șasiu 425123)				
69.	LE 4130 kW			91 53 0 425125-8 (serie șasiu 425125)				
70.	LE 4130 kW			91 53 0 425164-7 (serie șasiu 425164)				
71.	LE 4130 kW			91 53 0 425176-1 (serie șasiu 425176)				
72.	LE 4130 kW			91 53 0 425181-1 (serie șasiu 425181)				
73.	LE 4130 kW			91 53 0 425186-0 (serie șasiu 525186)				

ASFR – AFER

Certificate de siguranță Partea A și Partea B eliberate operatorilor de transport feroviar
conform OMT 535/2007, cu modificările și completările ulterioare, în perioada 01.01.2019– 28.02.2019

Nr. crt.	Denumire juridică întreprindere feroviară certificată						Acronim	Nr. național de înregistrare
CS Partea A	Nr. referință internă	Nr. identificare UE	Nou/reînnoit/actualizat/modificat	Nr. identificare UE certificat anterior	Data eliberării	Valabil de la	Valabil până la	Tip serviciu de transport feroviar*
CS Partea B								
Anexa I la CSB – Secții de circulație, stații CF, zone de manevră feroviară și LFI pe care operatorul de transport feroviar este autorizat să efectueze servicii de transport feroviar								
Secții de circulație								
Nr. crt.	Zona de manevră			Proprietar		Stația CF adiacentă		
Anexa II la CSB - Vehicule feroviare motoare cu care operatorul de transport feroviar este autorizat să efectueze servicii de transport feroviar								
Nr. crt.	Tip vehicul feroviar			Număr vehicul feroviar				
74.	LE 4130 kW			91 53 0 425206-6 (serie șasiu 425206)				
75.	LE 4130 kW			91 53 0 425207-4 (serie șasiu 425207)				
76.	LE 4130 kW			91 53 0 425208-2 (serie șasiu 425208)				
77.	LE 4130 kW			91 53 0 425209-0 (serie șasiu 425209)				
78.	LE 4130 kW			91 53 0 425213-2 (serie șasiu 525213)				
79.	LE 4130 kW			91 53 0 425214-0 (serie șasiu 425214)				
80.	LE 4130 kW			91 53 0 425215-7 (serie șasiu 425215)				
81.	LE 4130 kW			91 53 0 425218-1 (serie șasiu FS)				
82.	LE 4130 kW			91 53 0 425222-3 (serie șasiu 425222)				
83.	LE 4130 kW			91 53 0 425226-4 (serie șasiu 425226)				
84.	LE 4130 kW			91 53 0 425228-0 (serie șasiu 425228)				
85.	LE 4130 kW			91 53 0 425232-2 (serie șasiu 425232)				
86.	LE 3400 kW			91 53 0 430132-7 (serie șasiu 243)				
87.	LE 3400 kW			91 53 0 430056-8 (serie șasiu 172)				
88.	LE 3400 kW			91 53 0 430070-9 (serie șasiu 186)				
89.	LE 3400 kW			91 53 0 430071-7 (serie șasiu 187)				
90.	LE 3400 kW			91 53 0 430075-8 (serie șasiu 191)				
91.	LE 3400 kW			91 53 0 430130-1 (serie șasiu 282)				
92.	LE 3400 kW			91 53 0 430144-2 (serie șasiu 1141024)				
93.	LE 3400 kW			97 53 0 430141-2 (serie șasiu 1141014)				
94.	LE 3400 kW			97 53 0 430142-0 (serie șasiu 1141002)				
95.	LE 3400 kW			97 53 0 430143-8 (serie șasiu 1141006)				
96.	LE 3400 kW			97 53 0 430145-3 (serie șasiu 1141047)				
97.	LE 3400 kW			97 53 0 430147-9 (serie șasiu 1141018)				
98.	LE 3400 kW			97 53 0 430149-5 (serie șasiu 1141021)				
99.	LE 3400 kW			97 53 0 430152-9 (serie șasiu 1141033)				
100.	LE 3400 kW			97 53 0 430153-7 (serie șasiu 1141038)				
101.	LE 3400 kW			97 53 0 430155-2 (serie șasiu 1141034)				
102.	LE 3400 kW			97 53 0 430157-8 (serie șasiu 1141042)				
103.	LDE 2100 CP			60-0216-6 (serie șasiu 246)				

ASFR – AFER

Certificate de siguranță Partea A și Partea B eliberate operatorilor de transport feroviar
conform OMT 535/2007, cu modificările și completările ulterioare, în perioada 01.01.2019– 28.02.2019

Nr. crt.	Denumire juridică întreprindere feroviară certificată						Acronim	Nr. național de înregistrare
CS Partea A	Nr. referință internă	Nr. identificare UE	Nou/reînnoit/actualizat/modificat	Nr. identificare UE certificat anterior	Data eliberării	Valabil de la	Valabil până la	Tip serviciu de transport feroviar*
CS Partea B								
Anexa I la CSB – Secții de circulație, stații CF, zone de manevră feroviară și LFI pe care operatorul de transport feroviar este autorizat să efectueze servicii de transport feroviar								
Nr. crt.	Secții de circulație							
Nr. crt.	Zona de manevră			Proprietar			Stația CF adiacentă	
Anexa II la CSB - Vehicule feroviare motoare cu care operatorul de transport feroviar este autorizat să efectueze servicii de transport feroviar								
Nr. crt.	Tip vehicul feroviar			Număr vehicul feroviar				
104.	LDE 2100 CP			60-0261-2 (serie șasiu 306)				
105.	LDE 2100 CP			92 53 0 601524-7 (serie șasiu 073)				
106.	LDE 2100 CP			60-1526-7 (serie șasiu 0040)				
107.	LDE 2100 CP			60-1527-5 (serie șasiu 0046)				
108.	LDE 2100 CP			92 53 0 601537-9 (serie șasiu 1564)				
109.	LDE 2100 CP			60-1543-2 (serie șasiu FS)				
110.	LDE 2100 CP			60-1544-0 (serie șasiu 1456)				
111.	LDE 2100 CP			60-1545-7 (serie șasiu 2222)				
112.	LDE 2100 CP			60-1546-5 (serie șasiu FS)				
113.	LDE 2100 CP			92 53 0 601550-2 (serie șasiu 1845)				
114.	LDE 2100 CP			92 53 0 601553-6 (serie șasiu 986)				
115.	LDE 2100 CP			60-1571-3 (serie șasiu 1706)				
116.	LDE 2100 CP			60-1637-2 (serie șasiu 2259)				
117.	LDE 2100 CP			60-1646-3 (serie șasiu 2161)				
118.	LDE 2100 CP			60-1693-5 (serie șasiu 2132)				
119.	LDE 2100 CP			60-1694-3 (serie șasiu 2147)				
120.	LDE 2100 CP			92 53 0 600180-9 (serie șasiu 951)				
121.	LDE 2100 CP			92 53 0 600249-2 (serie șasiu 294)				
122.	LDE 2100 CP			92 53 0 600286-4 (serie șasiu 331)				
123.	LDE 2100 CP			92 53 0 600502-4 (serie șasiu 1969)				
124.	LDE 2100 CP			92 53 0 600727-7 (serie șasiu 1104)				
125.	LDE 2100 CP			92 53 0 600734-3 (serie șasiu 1112)				
126.	LDE 2100 CP			92 53 0 600840-8 (serie șasiu 1262)				
127.	LDE 2100 CP			92 53 0 601107-1 (serie șasiu 1714)				
128.	LDE 2100 CP			92 53 0 601501-5 (serie șasiu 1934)				
129.	LDE 2100 CP			92 53 0 601502-3 (serie șasiu 1936)				
130.	LDE 2100 CP			92 53 0 601503-1 (serie șasiu 1940)				
131.	LDE 2100 CP			92 53 0 601504-9 (serie șasiu 1945)				
132.	LDE 2100 CP			92 53 0 601505-6 (serie șasiu 1955)				
133.	LDE 2100 CP			92 53 0 601506-4 (serie șasiu 1961)				

ASFR – AFER

Certificate de siguranță Partea A și Partea B eliberate operatorilor de transport feroviar
conform OMT 535/2007, cu modificările și completările ulterioare, în perioada 01.01.2019– 28.02.2019

Nr. crt.	Denumire juridică întreprindere feroviară certificată						Acronim	Nr. național de înregistrare
CS Partea A	Nr. referință internă	Nr. identificare UE	Nou/reînnoit/actualizat/modificat	Nr. identificare UE certificat anterior	Data eliberării	Valabil de la	Valabil până la	Tip serviciu de transport feroviar*
CS Partea B								
Anexa I la CSB – Secții de circulație, stații CF, zone de manevră feroviară și LFI pe care operatorul de transport feroviar este autorizat să efectueze servicii de transport feroviar								
Nr. crt.	Secții de circulație							
Nr. crt.	Zona de manevră			Proprietar			Stația CF adiacentă	
Anexa II la CSB - Vehicule feroviare motoare cu care operatorul de transport feroviar este autorizat să efectueze servicii de transport feroviar								
Nr. crt.	Tip vehicul feroviar				Număr vehicul feroviar			
134.	LDE 2100 CP				92 53 0 601507-2 (serie șasiu 1993)			
135.	LDE 2100 CP				92 53 0 601508-0 (serie șasiu 1996)			
136.	LDE 2100 CP				92 53 0 601509-8 (serie șasiu 1997)			
137.	LDE 2100 CP				92 53 0 601510-6 (serie șasiu 1998)			
138.	LDE 2100 CP				92 53 0 601511-4 (serie șasiu 1999)			
139.	LDE 2100 CP				92 53 0 601512-2 (serie șasiu 2000)			
140.	LDE 2100 CP				92 53 0 601513-0 (serie șasiu 2005)			
141.	LDE 2100 CP				92 53 0 601514-8 (serie șasiu 2040)			
142.	LDE 2100 CP				92 53 0 601515-5 (serie șasiu 2104)			
143.	LDE 2100 CP				92 53 0 601516-3 (serie șasiu 2111)			
144.	LDE 2100 CP				92 53 0 601517-1 (serie șasiu 2151)			
145.	LDE 2100 CP				92 53 0 601518-9 (serie șasiu 2167)			
146.	LDE 2100 CP				92 53 0 601519-7 (serie șasiu 2346)			
147.	LDE 2100 CP				92 53 0 601520-5 (serie șasiu 2351)			
148.	LDE 2100 CP				92 53 0 601521-3 (serie șasiu 1857)			
149.	LDE 2100 CP				92 53 0 601522-1 (serie șasiu 1880)			
150.	LDE 2100 CP				92 53 0 601523-9 (serie șasiu 2124)			
151.	LDE 2100 CP				92 53 0 601528-8 (serie șasiu 195)			
152.	LDE 2100 CP				92 53 0 601532-0 (serie șasiu 1006)			
153.	LDE 2100 CP				92 53 0 601533-8 (serie șasiu 533)			
154.	LDE 2100 CP				92 53 0 601534-6 (serie șasiu 045)			
155.	LDE 2100 CP				92 53 0 601535-3 (serie șasiu 1242)			
156.	LDE 2100 CP				92 53 0 601536-1 (serie șasiu 290)			
157.	LDE 2100 CP				92 53 0 601538-7 (serie șasiu 2393)			
158.	LDE 2100 CP				92 53 0 601539-5 (serie șasiu 1119)			
159.	LDE 2100 CP				92 53 0 601540-3 (serie șasiu 1538)			
160.	LDE 2100 CP				92 53 0 601541-1 (serie șasiu 093)			
161.	LDE 2100 CP				92 53 0 601542-9 (serie șasiu 1574)			
162.	LDE 2100 CP				92 53 0 601547-8 (serie șasiu FS)			
163.	LDE 2100 CP				92 53 0 601549-4 (serie șasiu 464)			

ASFR – AFER

Certificate de siguranță Partea A și Partea B eliberate operatorilor de transport feroviar
conform OMT 535/2007, cu modificările și completările ulterioare, în perioada 01.01.2019– 28.02.2019

Nr. crt.	Denumire juridică întreprindere feroviară certificată						Acronim	Nr. național de înregistrare
CS Partea A	Nr. referință internă	Nr. identificare UE	Nou/reînnoit/actualizat/modificat	Nr. identificare UE certificat anterior	Data eliberării	Valabil de la	Valabil până la	Tip serviciu de transport feroviar*
CS Partea B								
Anexa I la CSB – Secții de circulație, stații CF, zone de manevră feroviară și LFI pe care operatorul de transport feroviar este autorizat să efectueze servicii de transport feroviar								
Nr. crt.	Secții de circulație							
Nr. crt.	Zona de manevră			Proprietar			Stația CF adiacentă	
Anexa II la CSB - Vehicule feroviare motoare cu care operatorul de transport feroviar este autorizat să efectueze servicii de transport feroviar								
Nr. crt.	Tip vehicul feroviar			Număr vehicul feroviar				
164.	LDE 2100 CP			92 53 0 601552-8 (serie șasiu 2146)				
165.	LDE 2100 CP			92 53 0 601554-4 (serie șasiu 1858)				
166.	LDE 2100 CP			92 53 0 601561-9 (serie șasiu 1265)				
167.	LDE 2100 CP			92 53 0 601563-5 (serie șasiu 113)				
168.	LDE 2100 CP			92 53 0 601572-6 (serie șasiu 1203)				
169.	LDE 2100 CP			92 53 0 601573-4 (serie șasiu 2264)				
170.	LDE 2100 CP			92 53 0 601578-3 (serie șasiu 1900)				
171.	LDE 2100 CP			92 53 0 601627-8 (serie șasiu 123)				
172.	LDE 2100 CP			92 53 0 621529-2 (serie șasiu 450)				
173.	LDE 2100 CP			92 53 0 621548-2 (serie șasiu 1661)				
174.	LDE 2100 CP			92 55 0 609005-7 (serie șasiu 148)				
175.	LDE 2100 CP			92 55 0 609012-3 (serie șasiu 342)				
176.	LDE 1250 CP			69-0030-2 (serie șasiu 24775)				
177.	LDE 1250 CP			92 53 0 690031-5 (serie șasiu 24968)				
178.	LDE 1250 CP			69-0032-8 (serie șasiu 24431)				
179.	LDE 1250 CP			69-0033-6 (serie șasiu 23317)				
180.	LDE 1250 CP			92 53 0 690047-1 (serie șasiu 23918)				
181.	LDE 1250 CP			92 53 0 690048-9 (serie șasiu 24272)				
182.	LDE 1250 CP			92 53 0 690049-7 (serie șasiu 25211)				
183.	LDH 1260 CP TERRANOVA			92 53 0 813001-0 (serie șasiu 23453)				
184.	LDH 1250 CP			81-0717-9 (serie șasiu 25686)				
185.	LDH 1250 CP			92 53 0 810178-9 (serie șasiu 21569)				
186.	LDH 1250 CP			92 53 0 810359-5 (serie șasiu 11864)				
187.	LDH 1250 CP			92 53 0 810703-4 (serie șasiu 20967)				
188.	LDH 1250 CP			92 53 0 810704-2 (serie șasiu 23797)				
189.	LDH 1250 CP			92 53 0 810706-7 (serie șasiu 21032)				
190.	LDH 1250 CP			92 53 0 810707-5 (serie șasiu 22462)				
191.	LDH 1250 CP			92 53 0 810708-3 (serie șasiu 22732)				
192.	LDH 1250 CP			92 53 0 810709-1 (serie șasiu 23644)				
193.	LDH 1250 CP			92 53 0 810712-5 (serie șasiu 24866)				

ASFR – AFER

Certificate de siguranță Partea A și Partea B eliberate operatorilor de transport feroviar
conform OMT 535/2007, cu modificările și completările ulterioare, în perioada 01.01.2019– 28.02.2019

Nr. crt.	Denumire juridică întreprindere feroviară certificată						Acronim	Nr. național de înregistrare
CS Partea A	Nr. referință internă	Nr. identificare UE	Nou/reînnoit/actualizat/modificat	Nr. identificare UE certificat anterior	Data eliberării	Valabil de la	Valabil până la	Tip serviciu de transport feroviar*
CS Partea B								
Anexa I la CSB – Secții de circulație, stații CF, zone de manevră feroviară și LFI pe care operatorul de transport feroviar este autorizat să efectueze servicii de transport feroviar								
Secții de circulație								
Nr. crt.	Zona de manevră			Proprietar		Stația CF adiacentă		
Anexa II la CSB - Vehicule feroviare motoare cu care operatorul de transport feroviar este autorizat să efectueze servicii de transport feroviar								
Nr. crt.	Tip vehicul feroviar			Număr vehicul feroviar				
194.	LDH 1250 CP			92 53 0 810713-3 (serie șasiu 24919)				
195.	LDH 1250 CP			92 53 0 810715-8 (serie șasiu 25301)				
196.	LDH 1250 CP			92 53 0 810716-6 (serie șasiu 25685)				
197.	LDH 1250 CP			92 53 0 810718-2 (serie șasiu 21389)				
198.	LDH 1250 CP			92 53 0 810720-8 (serie șasiu 23442)				
199.	LDH 1250 CP			92 53 0 810721-6 (serie șasiu GFR01)				
200.	LDH 1250 CP			92 53 0 810722-4 (serie șasiu 22752)				
201.	LDH 1250 CP			92 53 0 810723-2 (serie șasiu 22806)				
202.	LDH 1250 CP			92 53 0 810724-0 (serie șasiu 21781)				
203.	LDH 1250 CP			92 53 0 810725-7 (serie șasiu 22780)				
204.	LDH 1250 CP			92 53 0 810726-5 (serie șasiu 22711)				
205.	LDH 1250 CP			92 53 0 810727-3 (serie șasiu 25132)				
206.	LDH 1250 CP			92 53 0 810728-1 (serie șasiu 25131)				
207.	LDH 1250 CP			92 53 0 810729-9 (serie șasiu 26134)				
208.	LDH 1250 CP			92 53 0 810759-6 (serie șasiu 25684)				
209.	LDH 1250 CP			92 53 0 810760-4 (serie șasiu 24682)				
210.	LDH 1250 CP			92 53 0 810763-8 (serie șasiu 25251)				
211.	LDH 1250 CP			92 53 0 810764-6 (serie șasiu 25129)				
212.	LDH 1250 CP			92 53 0 810771-1 (serie șasiu 24914)				
213.	LDH 1250 CP			92 53 0 810779-4 (serie șasiu 23796)				
214.	LDH 1250 CP			92 53 0 810802-4 (serie șasiu 21399)				
215.	LDH 1250 CP			92 53 0 810819-8 (serie șasiu 22592)				
216.	LDH 1250 CP			92 53 0 810820-6 (serie șasiu 25725)				
217.	LDH 1250 CP			92 53 0 810821-4 (serie șasiu 23651)				
218.	LDH 1250 CP			92 53 0 810848-7 (serie șasiu 22101)				
219.	LDH 1250 CP			92 53 0 810923-8 (serie șasiu 25551)				
220.	LDH 1250 CP			92 53 0 800067-6 (serie șasiu 20741)				
221.	LDH 1250 CP			92 53 0 800390-2 (serie șasiu 22585)				
222.	LDH 1217 CP			92 53 0 813050-7 (serie șasiu 25125)				
223.	LDH 1217 CP			92 53 0 813051-5 (serie șasiu 23107)				

ASFR – AFER

Certificate de siguranță Partea A și Partea B eliberate operatorilor de transport feroviar
conform OMT 535/2007, cu modificările și completările ulterioare, în perioada 01.01.2019– 28.02.2019

Nr. crt.	Denumire juridică întreprindere feroviară certificată						Acronim	Nr. național de înregistrare
CS Partea A	Nr. referință internă	Nr. identificare UE	Nou/reînnoit/actualizat/modificat	Nr. identificare UE certificat anterior	Data eliberării	Valabil de la	Valabil până la	Tip serviciu de transport feroviar*
CS Partea B								
Anexa I la CSB – Secții de circulație, stații CF, zone de manevră feroviară și LFI pe care operatorul de transport feroviar este autorizat să efectueze servicii de transport feroviar								
Nr. crt.	Secții de circulație							
Nr. crt.	Zona de manevră			Proprietar			Stația CF adiacentă	
Anexa II la CSB - Vehicule feroviare motoare cu care operatorul de transport feroviar este autorizat să efectueze servicii de transport feroviar								
Nr. crt.	Tip vehicul feroviar			Număr vehicul feroviar				
224.	LDH 570 CP			92 53 0 852000-4 (serie șasiu 20825)				
225.	LDH 570 CP			92 53 0 852001-2 (serie șasiu 22692)				
226.	LDH 570 CP			92 53 0 852002-0 (serie șasiu 23249)				
227.	LDH 570 CP			92 53 0 852003-8 (serie șasiu 21207)				
228.	LDH 570 CP			92 53 0 852004-6 (serie șasiu 24115)				
229.	LDH 570 CP			92 53 0 852005-3 (serie șasiu 20826)				
230.	LDH 570 CP			92 53 0 852006-1 (serie șasiu 20993)				
231.	LDH 570 CP			92 53 0 852007-9 (serie șasiu 25003)				
232.	LDH 570 CP			92 53 0 852008-7 (serie șasiu 21164)				
233.	LDH 570 CP			92 53 0 852009-5 (serie șasiu 20591)				
234.	LDH 570 CP			92 53 0 852010-3 (serie șasiu 23252)				
235.	LDH 570 CP			92 53 0 852011-1 (serie șasiu 23476)				
236.	LDH 570 CP			92 53 0 852012-9 (serie șasiu 24558)				
237.	LDH 570 CP			92 53 0 852013-7 (serie șasiu 23232)				
238.	LDH 570 CP			92 53 0 852014-5 (serie șasiu 22374)				
239.	LDH 570 CP			92 53 0 852015-2 (serie șasiu 20897)				
Vehicule feroviare motoare pentru efectuarea operațiunilor de transport de tip C								
Nr. crt.	Tip vehicul feroviar			Număr vehicul feroviar				
1.	LDE 1250 CP			92 53 0 690086-9 (serie șasiu 24221)				
2.	LDE 1250 CP			92 53 0 690087-7 (serie șasiu 24278)				
3.	LDE 1250 CP			92 53 0 690088-5 (serie șasiu 24621)				
4.	LDE 1250 CP			92 53 0 690095-0 (serie șasiu 24286)				
5.	LEA 155 kW			97 53 0 490005-6 (serie șasiu 22425)				
6.	LEA 155 kW			97 53 0 490008-0 (serie șasiu 20801)				
7.	LEA 155 kW			97 53 0 490009-8 (serie șasiu 22426)				
8.	DEUTCHE BAHN CARGO ROMÂNIA S.R.L.						DBSR	J40/16618/2018
CS Partea A	CSA 0024	RO1120180024	actualizat/ modificat	RO1120180024	03.08.2018	04.08.2018	04.08.2020	tip B, inclusiv transport mărfuri periculoase
CS Partea B	CSB 0017	RO1220190017	actualizat/ modificat	RO1220190009	21.02.2019	21.02.2019	04.08.2020	tip B, inclusiv transport mărfuri periculoase
Anexa I la CSB 0017								
Nr. crt.	Secții de circulație							
1.	Păuliș Lunca Gr.Tehn. – Mintia și retur;							
2.	Mălina – Barboși Tj. – Barboși Cab.1 – Ram. Barboși Tj. – Șendreni HM – Liești – Barcea – Tecuci – Cosmești HM – Mărășești – Adjud – Sascut – Valea Seacă – Bacău – Gârleni – Buhuși – Piatra Neamț – Pângărați – Tarcău Neamț – Bicz și retur;							
3.	Simeria – Orăștie – Vințu de Jos și retur;							

ASFR – AFER

Certificate de siguranță Partea A și Partea B eliberate operatorilor de transport feroviar
conform OMT 535/2007, cu modificările și completările ulterioare, în perioada 01.01.2019– 28.02.2019

Nr. crt.	Denumire juridică întreprindere feroviară certificată						Acronim	Nr. național de înregistrare
CS Partea A	Nr. referință internă	Nr. identificare UE	Nou/reînnoit/actualizat/modificat	Nr. identificare UE certificat anterior	Data eliberării	Valabil de la	Valabil până la	Tip serviciu de transport feroviar*
CS Partea B								
Anexa I la CSB – Secții de circulație, stații CF, zone de manevră feroviară și LFI pe care operatorul de transport feroviar este autorizat să efectueze servicii de transport feroviar								
Nr. crt.	Secții de circulație							
Nr. crt.	Zona de manevră			Proprietar			Stația CF adiacentă	
Anexa II la CSB - Vehicule feroviare motoare cu care operatorul de transport feroviar este autorizat să efectueze servicii de transport feroviar								
Nr. crt.	Tip vehicul feroviar				Număr vehicul feroviar			
4.	Mălina – Fiești HM – Galați Brateș – Galați – Făurei – Buzău și retur;							
5.	Ilia – Lugoj – Buziaș – Timișoara Sud și retur;							
6.	Războieni – Luduș – Târgu Mureș – Deda – Gheorghieni – Voșlăbeni – Mădăraș Ciuc – Ram. Mădăraș Ciuc – Mihăileni HM – Livezi Ciuc – Ghimeș – Comănești – Borzești Bacău – Adjud și retur;							
7.	Aleșd – Huedin – Cluj Napoca – Cluj Napoca Est – Apahida – Ram. Jucu – Cojocna HM – Războieni – Teiuș – Coșlariu – Ram.Coșlariu – Vințu de Jos și retur;							
8.	Timișoara Nord – Timișoara Sud – Timișeni – Pădureni Timiș – Jebel – Voiteni – Stamora Moravița și retur;							
9.	Simeria – Bârcea Mică – Hunedoara și retur;							
10.	Călărași Sud – Slobozia Veche – Broșteni – Urziceni – Mogoșoaia – Ram. Colentina – Ram. Rudeni – Chiajna – Videle – Craiova – Tg. Jiu – Livezeni – Simeria – Săvârșin – Curtici și retur;							
11.	Tg. Jiu –Turceni – Filași și retur;							
12.	Giurgiu – Videle – Chiajna – Ram.Rudeni – Chitila și retur;							
13.	Chitila – Ram.Pajura – Ciulnița – Constanța Port Zona A și retur;							
14.	Palas – Constanța Port Mol 5 și retur;							
15.	Palas – Constanța Port Terminal Ferry-Boat și retur;							
16.	Chitila – Golești – Ram. Golești – Piatra Olt – Craiova și retur;							
17.	Bradul de Sus – Bradul Rafinării și retur;							
18.	Pitești – Costești – Roșiori Nord și retur;							
19.	Titu – Târgoviște Nord – Ploiești Vest și retur;							
20.	Pitești – Golești – Ram. Ciumești PM – Câmpulung – Argeșel și retur;							
21.	Dorobanțu – Lumina – Lumina P 2 – P 1 Capu Midia – Capu Midia și retur;							
22.	Palas – Năvodari – Capu Midia și retur;							
23.	Chiajna – Ram.Rudeni – Chitila și retur;							
24.	Roșiori Nord – Turnu Măgurele și retur;							
25.	Chitila – Ploiești Vest – Predeal – Brașov – Copșa Mică și retur;							
26.	Simeria Triaj – Turdaș și retur;							
27.	Coșlariu – Coșlariu Gr. Pod Mureș – Copșa Mică și retur;							
28.	Teiuș – Coșlariu Gr. Pod Mureș și retur;							
29.	Copșa Mică – Sibiu – Podu Olt și retur;							
30.	Fetești – Murgeanca – Cireșu – Făurei și retur;							
31.	Călărași Sud – Ciulnița – Slobozia Veche – Slobozia Nouă – Bucu – Ram. Țândărei – Murgeanca – Cireșu – Făurei și retur;							
32.	Cireșu – Făurei Ram. Cireșu – Făurei Ram. Dedulești – Dedulești și retur;							
33.	Reșița Nord – Caransebeș – Drobeta Turnu Severin – Filași și retur;							
34.	Ronaț Triaj – Arad și retur;							
35.	Aradu Nou – Ram. Glogovăț – Glogovăț și retur;							
36.	Arad – Oradea – Aleșd și retur;							
37.	Halmeu – Satu Mare – Valea lui Mihai – Episcopia Bihor și retur;							
38.	Satu Mare – Livada – Bixad și retur;							
39.	Carei – Zalău Nord – Jibou și retur;							
40.	Jibou – Dej Triaj – Ilva Mică –Vama – Suceava Vest – Pașcani – Bacău – Mărășești – Buzău – Ploiești Vest – Fieni și retur;							
41.	Satu Mare – Botiz – Ram. Lăpușel – Jibou și retur;							
42.	Ram. Lăpușel – Baia Mare – Ram. Bușag și retur;							
43.	Săcuieni Bihor – Suplacu de Barcău – Sărmășag și retur;							
44.	Diosig – Târgușor Bihor și retur;							
45.	Cașeiu – Dej Călători – Dej Triaj și retur;							
46.	Ronaț Triaj – Lugoj – Caransebeș și retur;							
47.	Zăguzeni – Caransebeș Triaj – Caransebeș și retur;							
48.	Caransebeș Triaj – Cornuțel Banat și retur;							
49.	Caransebeș – Voislova – Bouțari și retur;							
50.	Cenad – Ronaț Triaj și retur;							
51.	Măneciu – Teișani – Ploiești Sud și retur;							
52.	Făurei – Urziceni – Ploiești Sud și retur;							
53.	Brașov Triaj – Brașov – Sibiu – Vințu de Jos și retur;							

ASFR – AFER

Certificate de siguranță Partea A și Partea B eliberate operatorilor de transport feroviar
conform OMT 535/2007, cu modificările și completările ulterioare, în perioada 01.01.2019– 28.02.2019

Nr. crt.	Denumire juridică întreprindere feroviară certificată						Acronim	Nr. național de înregistrare
CS Partea A	Nr. referință internă	Nr. identificare UE	Nou/reînnoit/actualizat/modificat	Nr. identificare UE certificat anterior	Data eliberării	Valabil de la	Valabil până la	Tip serviciu de transport feroviar*
CS Partea B								
Anexa I la CSB – Secții de circulație, stații CF, zone de manevră feroviară și LFI pe care operatorul de transport feroviar este autorizat să efectueze servicii de transport feroviar								
Nr. crt.	Secții de circulație							
Nr. crt.	Zona de manevră			Proprietar			Stația CF adiacentă	
Anexa II la CSB – Vehicule feroviare motoare cu care operatorul de transport feroviar este autorizat să efectueze servicii de transport feroviar								
Nr. crt.	Tip vehicul feroviar				Număr vehicul feroviar			
54.	București Sud – P. Mac. R1 București Sud – Ram. Voluntari – Pantelimon și retur;							
55.	Ilva Mică – Salva – Coșbuc – Câmpulung la Tisa și retur;							
56.	Aradul Nou – Periam – Vâlcani și retur;							
57.	Jimbolia – Ronaț Triaj și retur;							
58.	Periam – Sănandrei și retur;							
59.	Mădăraș Ciuc – Siculeni – Sf. Gheorghe – Brașov Triaj – Ram. Brașov Triaj – Dârste și retur;							
60.	Timișoara Nord – Ram. Modoș – Timișoara Vest și retur;							
61.	Săcălaz – Timișoara Nord și retur;							
62.	Titu – Ram. Săbăreni – P. Mac. R 1 Buciumeni – P. Mac. R 3 Buciumeni – Mogoșoaia – Pasărea și retur;							
63.	Pantelimon – R 5 Pantelimon – București Obor și retur;							
64.	Pantelimon – R 2 Pantelimon – Voluntari și retur;							
65.	București Băneasa – București Triaj și retur;							
66.	Chitila – Ram. Rudeni – Bucureștii Noi – București Triaj și retur;							
67.	Chitila – București Nord Gr. A și retur;							
68.	București Nord Gr. A – Depoul București Călători și retur;							
69.	Boboc – Buzău Sud și retur;							
70.	Vânători – Odorhei și retur;							
71.	Brazi – Ploiești Triaj și retur;							
72.	Ploiești Triaj – Ploiești Vest și retur;							
73.	Brazi – Ghighiu – Dâmbu - Ploiești Est și retur;							
74.	Ploiești Triaj – Ploiești Sud și retur;							
75.	Ploiești Vest – Ploiești Crâng – Ploiești Nord și retur;							
76.	Ploiești Est – Ploiești Nord și retur;							
77.	Ploiești Triaj – Ghighiu – Ram. Corlătești și retur;							
78.	Chiajna – Jilava – București Sud și retur;							
79.	Jilava – R 2 Jilava – București Progresu și retur;							
80.	București Vest – București Cotroceni și retur;							
81.	Chiajna – București Basarab și retur;							
82.	București Sud – Titan și retur;							
83.	Chileni – Voșlăbeni și retur;							
84.	Voiteni – Reșița Nord și retur;							
85.	Ciurneghiu – Vașcău și retur;							
86.	Arad – Nădlac și retur;							
87.	Pașcani – Podu Iloaiei – Socola – Cristești Jijia și retur;							
88.	Barboși Triaj – Cătușa și retur;							
89.	Suceava – Suceava Nord – Rădăuți – Putna și retur;							
90.	Oradea Vest – Oradea Est – Episcopia Bihor și retur;							
91.	Bârcea Mică – Pestișu Mare și retur;							
92.	Palas – Mangalia și retur;							
93.	Post Constanța Vii – Agigea Nord și retur;							
94.	Medgidia – Negru Vodă și retur;							
95.	Medgidia – Tulcea Oraș și retur;							
96.	Amaradia – Bârsești și retur;							
97.	Beclean pe Someș – Măgheruș Șieu – Sărățel – Deda și retur;							
98.	Podu Olt – Govora – Piatra Olt – Caracal și retur;							
99.	Cluj Napoca Est - Apahida - Ram. Cojocna - Jucu - Dej Călători - Ram. Dej Gr. B - Dej și retur;							
100.	Ciolpani – Rădulești și retur;							
101.	Jucu – Ram. Cojocna – Ram. Jucu – Cojocna și retur;							
102.	Ronaț Triaj – Ram. Ronaț Triaj – Ram. Modoș – Timișoara Sud și retur;							
103.	Golești – Ram. Golești – Pitești și retur;							
104.	Pitești – Bradu de Sus și retur;							
105.	Agigea Nord - Post Constanța Vii - Constanța P2 - Constanța - Constanța P1 - Palas și retur;							

ASFR – AFER

Certificate de siguranță Partea A și Partea B eliberate operatorilor de transport feroviar
conform OMT 535/2007, cu modificările și completările ulterioare, în perioada 01.01.2019– 28.02.2019

Nr. crt.	Denumire juridică întreprindere feroviară certificată						Acronim	Nr. național de înregistrare
CS Partea A	Nr. referință internă	Nr. identificare UE	Nou/reînnoit/actualizat/modificat	Nr. identificare UE certificat anterior	Data eliberării	Valabil de la	Valabil până la	Tip serviciu de transport feroviar*
CS Partea B								
Anexa I la CSB – Secții de circulație, stații CF, zone de manevră feroviară și LFI pe care operatorul de transport feroviar este autorizat să efectueze servicii de transport feroviar								
Nr. crt.	Secții de circulație							
Nr. crt.	Zona de manevră			Proprietar			Stația CF adiacentă	
Anexa II la CSB - Vehicule feroviare motoare cu care operatorul de transport feroviar este autorizat să efectueze servicii de transport feroviar								
Nr. crt.	Tip vehicul feroviar				Număr vehicul feroviar			
106.	Brazi – P.M. Ram. Ploiești Tj. – Ploiești Sud și retur;							
107.	Roșiori Nord – Zimnicea și retur;							
108.	Pașcani – Târgu Neamț și retur;							
109.	Lețcani – Vlădeni – Dorohoi – Leorda – Verești și retur;							
110.	Berzovia – Oravița și retur;							
111.	Chiajna – Vârteju – R1 Jilava – București Progresu și retur;							
112.	P.M. Giulești – Chitila și retur;							
113.	P.M. Giulești – Ram. Rudeni și retur;							
114.	București Grivița – București Nord Gr. A și retur;							
115.	Livezeni – Vulcan – Lupeni și retur;							
116.	Craiova – H.M. Jiu – Calafat și retur;							
117.	Giurgiu – Giurgiu Sud și retur;							
118.	Jebel – Giera și retur;							
119.	Iași – Buhăești – Crasna – Bârlad – Tecuci și retur;							
120.	Oradea Vest – Episcopia Bihor și retur;							
121.	Siculeni – Mihăileni și retur;							
122.	Bucu – Țândărei și retur;							
123.	Pașcani Triaj – Ruginoasa și retur;							
124.	Buzău – Nehoiașu și retur;							
125.	Sântana – Ineu – Gurahonț – Brad și retur;							
126.	Leorda – Botoșani și retur;							
127.	Suceava – Suceava Nord și retur;							
128.	Titan Sud – Cățelu – București Sud – Oltenița și retur;							
129.	București Sud – Cățelu și retur;							
130.	Jilava – Comana și retur;							
131.	Giurgiu Nord – Frătești și retur;							
132.	Caracal – Corabia și retur;							
133.	HM Jiu – Jiu și retur;							
134.	Jiu – Jiu HM – Banu Mărăcine și retur;							
135.	Putna Seacă – Gen. E. Grigorescu și retur;							
136.	Cosmești – Frunzeasca și retur;							
137.	Cornuțel Banat – Caransebeș Triaj și retur;							
138.	Strehaia – Motru și retur;							
139.	Turceni – Drăgotești și retur;							
140.	Cărbunești – Albeni și retur;							
141.	Buziaș – Gătaia – Jamu Mare și retur;							
142.	Jebel – Liebling și retur;							
143.	Timișoara Vest – Crucești și retur;							
144.	Cărpiniș – Ionel și retur;							
145.	Nerău – Lovrin și retur;							
146.	Lovrin – Jimbolia și retur;							
147.	Periam – Satu Nou și retur;							
148.	Radna – Remetea Mica – Timișoara Est și retur;							
149.	Subcetate – Hațeg și retur;							
150.	Șibot – Cugir și retur;							
151.	Sibiu – Cisnădie și retur;							
152.	Ucea – Victoria și retur;							
153.	Bartolomeu – Zărnești și retur;							
154.	Brașov – Brașov Triaj și retur;							
155.	Hărman - Întorsura Buzăului și retur;							
156.	Tecuci - Balta Albă - Făurei și retur;							
157.	Galați - Târgu Bujor - Bârlad și retur;							

ASFR – AFER

Certificate de siguranță Partea A și Partea B eliberate operatorilor de transport feroviar
conform OMT 535/2007, cu modificările și completările ulterioare, în perioada 01.01.2019– 28.02.2019

Nr. crt.	Denumire juridică întreprindere feroviară certificată						Acronim	Nr. național de înregistrare
CS Partea A	Nr. referință internă	Nr. identificare UE	Nou/reînnoit/actualizat/modificat	Nr. identificare UE certificat anterior	Data eliberării	Valabil de la	Valabil până la	Tip serviciu de transport feroviar*
CS Partea B								
Anexa I la CSB – Secții de circulație, stații CF, zone de manevră feroviară și LFI pe care operatorul de transport feroviar este autorizat să efectueze servicii de transport feroviar								
Nr. crt.	Secții de circulație							
Nr. crt.	Zona de manevră			Proprietar			Stația CF adiacentă	
Anexa II la CSB – Vehicule feroviare motoare cu care operatorul de transport feroviar este autorizat să efectueze servicii de transport feroviar								
Nr. crt.	Tip vehicul feroviar				Număr vehicul feroviar			
158.	Mărășești - Panciu și retur;							
159.	Crasna – Huși și retur;							
160.	Roman - Sagna – Buhăiești și retur;							
161.	Podul Ilioaiei – Hârlău și retur;							
162.	Dolhasca - Fălțiceni și retur;							
163.	Dărmănești – Cacica – Gura Humorului și retur;							
164.	Floreni – Dornișoara și retur;							
165.	Ilva Mica - Rodna Veche și retur;							
166.	Sărățel – Bistrița Bârgăului și retur;							
167.	Luduș - Sărmășel – Măgheruș Sieu și retur;							
168.	Blaj - Praid și retur;							
169.	Oradea Est - Holod și retur;							
170.	Ineu - Cermei și retur;							
171.	Nădab - Grăniceri și retur;							
172.	Govora - Alunu și retur;							
173.	Pitești - Curtea de Argeș și retur;							
174.	Ploiesti Vest - Slănic și retur;							
175.	Sibiu - Agnita și retur;							
176.	Sfântu Gheorghe – Brețcu și retur;							
177.	Comănești – Moinești și retur;							
178.	Zorleni - Fălciu Nord și retur;							
179.	Barboși – Barboși Port și retur;							
180.	Medgidia – Medgidia P.C.2 și retur;							
181.	Medgidia P.C.2 – ROMCIM Medgidia și retur;							
182.	Dorobanțu – Medgidia P.C.2 și retur;							
183.	București Nord Gr. A – Bucureștii Noi – Chiajna și retur;							
184.	București Nord Gr. A – București Băneasa și retur;							
185.	Craiova – HM Jiu și retur;							
186.	Gura Motrului – Ram. Strehăia Turceni și retur;							
187.	Agigea Nord – Agigea Ecluzăși retur;							
188.	București Sud – Post Mac.R1 București Sud - Post Mac.R Voluntari - Voluntari și retur;							
189.	București Nord Gr. A – Carpați H. – Ram. Pajura – București Băneasa și retur;							
190.	București Grivița – Remiza Automotoare și retur.							
Nr. crt.	Zona de manevră			Proprietar			Stația CF adiacentă	
1.	Linia ferată industrială S.C. CARPATCEMENT HOLDING S.A. - Sucursala DEVA, Punct de lucru Chișcădaga			DEUTSCHE BAHN CARGO ROMÂNIA S.R.L.			Stația CF Păuliș Lunca Gr. Tehnică	
2.	Linia ferată industrială S.C. CARPATCEMENT HOLDING S.A. - Sucursala DEVA, Punct de lucru Călan Băi			DEUTSCHE BAHN CARGO ROMÂNIA S.R.L.			Stația CF Călan Băi	
3.	Linia ferată industrială Holcim (România) S.A. Ciment Aleșd			Holcim (România) S.A.			Stația CF Aleșd	
4.	Linia ferată industrială Depoul de locomotive Călători Galați			S.N.T.F.C. "CFR Călători" S.A.			Stația CF Galați	
5.	Linia ferată industrială Depoul de locomotive Călători Arad			S.N.T.F.C. "CFR Călători" S.A.			Stația CF Arad	
6.	Linia ferată industrială Depoul de locomotive Călători Timișoara			S.N.T.F.C. "CFR Călători" S.A.			Stația CF Timișoara Nord	
7.	Linia ferată industrială Depoul de locomotive Călători Satu Mare			S.N.T.F.C. "CFR Călători" S.A.			Stația CF Satu Mare	
8.	Linia ferată industrială Depoul de locomotive Călători Suceava			S.N.T.F.C. "CFR Călători" S.A.			Stația CF Suceava	

ASFR – AFER

Certificate de siguranță Partea A și Partea B eliberate operatorilor de transport feroviar
conform OMT 535/2007, cu modificările și completările ulterioare, în perioada 01.01.2019– 28.02.2019

Nr. crt.	Denumire juridică întreprindere feroviară certificată						Acronim	Nr. național de înregistrare
CS Partea A	Nr. referință internă	Nr. identificare UE	Nou/reînnoit/actualizat/modificat	Nr. identificare UE certificat anterior	Data eliberării	Valabil de la	Valabil până la	Tip serviciu de transport feroviar*
CS Partea B								
Anexa I la CSB – Secții de circulație, stații CF, zone de manevră feroviară și LFI pe care operatorul de transport feroviar este autorizat să efectueze servicii de transport feroviar								
Secții de circulație								
Nr. crt.	Zona de manevră			Proprietar		Stația CF adiacentă		
Anexa II la CSB - Vehicule feroviare motoare cu care operatorul de transport feroviar este autorizat să efectueze servicii de transport feroviar								
Nr. crt.	Tip vehicul feroviar			Număr vehicul feroviar				
9.	Linia ferată industrială Depoul de locomotive Călători Iași - SELC Bacău			S.N.T.F.C. "CFR Călători" S.A.		Stația CF Bacău		
10.	Linia ferată industrială Depoul de locomotive Călători Buzău			S.N.T.F.C. "CFR Călători" S.A.		Stația CF Buzău		
11.	Linia ferată industrială Depoul de locomotive Călători Piatra Olt			S.N.T.F.C. "CFR Călători" S.A.		Stația CF Piatra Olt		
12.	Linia ferată industrială Depoul de locomotive Călători Brașov			S.N.T.F.C. "CFR Călători" S.A.		Stația CF Brașov		
13.	Linia ferată industrială Depoul de locomotive Călători București Călători			S.N.T.F.C. "CFR Călători" S.A.		Stația CF București Nord		
14.	Linia ferată industrială Depoul de locomotive Călători Cluj Napoca			S.N.T.F.C. "CFR Călători" S.A.		Stația CF Cluj Napoca		
15.	Linia ferată industrială Depoul de locomotive Călători Iași			S.N.T.F.C. "CFR Călători" S.A.		Stația CF Iași		
16.	Linia ferată industrială Depoul de locomotive Călători Dej Triaj			S.N.T.F.C. "CFR Călători" S.A.		Stația CF Dej Triaj		
17.	Linia ferată industrială Depoul de locomotive Marfă Buzău			S.N.T.F.M. "CFR Marfă" S.A.		Stația CF Buzău		
18.	Linia ferată industrială Depoul de locomotive Marfă Palas			S.N.T.F.M. "CFR Marfă" S.A.		Stația CF Palas		
19.	Linia ferată industrială Remiza de locomotive Constanța Port			S.N.T.F.M. "CFR Marfă" S.A.		Stația CF Constanța Port		
20.	Linia ferată industrială Depoul de locomotive Călători Ploiești			S.N.T.F.C. "CFR Călători" S.A.		Stația CF Ploiești Sud Ploiești Triaj		
21.	Linia ferată industrială Depoul de locomotive Marfă Simeria			S.N.T.F.M. "CFR Marfă" S.A.		Stația CF Simeria		
22.	Linia ferată industrială Depoul de locomotive Marfă Oradea			S.N.T.F.M. "CFR Marfă" S.A.		Stația CF Oradea		
23.	Linia ferată industrială Depoul de locomotive Marfă Craiova			S.N.T.F.M. "CFR Marfă" S.A.		Stația CF Craiova		
24.	Linia ferată industrială Depoul de locomotive Marfă Fetești			S.N.T.F.M. "CFR Marfă" S.A.		Stația CF Fetești		
25.	Linia ferată industrială Depoul de locomotive Marfă Pașcani			S.N.T.F.M. "CFR Marfă" S.A.		Stația CF Pașcani		
26.	Linia ferată industrială Depoul de locomotive Marfă București Triaj			S.N.T.F.M. "CFR Marfă" S.A.		Stația CF Chitila		
27.	Linia ferată industrială Depoul de locomotive Marfă Târgu Mureș			S.N.T.F.M. "CFR Marfă" S.A.		Stația CF Târgu Mureș		
28.	Linia ferată industrială Depoul de locomotive Marfă Adjud			S.N.T.F.M. "CFR Marfă" S.A.		Stația CF Adjud		
29.	Linia ferată industrială S.C. CFR IRV S.A. Secția IRV Barboși			S.C. CFR IRV S.A.		Stația CF Barboși Triaj		
30.	Linia ferată industrială S.C. CFR IRV S.A. Secția IRV Palas			S.C. CFR IRV S.A.		Stația CF Palas		
31.	Linia ferată industrială S.C. CFR IRV S.A. Secția IRV Oradea			S.C. CFR IRV S.A.		Stația CF Oradea		
32.	Linia ferată industrială S.C. CFR IRV S.A. Secția IRV Ghighiu			S.C. CFR IRV S.A.		Stația CF Ghighiu		
33.	Linia ferată industrială SC CFR IRV SA Secția IRV București Triaj			S.C. CFR IRV S.A.		Stația CF București Triaj		
34.	Linia ferată industrială S.C. CFR IRV S.A. Secția IRV Ploiești Triaj			S.C. CFR IRV S.A.		Stația CF Ploiești Triaj		
35.	Linia ferată industrială S.C. CFR IRV S.A. Secția IRV Roșiori			S.C. CFR IRV S.A.		Stația CF Roșiori		
36.	Linia ferată industrială S.C. CFR IRV S.A. Secția IRV Piatra Olt			S.C. CFR IRV S.A.		Stația CF Piatra Olt		

ASFR – AFER

Certificate de siguranță Partea A și Partea B eliberate operatorilor de transport feroviar
conform OMT 535/2007, cu modificările și completările ulterioare, în perioada 01.01.2019– 28.02.2019

Nr. crt.	Denumire juridică întreprindere feroviară certificată						Acronim	Nr. național de înregistrare
CS Partea A	Nr. referință internă	Nr. identificare UE	Nou/reînnoit/actualizat/modificat	Nr. identificare UE certificat anterior	Data eliberării	Valabil de la	Valabil până la	Tip serviciu de transport feroviar*
CS Partea B								
Anexa I la CSB – Secții de circulație, stații CF, zone de manevră feroviară și LFI pe care operatorul de transport feroviar este autorizat să efectueze servicii de transport feroviar								
Nr. crt.	Secții de circulație							
Nr. crt.	Zona de manevră			Proprietar			Stația CF adiacentă	
Anexa II la CSB – Vehicule feroviare motoare cu care operatorul de transport feroviar este autorizat să efectueze servicii de transport feroviar								
Nr. crt.	Tip vehicul feroviar			Număr vehicul feroviar				
37.	Linia ferată industrială S.C. CFR IRV S.A. Secția IRV Golești			S.C. CFR IRV S.A.			Stația CF Golești	
38.	Linia ferată industrială S.C. CFR IRV S.A. Secția IRV Turceni			S.C. CFR IRV S.A.			Stația CF Turceni	
39.	Linia ferată industrială S.C. CFR IRV S.A. Secția IRV Curtici			S.C. CFR IRV S.A.			Stația CF Curtici	
40.	Linia ferată industrială S.C. CFR IRV S.A. Secția IRV Petroșani			S.C. CFR IRV S.A.			Stația CF Petroșani	
41.	Linia ferată industrială S.C. CFR IRV S.A. Secția IRV Simeria Triaj			S.C. CFR IRV S.A.			Stația CF Simeria Triaj	
42.	Linia ferată industrială S.C. CFR IRV S.A. Secția IRV Satu Mare			S.C. CFR IRV S.A.			Stația CF Satu Mare	
43.	Linia ferată industrială S.C. CFR IRV S.A. Secția IRV Dej Triaj			S.C. CFR IRV S.A.			Stația CF Dej Triaj	
44.	Linia ferată industrială S.C. CFR IRV S.A. Secția IRV Sibiu			S.C. CFR IRV S.A.			Stația CF Sibiu	
45.	Linia ferată industrială S.C. CFR IRV S.A. Secția IRV Brașov Triaj			S.C. CFR IRV S.A.			Stația CF Brașov Triaj	
46.	Linia ferată industrială S.C. CFR IRV S.A. Secția IRV Suceava			S.C. CFR IRV S.A.			Stația CF Suceava	
47.	Linia ferată industrială S.C. CFR IRV S.A. Secția IRV Constanța Port			S.C. CFR IRV S.A.			Stația CF Constanța Port	
48.	Linia ferată industrială HEIDELBERGCEMENT ROMÂNIA S.A. – Sucursala Fieni, racordată la HM Teișani			S.C. UNICOM TRANZIT S.A.			H.M. Teișani	
49.	Linia ferată industrială CRH CIMENT (ROMÂNIA) S.A. – PUNCT DE LUCRU CARIERA SUSENI			CRH CIMENT (ROMÂNIA) S.A.			Stația CF Chileni	
50.	Linia ferată industrială COMPANIA LOCALA DE TERMOFICARE COLTERM S.A.			COMPANIA LOCALA DE TERMOFICARE COLTERM S.A.			Stația CF Timișoara CET	
51.	Linia ferată industrială S.C. DON CARLOS S.R.L. – Punct de lucru Gătaia			S.C. DON CARLOS S.R.L.			Stația CF Gătaia	
52.	Linia ferată industrială S.C. BARDEAU HOLDING ROMÂNIA S.R.L. TIMIȘOARA			S.C. KORNNUTRIM S.R.L.			Stația CF Grădinari Caraș	
53.	Linia ferată industrială S.C. ROMLUX LIGHTING COMPANY S.A. Linii 1 A, II A, 3 A			S.C. NICOBEL GRUP S.R.L.			Stația CF Târgoviște	
54.	Linia ferată industrială ERDEMIR ROMÂNIA S.R.L.			ERDEMIR ROMÂNIA S.R.L.			Stația CF Târgoviște	
55.	Linia ferată industrială OȚELINOX S.A.			OȚELINOX S.A.			Stația CF Târgoviște	
56.	Linia ferată industrială S.C. ICME ECAB S.A.			S.C. SIDEROM STEEL S.R.L.			Stația CF București Sud	
57.	Linia ferată industrială S.C. COMAT MET S.A.			S.C. COMAT - MET S.A			Stația CF București Sud	
58.	Linia ferată industrială S.C. OIL TERMINAL S.A. – PLATFORMA PORT - Grupa de linii 10 F, 11 F, 12 F			S.C. OIL TERMINAL S.A			Stația CF Constanța Port Mol 5	
59.	Linia ferată industrială SOFTRONIC S.R.L. - Remiza Turceni			SOFTRONIC S.R.L.			Stația CF Turceni	
60.	Linia ferată industrială S.C. FORD ROMÂNIA S.A.			DEUTSCHE BAHN CARGO ROMÂNIA S.R.L.			H.M. Jiu	
61.	Linia ferată industrială S.C. REMATINVEST S.R.L. - Punct de lucru Săcălaz			S.C. REMATINVEST S.R.L.			Linia curentă între stațiile CF Timișoara și Săcălaz	

ASFR – AFER

Certificate de siguranță Partea A și Partea B eliberate operatorilor de transport feroviar
conform OMT 535/2007, cu modificările și completările ulterioare, în perioada 01.01.2019– 28.02.2019

Nr. crt.	Denumire juridică întreprindere feroviară certificată						Acronim	Nr. național de înregistrare
CS Partea A	Nr. referință internă	Nr. identificare UE	Nou/reînnoit/actualizat/modificat	Nr. identificare UE certificat anterior	Data eliberării	Valabil de la	Valabil până la	Tip serviciu de transport feroviar*
CS Partea B								
Anexa I la CSB – Secții de circulație, stații CF, zone de manevră feroviară și LFI pe care operatorul de transport feroviar este autorizat să efectueze servicii de transport feroviar								
Secții de circulație								
Nr. crt.		Zona de manevră			Proprietar		Stația CF adiacentă	
Anexa II la CSB - Vehicule feroviare motoare cu care operatorul de transport feroviar este autorizat să efectueze servicii de transport feroviar								
Nr. crt.		Tip vehicul feroviar			Număr vehicul feroviar			
62.	Linia ferată industrială S.C. BAMESA OȚEL S.A. – Punct de lucru Pielești			S.C. BAMESA OȚEL S.A.		H.M. Robănești		
63.	Linia ferată industrială S.C. PRUTUL S.A. – BAZA SILOZ SÂRCA			S.C. PRUTUL S.A.		H.M. Sârca		
64.	Linia ferată industrială CIECH SODA ROMÂNIA S.A.			CIECH SODA ROMÂNIA S.A.		Stația CF Govora		
65.	Linia ferată industrială AMEROPA GRAINS S.A. – Punct de lucru Siloz Cărpiniș			AMEROPA GRAINS S.A.		Stația CF Cărpiniș		
66.	Linia ferată industrială S.C. COMCEREAL S.A. BOTOȘANI			S.C. COMCEREAL S.A.		Stația CF Botoșani		
67.	Linia ferată industrială SMITHFIELD FERME S.R.L. TIMIȘOARA			SMITHFIELD FERME S.R.L.		H.M. Timișeni		
68.	Linia ferată industrială S.C. CEREALCOM TIMIȘ S.A. – Punct de lucru Jebel			S.C. CEREALCOM TIMIȘ S.A.		Stația CF Jebel		
69.	Linia ferată industrială MITLIV EXIM S.R.L.			MITLIV EXIM S.R.L.		Stația CF Cernele		
70.	Linia ferată industrială S.C. PRUTUL S.A. GALAȚI – BAZA RECEPȚIE URLEASCA			S.C. PRUTUL S.A.		H.M. Urleasca		
71.	Linia ferată industrială S.C. PRUTUL S.A. GALAȚI – BAZA RECEPȚIE LACU SĂRAT			S.C. PRUTUL S.A.		Stația CF Lacu Sărat		
72.	Linia ferată industrială S.C. PRUTUL S.A. Galați – BAZA SILOZ Călărași			S.C. PRUTUL S.A.		Stația CF Călărași Sud		
73.	Linia ferată industrială S.C. MÂNDRA S.A. – Punct de lucru Baza de Recepție, Magazii Târgu Frumos			S.C. MÂNDRA S.A.		Stația CF Târgu Frumos		
74.	Linia ferată industrială S.C. PRUTUL S.A. Galați – Punct de lucru Baza de Recepție, Larga Jijia			S.C. PRUTUL S.A.		H.M. Larga Jijia		
75.	Linia ferată industrială S.C. AGRINVEST S.R.L. Buzău – Baza Sărățuica			S.C. AGRINVEST S.R.L.		H.M. Sărățuica		
76.	Linia ferată industrială S.C. CEREALCOM S.A. – Punct de lucru Siloz Alexandria			S.C. CEREALCOM S.A.		Stația CF Alexandria		
77.	Linia ferată industrială S.C. ROMSILOZ CEREALE S.R.L. – Punct de lucru Siloz Caracal			S.C. ROMSILOZ CEREALE S.R.L.		Stația CF Caracal		
78.	Linia ferată industrială ROMSILOZ CEREALE S.R.L. – SILOZ DUDEȘTI			ROMSILOZ CEREALE S.R.L.		H.M. Dudești		
79.	Linia ferată industrială ROMSILOZ CEREALE S.R.L. – SILOZ BĂRĂGANUL			ROMSILOZ CEREALE S.R.L.		Stația CF Spicu		
80.	Linia ferată industrială S.C. CEREALCOM S.A. – Siloz Ianca			S.C. CEREALCOM S.A.		Stația CF Plopu		
81.	Linia ferată industrială S.C. SOLOVERDE S.R.L.			SOLOVERDE S.R.L.		Stația CF Stamora Moravița		
82.	Linia ferată industrială S.C. AGRANA ROMÂNIA S.A. BUCUREȘTI SUCURSALA BUZĂU			AGRANA ROMÂNIA S.A. BUCUREȘTI SUCURSALA BUZĂU		H.M. Buzău Sud		
83.	Linia ferată industrială REMIZA LOCOMOTIVE MARFĂ ORADEA			S.N.T.F.M. "CFR Marfă" S.A.		Stația CF Oradea		
84.	Linia ferată industrială S.C. HOLCIM (ROMÂNIA) S.A. – Punct de lucru Cement Turda			S.C. HOLCIM (ROMÂNIA) S.A.		Stația CF Turda		

ASFR – AFER

Certificate de siguranță Partea A și Partea B eliberate operatorilor de transport feroviar
conform OMT 535/2007, cu modificările și completările ulterioare, în perioada 01.01.2019– 28.02.2019

Nr. crt.	Denumire juridică întreprindere feroviară certificată						Acronim	Nr. național de înregistrare
CS Partea A	Nr. referință internă	Nr. identificare UE	Nou/reînnoit/actualizat/modificat	Nr. identificare UE certificat anterior	Data eliberării	Valabil de la	Valabil până la	Tip serviciu de transport feroviar*
CS Partea B								
Anexa I la CSB – Secții de circulație, stații CF, zone de manevră feroviară și LFI pe care operatorul de transport feroviar este autorizat să efectueze servicii de transport feroviar								
Nr. crt.	Secții de circulație							
Nr. crt.	Zona de manevră			Proprietar			Stația CF adiacentă	
Anexa II la CSB - Vehicule feroviare motoare cu care operatorul de transport feroviar este autorizat să efectueze servicii de transport feroviar								
Nr. crt.	Tip vehicul feroviar				Număr vehicul feroviar			
85.	Linia ferată industrială S.C. STG STEEL S.R.L. BUCUREȘTI – Punct de lucru Focșani			STG STEEL S.R.L.			Stația CF Focșani – grupa Triaj	
86.	Linia ferată industrială S.C. VINCON VRANCEA S.A. FOCȘANI			S.C. VINCON VRANCEA S.A.			Stația CF Focșani – grupa Triaj	
87.	Linia ferată industrială S.C. REAL ESTATE VISION S.R.L. BUCUREȘTI			S.C. REAL ESTATE VISION S.R.L.			Stația CF Focșani – grupa Triaj	
88.	Linia ferată industrială S.C. STEEL CONSTRUCT S.R.L. Craiova – Punct de lucru Portărești			S.C. STEEL CONSTRUCT S.R.L.			H.M. Portărești	
89.	Linia ferată industrială S.C. EUROPOLIS PARK BUCHAREST INFRASTRUCTURĂ S.R.L.			S.C. TIBBETT LOGISTICS S.R.L.			Stația CF Chiajna	
90.	Linia ferată industrială S.C. AMEROPA GRAINS S.A. – Baza de recepție Fărcașele			AMEROPA GRAINS S.A.			Stația CF Fărcașele	
91.	Linia ferată industrială BRISE AGRICULTURA S.A.- BAZA MIHĂEȘTI			BRISE AGRICULTURA S.A.			H.M. Mihăești	
92.	Linia ferată industrială S.C. UNICONFEX EXIM S.R.L. - Punct de lucru Radomirești			S.C. UNICONFEX EXIM S.R.L.			H.M. Radomirești	
93.	Linia ferată industrială S.C. CEREALCOM S.A. Punct de lucru Siloz Roșiori			S.C. CEREALCOM S.A.			H.M. Roșiori	
94.	Linia ferată industrială S.C. CEREALCOM S.A. TELEORMAN - Subunitatea Videle			S.C. CEREALCOM S.A.			Stația CF Videle	
95.	Linia ferată industrială S.C. CEREALCOM S.A. TELEORMAN - UNITATEA OLTENI			S.C. CEREALCOM S.A.			Stația CF Olteni	
96.	Linia ferată industrială S.C. COMCEREAL FUNDULEA S.A. Punct de lucru Sărulești			S.C. COMCEREAL FUNDULEA S.A.			Stația CF Sărulești	
97.	Linia ferată industrială S.C. NUTRISOYA S.R.L. BUCUREȘTI Punct de lucru Călărași			NUTRISOYA S.R.L.			Stația CF Călărași Sud	
98.	Linia ferată industrială BIOCHEM S.R.L. Constanța - Punct de lucru Dragalina - Călărași			BIOCHEM S.R.L.			Stația CF Ciulnița	
99.	Linia ferată industrială S.C. AGROTEX S.R.L. Carei - Punct de lucru Valea lui Mihai			S.C. AGROTEX S.R.L. CAREI			Stația CF Valea lui Mihai	
100.	Linia ferată industrială S.C. AGRODEP S.R.L. Sântana			S.C. AGRODEP S.R.L.			Stația CF Sântana	
101.	Linia ferată industrială S.C. FIRSTFARMS AGRO EAST S.R.L. SILOZ FĂUREI			S.C. FIRSTFARMS AGRO EAST S.R.L.			Stația CF Făurei	
102.	Linia ferată industrială S.C. BRISE AGRICULTURA S.A. - SILOZ POTCOAVA			BRISE AGRICULTURA S.A.			Stația CF Potcoava	
103.	Linia ferată industrială S.C. ROMSILOZ CEREALE S.R.L.- SILOZ DUDEȘTI			S.C. ROMSILOZ CEREALE S.R.L.			HM Dudești	
104.	Linia ferată industrială RWA RAIFEISEN AGRO ROMANIA S.R.L. ORȚIȘOARA – SILOZ BALACI			RWA RAIFEISEN AGRO ROMANIA S.R.L. Orțișoara			HM Balaci	
105.	Linia ferată industrială S.C. ESPERANDZA-COM-IMPEX S.R.L. Ploiești			ESPERANDZA-COM-IMPEX S.R.L.			HM Târnavele	

ASFR – AFER

Certificate de siguranță Partea A și Partea B eliberate operatorilor de transport feroviar
conform OMT 535/2007, cu modificările și completările ulterioare, în perioada 01.01.2019– 28.02.2019

Nr. crt.	Denumire juridică întreprindere feroviară certificată						Acronim	Nr. național de înregistrare
CS Partea A	Nr. referință internă	Nr. identificare UE	Nou/reînnoit/actualizat/modificat	Nr. identificare UE certificat anterior	Data eliberării	Valabil de la	Valabil până la	Tip serviciu de transport feroviar*
CS Partea B								
Anexa I la CSB – Secții de circulație, stații CF, zone de manevră feroviară și LFI pe care operatorul de transport feroviar este autorizat să efectueze servicii de transport feroviar								
Secții de circulație								
Nr. crt.		Zona de manevră			Proprietar		Stația CF adiacentă	
Anexa II la CSB - Vehicule feroviare motoare cu care operatorul de transport feroviar este autorizat să efectueze servicii de transport feroviar								
Nr. crt.		Tip vehicul feroviar			Număr vehicul feroviar			
106.	Linia ferată industrială RWA RAIFEISEN AGRO ROMANIA S.R.L. Orțișoara – Siloz Căzănești			RWA RAIFEISEN AGRO ROMANIA S.R.L. Orțișoara		Stația CF Căzănești		
107.	Linia ferată industrială S.C. CONLOG DEZVOLTARE IMOBILIARĂ ȘI CONSILIERE LOGISTICĂ S.R.L. Pitești			CONLOG - Dezvoltare Imobiliară și consiliere logistică S.R.L.		Stația CF Leordeni Argeș		
108.	Linia ferată industrială CONSTRONIC MAE S.R.L.			CONSTRONIC MAE S.R.L.		Stația CF Cernele		
109.	Linia ferată industrială S.C. AGROIND CAUACEU S.A. – Punct de lucru Oradea			S.C. AGROIND CAUACEU S.A.		HM Oradea Vest		
110.	Linia ferată industrială S.C. STEEL PETROL S.R.L. Oradea			S.C. STEEL PETROL S.R.L.		HM Oradea Vest		
111.	Linia ferată industrială S.C. INTERCEREAL S.A. MOVILA – Siloz Bărăganu			S.C. INTERCEREAL S.A.		HM Bărăganu		
112.	Linia ferată industrială S.C. REMAT PRAHOVA S.A. PLOIEȘTI			S.C. REMAT PRAHOVA S.A.		Stația CF Ploiești Nord		
113.	Linia ferată industrială S.C. FLACĂRA S.A.			S.C. FLACĂRA S.A.		Stația CF Ploiești Nord		
114.	Linia ferată industrială S.C. COMAT ELECTRO S.R.L.			COMAT ELECTRO S.R.L.		Stația CF București Sud		
115.	Linia ferată industrială S.C. OLT PIESȘ S.R.L. – SILOZ SLATINA			S.C. OLT PIESȘ S.R.L.		Stația CF Slatina		
116.	Linia ferată industrială S.C. BRISEGROUP S.R.L. Baza de recepție Tecuci			S.C. BRISEGROUP S.R.L.		Stația CF Tecuci		
117.	Linia ferată industrială S.C. CEREALCOM BUZĂU S.A. – SILOZ CILIBIA			AGRICOVER S.A.		HM Cilibia		
118.	Linia ferată industrială AGRICOVER S.A. – Siloz Buzău Sud			AGRICOVER S.A.		Stația CF Buzău Sud		
119.	Linia ferată industrială S.C. AGRO OIL SERVICE S.R.L. Slobozia Siloz Fetești Vest			S.C. AGRO OIL SERVICE S.R.L.		Stația CF Fetești		
120.	Linia ferată industrială CEREAL DOCKS EAST EUROPE S.A. - racordată la stația CFR Orțișoara			CEREAL DOCKS EAST EUROPE S.A.		Stația CF Orțișoara		
121.	Linia ferată industrială S.C. CEREALCOM S.A. ARAD			REMAT M.G. S.A.		Stația CF Arad		
122.	Linia ferată industrială S.C. VP CEREALE BZ S.R.L.			S.C. VP CEREALE BZ S.R.L.		Stația CF Săhăteni		
123.	Linia ferată industrială SIFI TM AGRO S.A. Punct de Lucru Carani			S.C. SIFI TM AGRO S.A.		Stația CF Băile Calacea		
124.	Linia ferată industrială S.C. 7 SILO AGRAR S.R.L. Târgu Mureș			7 SILO AGRAR S.R.L.		Stația CF Iernut PM Cipău		
125.	Linia ferată industrială AMEROPA GRAINS S.A. – Baza de recepție VLĂDENI			AMEROPA GRAINS S.A.		Stația CF Vlădeni		
126.	Linia ferată industrială S.C. PROMAT COMIMPEX S.R.L. Tășnad			S.C. PROMAT COMIMPEX S.R.L.		Stația CF Tășnad		
127.	Linia ferată industrială S.C. CEREALCOM BUZĂU S.A. – Baza SILOZ MIROȘI			AGRICOVER S.A.		Stația CF Miroși		
128.	Linia ferată industrială S.C. ROMCA INVEST S.R.L. - VLĂDENI			S.C. AMEROPA GRAINS S.A.		Stația CF Vlădeni		

ASFR – AFER

Certificate de siguranță Partea A și Partea B eliberate operatorilor de transport feroviar
conform OMT 535/2007, cu modificările și completările ulterioare, în perioada 01.01.2019– 28.02.2019

Nr. crt.	Denumire juridică întreprindere feroviară certificată						Acronim	Nr. național de înregistrare
CS Partea A	Nr. referință internă	Nr. identificare UE	Nou/reînnoit/actualizat/modificat	Nr. identificare UE certificat anterior	Data eliberării	Valabil de la	Valabil până la	Tip serviciu de transport feroviar*
CS Partea B								
Anexa I la CSB – Secții de circulație, stații CF, zone de manevră feroviară și LFI pe care operatorul de transport feroviar este autorizat să efectueze servicii de transport feroviar								
Secții de circulație								
Nr. crt.	Zona de manevră			Proprietar			Stația CF adiacentă	
Anexa II la CSB – Vehicule feroviare motoare cu care operatorul de transport feroviar este autorizat să efectueze servicii de transport feroviar								
Nr. crt.	Tip vehicul feroviar			Număr vehicul feroviar				
129.	Linia ferată industrială S.C. AGRICOVER S.A. – Siloz Pogoanele Gr. B			AGRICOVER S.A.			Stația CF Pogoanele	
130.	Linia ferată industrială S.C. CEREALCOM BUZĂU S.A. – SILOZ COSTEȘTI			S.C. AGRICOVER S.A.			Stația CF Costești	
131.	Linia ferată industrială S.C. AGRICOVER S.A. Buzău și S.C. ARDEALUL S.A. Carei – Baza de recepție Marghita			AGRICOVER S.A.			Stația CF Marghita	
132.	Linia ferată industrială S.C. AGRICOVER S.A. Buzău – BAZA DE RECEPȚIE BALTA ALBĂ			S.C. AGRICOVER S.A.			Stația CF Balta Albă	
133.	Linia ferată industrială S.C. AGRICOVER S.A. Buzău – Baza de recepție TINCA			AGRICOVER S.A.			HM Tinca	
134.	Linia ferată industrială SC AUTOMOBILE DACIA SA Mioveni			AUTOMOBILE DACIA SA			Stația CF Ciumești	
Anexa II la CSB 0017								
Vehicule feroviare motoare pentru efectuarea operațiunilor de transport de tip B								
Nr. crt.	Tip vehicul feroviar			Număr vehicul feroviar				
1.	LE-MA 6000 kW			91 53 0 480003 - 9 (serie șasiu SOF 007)				
2.	LE-MA 6000 kW			91 53 0 480004 - 7 (serie șasiu SOF 009)				
3.	LE-MA 6000 kW			91 53 0 480005 - 4 (serie șasiu SOF 012)				
4.	LE-MA 6000 kW			91 53 0 480006 - 2 (serie șasiu SOF 013)				
5.	LE-MA 6000 kW			91 53 0 480008 - 8 (serie șasiu SOF 015)				
6.	LE-MA 6000 kW			91 53 0 480009 - 6 (serie șasiu SOF 016)				
7.	LE-MA 6000 kW			91 53 0 480010 - 4 (serie șasiu SOF 017)				
8.	LE-MA 6000 kW			91 53 0 480012 - 0 (serie șasiu SOF 020)				
9.	LE-MA 6000 kW			91 53 0 480013 - 8 (serie șasiu SOF 023)				
10.	LE-MA 6000 kW			91 53 0 480014 - 6 (serie șasiu SOF 024)				
11.	LE-MA 6000 kW			91 53 0 480017 - 9 (serie șasiu SOF 008)				
12.	LE-MA 6000 kW			91 53 0 480018 - 7 (serie șasiu SOF 019)				
13.	LE-MA 6000 kW			91 53 0 480019 - 5 (serie șasiu SOF 025)				
14.	LE-MA 6000 kW			91 53 0 480022 - 9 (serie șasiu SOF 028)				
15.	LE-MA 6000 kW			91 53 0 480023 - 7 (serie șasiu SOF 031)				
16.	LE-MA 6000 kW			91 53 0 480027 - 8 (serie șasiu SOF 038)				
17.	LE-MA 6000 kW			91 53 0 480028 - 6 (serie șasiu SOF 039)				
18.	LE-MA 6000 kW			91 53 0 480031 - 0 (serie șasiu SOF 043)				
19.	LE 5100 kW			91 53 0 401077 - 9 (serie șasiu 614)				
20.	LE 5100 kW			91 53 0 470774 - 7 (serie șasiu 924)				

ASFR – AFER

Certificate de siguranță Partea A și Partea B eliberate operatorilor de transport feroviar
conform OMT 535/2007, cu modificările și completările ulterioare, în perioada 01.01.2019– 28.02.2019

Nr. crt.	Denumire juridică întreprindere feroviară certificată						Acronim	Nr. național de înregistrare
CS Partea A	Nr. referință internă	Nr. identificare UE	Nou/reînnoit/actualizat/modificat	Nr. identificare UE certificat anterior	Data eliberării	Valabil de la	Valabil până la	Tip serviciu de transport feroviar*
CS Partea B								
Anexa I la CSB – Secții de circulație, stații CF, zone de manevră feroviară și LFI pe care operatorul de transport feroviar este autorizat să efectueze servicii de transport feroviar								
Secții de circulație								
Nr. crt.	Zona de manevră			Proprietar		Stația CF adiacentă		
Anexa II la CSB - Vehicule feroviare motoare cu care operatorul de transport feroviar este autorizat să efectueze servicii de transport feroviar								
Nr. crt.	Tip vehicul feroviar			Număr vehicul feroviar				
21.	LE 5100 kW			91 53 0 470783 - 8 (serie șasiu 933)				
22.	LE 5100 kW			91 53 0 478001 - 7 (serie șasiu 001)				
23.	LE 5100 kW			91 53 0 471002 - 2 (serie șasiu 010)				
24.	LE 5100 kW			91 53 0 471003 - 0 (serie șasiu SOF 011)				
25.	LE 5040 kW			91 53 0 472002 - 1 (serie șasiu 92001)				
26.	LE 5040 kW			91 53 0 472006 - 2 (serie șasiu FS)				
27.	LE 3400 kW			91 53 0 430151 - 7 (serie șasiu 1141028)				
28.	LDE 3000 CP			92 53 0 651001 - 5 (serie șasiu 776)				
29.	LDE 3000 CP			92 53 0 651003 - 1 (serie șasiu 819)				
30.	LDE 3000 CP			92 53 0 651005 - 6 (serie șasiu 894)				
31.	LDE 3000 CP			92 53 0 651006 - 4 (serie șasiu 897)				
32.	LDE 3000 CP			92 53 0 651009 - 8 (serie șasiu 965)				
33.	LDE 3000 CP			92 53 0 651010 - 6 (serie șasiu 338)				
34.	LDE 3000 CP			92 53 0 651013 - 0 (serie șasiu 0351)				
35.	LDE 3000 CP			92 53 0 651014 - 8 (serie șasiu 0839)				
36.	LDE 3000 CP			92 53 0 651015 - 5 (serie șasiu 934)				
37.	LDE 2100 CP			92 53 0 601665 - 8 (serie șasiu 905)				
38.	LDE 2100 CP			92 53 0 601680 - 7 (serie șasiu 1009)				
39.	LDE 2100 CP			92 53 0 601682 - 3 (serie șasiu 2090)				
40.	LDE 2100 CP			92 53 0 601684 - 9 (serie șasiu 1701)				
41.	LDE 2100 CP			92 53 0 601691 - 4 (serie șasiu 1547)				
42.	LDE 2100 CP			92 53 0 601702 - 9 (serie șasiu 1003)				
43.	LDE 2100 CP			92 53 0 601703 - 7 (serie șasiu 1622)				
44.	LDE 2100 CP			92 53 0 601704 - 5 (serie șasiu 3676)				
45.	LDE 2100 CP			92 53 0 601705 - 2 (serie șasiu 2306)				
46.	LDE 2100 CP			92 55 0 609010 - 7 (serie șasiu 929)				
47.	LDE 2100 CP			92 55 0 609011 - 5 (serie șasiu 930)				
48.	LDH 1360 CP			98 80 3 290516 - 4 (serie șasiu 1000274)				
49.	LDH 1360 CP			98 80 3 290522 - 2 (serie șasiu 1000395)				
50.	LDH 1360 CP			98 80 3 290524 - 8 (serie șasiu 1304914)				

ASFR – AFER

Certificate de siguranță Partea A și Partea B eliberate operatorilor de transport feroviar
conform OMT 535/2007, cu modificările și completările ulterioare, în perioada 01.01.2019– 28.02.2019

Nr. crt.	Denumire juridică întreprindere feroviară certificată						Acronim	Nr. național de înregistrare
CS Partea A	Nr. referință internă	Nr. identificare UE	Nou/reînnoit/actualizat/modificat	Nr. identificare UE certificat anterior	Data eliberării	Valabil de la	Valabil până la	Tip serviciu de transport feroviar*
CS Partea B								
Anexa I la CSB – Secții de circulație, stații CF, zone de manevră feroviară și LFI pe care operatorul de transport feroviar este autorizat să efectueze servicii de transport feroviar								
Secții de circulație								
Nr. crt.	Zona de manevră			Proprietar			Stația CF adiacentă	
Anexa II la CSB – Vehicule feroviare motoare cu care operatorul de transport feroviar este autorizat să efectueze servicii de transport feroviar								
Nr. crt.	Tip vehicul feroviar				Număr vehicul feroviar			
51.	LDH 1360 CP				98 80 3 290525 - 5 (serie șasiu FS)			
52.	LDH 1360 CP				98 80 3 290526 - 3 (serie șasiu 1000399)			
53.	LDH 1360 CP				98 80 3 290532 - 1 (serie șasiu 1304959)			
54.	LDH 1360 CP				98 80 3 290533 - 9 (serie șasiu 1000406)			
55.	LDH 1360 CP				98 80 3 290564 - 4 (serie șasiu 58128)			
56.	LDH 1360 CP				98 80 3 290570 - 1 (serie șasiu 58134)			
57.	LDH 1360 CP				98 80 3 290592 - 5 (serie șasiu 58322)			
9.	S.C.SILVA LOGISTIC SERVICES S.R.L.						-	J1/544/2002
CS Partea A	CSA 0002	RO1120190002	reînnoit	RO1120170001	30.01.2019	30.01.2019	30.01.2021	tip C, inclusiv transport mărfuri periculoase
CS Partea B	CSB 0005	RO1220190005	reînnoit	RO1220180065	30.01.2019	30.01.2019	30.01.2021	tip C, inclusiv transport mărfuri periculoase
Anexa I la CSB 0005								
Secții de circulație								
Nu este cazul.								
Nr. crt.	Zona de manevră			Proprietar			Stația CF adiacentă	
1.	Linia ferată industrială SILVA LOGISTIC SERVICES SRL			SILVA LOGISTIC SERVICES SRL			Stația CF Vințu de Jos	
2.	Linia ferată industrială HOLZINDUSTRIE SCHWEIGHOFER SRL Sucursala Sebeș			HOLZINDUSTRIE SCHWEIGHOFER SRL București			Stația CF Vințu de Jos	
Anexa II la CSB 0005								
Vehicule feroviare motoare pentru efectuarea operațiunilor de transport de tip C								
Nr. crt.	Tip vehicul feroviar				Număr vehicul feroviar			
1.	LDH 1250 CP				92 53 0 810851 - 1 (serie șasiu 21943)			
2.	LDH 1250 CP				92 53 0 810852 - 9 (serie șasiu 22486)			
10.	S.C. RAIL FORCE S.R.L.						-	J08/2891/03.11.2008
CS Partea A	CSA 0025	RO1120170025	actualizat/modificat	RO1120160032	19.12.2017	31.12.2017	31.12.2019	tip B, inclusiv transport mărfuri periculoase
CS Partea B	CSB 0003	RO1220190003	actualizat/modificat	RO1220180040	25.01.2019	25.01.2019	31.12.2019	tip B, inclusiv transport mărfuri periculoase
Anexa I la CSB 0003								
Secții de circulație								
1.	Brașov – Sighișoara – Mediaș – Copșa Mică – Blaj – Podu Mureș – Coșlariu – Vințu de Jos – Șibot – Deva – Arad - Curtici și retur;							
2.	Vânători – Cristur - Odorhei și retur;							
3.	Blaj – Târnăveni – Praid și retur;							
4.	Brașov – Hărman – Sfântu Gheorghe – Miercurea Ciuc – Siculeni – Gheorgheni – Deda – Târgu Mureș – Luduș – Războieni - Teiuș – Coșlariu și retur;							
5.	Sfântu Gheorghe – Covasna – Târgu Secuiesc – Brețcu și retur;							
6.	Brașov – Bartolomeu – Râșnov - Zărnești și retur;							
7.	Bartolomeu - Vlădeni Ardeal - Făgăraș - Ucea - Podu Olt - Sibiu - Orlat - Vințu de Jos și retur;							
8.	Hărman – Budila hcv – Întorsura Buzăului și retur;							
9.	Brașov - Brașov Triaj – Hărman și retur;							
10.	Brașov – Dârste – Predeal – Azuga – Bușteni – Sinaia – Comarnic – Câmpina – Buda – Ploiești Vest – Ploiești Sud – Brazi și retur;							
11.	Dârste – Brașov Triaj – Hărman și retur;							
12.	Barabanț – Zlatna Tehnică – Zlatna H și retur;							
13.	Glogovăț – Aradu Nou – Orțișoara – Ronaț Triaj – Timișoara Sud – Voiteni – Stămora Moravița și retur;							

ASFR – AFER

Certificate de siguranță Partea A și Partea B eliberate operatorilor de transport feroviar
conform OMT 535/2007, cu modificările și completările ulterioare, în perioada 01.01.2019– 28.02.2019

Nr. crt.	Denumire juridică întreprindere feroviară certificată						Acronim	Nr. național de înregistrare
CS Partea A	Nr. referință internă	Nr. identificare UE	Nou/reînnoit/actualizat/modificat	Nr. identificare UE certificat anterior	Data eliberării	Valabil de la	Valabil până la	Tip serviciu de transport feroviar*
CS Partea B								
Anexa I la CSB – Secții de circulație, stații CF, zone de manevră feroviară și LFI pe care operatorul de transport feroviar este autorizat să efectueze servicii de transport feroviar								
Secții de circulație								
Nr. crt.	Zona de manevră			Proprietar		Stația CF adiacentă		
Anexa II la CSB - Vehicule feroviare motoare cu care operatorul de transport feroviar este autorizat să efectueze servicii de transport feroviar								
Nr. crt.	Tip vehicul feroviar				Număr vehicul feroviar			
14.	Ronaț Triaj – Timișoara Nord – Timișoara Sud și retur;							
15.	Blaj – Teiuș și retur;							
16.	Brad – Hălmagiu – Gurahonț – Ineu – Sântana - Arad – Pecica – Nădlac și retur;							
17.	Ronaț Triaj Gr. D – Dudeștii Noi - Biled – Satu Nou – Lovrin - Sânnicolau Mare și retur;							
18.	Timișoara Sud – Jebel – Ciacova - Giera și retur;							
19.	Șibot - Cugir și retur;							
20.	Simeria – Bârcea Mică - Hunedoara și retur;							
21.	Ucea – Victoria și retur;							
22.	Luduș – Lechința - Măgheruș Șieu și retur;							
23.	Ploiești Sud – Dâmbu – Corlătești - Armășești - Urziceni și retur;							
24.	Ploiești Sud – Ploiești Est – Mizil – Buzău – Buzău Sud - Făurei – Pogoanele - Urziceni și retur;							
25.	Sânandrei - Periam și retur;							
26.	Arad - Aradu Nou – Secusigiu – Periam - Sânnicolau Mare - Vâlcani și retur;							
27.	Timișoara Nord – Săcălaz – Cărpiniș - Jimbolia și retur;							
28.	Voiteni – Gătaia – Berzovia – Vasiova – Reșița Nord și retur;							
29.	Simeria – Bârcea Mică – Pestiș și retur;							
30.	Sântana – Nădab – Ciameghiu – Oradea Vest – Oradea – Episcopia Bihor și retur;							
31.	Periam – Satu Nou și retur;							
32.	Oradea Vest – Episcopia Bihor și retur;							
33.	Ploiești Vest – Brazi – Bufta – Chitila – București Băneasa – Ciulnița – Fetești – Medgidia – Palas – Agigea Nord – Constanța Port Mol 5 – Constanța Port Zona A și retur;							
34.	Ciulnița – Călărași Nord – Călărași Sud și retur;							
35.	Făurei - Țândărei – Fetești și retur;							
36.	Palas – Constanța Ferryboat și retur;							
37.	Chitila – Videle – Roșiori Nord – Caracal – Craiova – Filiași – Târgu Jiu – Simeria și retur;							
38.	Ploiești Vest – Ploiești Triaj și retur;							
39.	Ploiești Vest – Ploiești Crâng și retur;							
40.	Ploiești Sud – Dâmbu – Ghighiu și retur;							
41.	Ploiești Sud – Ploiești Triaj – Ghighiu și retur;							
42.	Filiași - Gura Motrului - Strehaia - Caransebeș - Lugoj - Timișoara Est - Timișoara Nord și retur;							
43.	Videle – Giurgiu Nord și retur.							
Nr. crt.	Zona de manevră			Proprietar		Stația CF adiacentă		
1.	Linia ferată industrială S.C. MARUB S.A. Brașov			S.C. MARUB S.A.		Stația CF Brașov		
2.	Linia ferată industrială S.C. SPIACT BRAȘOV S.A. I			S.C. SPIACT BRAȘOV S.A.		Stația CF Brașov		
3.	Linia ferată industrială S.C. SPIACT BRAȘOV S.A. II			S.C. SPIACT BRAȘOV S.A.		Stația CF Brașov		
4.	Linia ferată industrială S.C. TOTAL ROMÂNIA S.A. Cristian			S.C. TOTAL ROMÂNIA S.A.		H.M. Cristian		
5.	Linia ferată industrială S.C. OMV PETROM S.A. – Depozit PETROM Cristian			S.C. OMV PETROM S.A.		H.M. Cristian		
6.	Linia ferată industrială S.C. HOLZINDUSTRIE SCHWEIGHOFER S.R.L. SEBEȘ - Sucursala RECI			S.C. HOLZINDUSTRIE SCHWEIGHOFER S.R.L.		H.C.V. Moacșa		
7.	Linia ferată industrială S.C. REMAT MUELLER - GUTTENBRUNN S.R.L. Brașov			S.C. REMAT MUELLER - GUTTENBRUNN S.R.L.		Stația CF Brașov Triaj		
8.	Linia ferată industrială S.C. COMAT S.A. Brașov			S.C. COMAT S.A. Brașov		Stația CF Brașov Triaj		
9.	Linia ferată industrială S.C. BADR S.A. Brașov			S.C. BADR S.A. Brașov		Stația CF Brașov Triaj		

ASFR – AFER

Certificate de siguranță Partea A și Partea B eliberate operatorilor de transport feroviar
conform OMT 535/2007, cu modificările și completările ulterioare, în perioada 01.01.2019– 28.02.2019

Nr. crt.	Denumire juridică întreprindere feroviară certificată						Acronim	Nr. național de înregistrare
CS Partea A	Nr. referință internă	Nr. identificare UE	Nou/reînnoit/actualizat/modificat	Nr. identificare UE certificat anterior	Data eliberării	Valabil de la	Valabil până la	Tip serviciu de transport feroviar*
CS Partea B								
Anexa I la CSB – Secții de circulație, stații CF, zone de manevră feroviară și LFI pe care operatorul de transport feroviar este autorizat să efectueze servicii de transport feroviar								
Nr. crt.	Secții de circulație							
Nr. crt.	Zona de manevră			Proprietar			Stația CF adiacentă	
Anexa II la CSB - Vehicule feroviare motoare cu care operatorul de transport feroviar este autorizat să efectueze servicii de transport feroviar								
Nr. crt.	Tip vehicul feroviar			Număr vehicul feroviar				
10.	Linia ferată industrială S.C. OSCAR DOWNSTREAM S.R.L. – Depozitul de Carburanți Șercaia			S.C. OSCAR DOWNSTREAM S.R.L.			HM Șercaia	
11.	Linia ferată industrială S.C. KRONOSPAN ROMÂNIA S.R.L.			S.C. KRONOSPAN ROMÂNIA S.R.L.			HM Stupini	
12.	Linia ferată industrială S.C. LUKOIL ROMÂNIA S.R.L. Punct de Lucru Dârste			S.C. LUKOIL ROMÂNIA S.R.L.			Stația CF Dârste	
13.	Linia ferată industrială S.C. ARCON S.R.L.			S.C. ARCON S.R.L.			Stația CF Sf. Gheorghe	
14.	Linia ferată industrială S.C. SUBANSAMBLE AUTO S.A.			S.C. SUBANSAMBLE AUTO S.A.			Stația CF Sf. Gheorghe	
15.	Linia ferată industrială S.C. ECOPAPER S.A.			S.C. ECOPAPER S.A.			Stația CF Zărnești	
16.	Linia ferată industrială S.C. ROM OIL S.A. – Depozit ZĂRNEȘTI			ROM OIL S.A.			Stația CF Zărnești	
Anexa II la CSB 0003								
Vehicule feroviare motoare pentru efectuarea operațiunilor de transport de tip B								
Nr. crt.	Tip vehicul feroviar			Număr vehicul feroviar				
1.	LE 5100 KW			91 53 0 401085-2 (serie șasiu 0016)				
2.	LE 5100 KW			91 53 0 401093-6 (serie șasiu 480)				
3.	LE 2940 KW			91 53 0 425517-6 (serie șasiuFN)				
4.	LE 2940 KW			91 53 0 425518-4 (serie șasiu FN)				
5.	LE 2940 KW			91 53 0 425523-4 (serie șasiuFN)				
6.	LE 2940 KW			91 53 0 425528-3 (serie șasiu FN)				
7.	LE 2940 KW			91 53 0 425570-5 (serie șasiuFN)				
8.	LE 2940 KW			91 53 0 425572-1 (serie șasiu FN)				
9.	LE 2940 KW			91 53 0 425576-2 (serie șasiu FN)				
10.	LE 2940 KW			91 53 0 425581-2 (serie șasiuFN)				
11.	LE 2580 KW			91 53 0 416654-8 (serie șasiu FN)				
12.	LDE 2100 CP			92 53 0 601083-4 (serie șasiu 1687)				
13.	LDE 2100 CP			92 53 0 601661-7 (serie șasiu 2366)				
14.	LDE 2100 CP			92 53 0 601697-1 (serie șasiu 250946)				
15.	LDH 1250 CP			92 53 0 810924-6 (serie șasiu 23670)				
16.	LDH 1250 CP			92 53 0 810929-5 (serie șasiu 1205)				
17.	LDH 1250 CP			92 53 0 810804-0 (serie șasiu 24912)				
18.	LDH 1250 CP			92 53 0 810881-8 (serie șasiu 20340)				
19.	LDH 1250 CP			92 53 0 810742-2 (serie șasiu 21408)				
20.	LDH 1250 CP			92 53 0 800474-4 (serie șasiu 23083)				

ASFR – AFER

Certificate de siguranță Partea A și Partea B eliberate operatorilor de transport feroviar
conform OMT 535/2007, cu modificările și completările ulterioare, în perioada 01.01.2019– 28.02.2019

Nr. crt.	Denumire juridică întreprindere feroviară certificată						Acronim	Nr. național de înregistrare
CS Partea A	Nr. referință internă	Nr. identificare UE	Nou/reînnoit/actualizat/modificat	Nr. identificare UE certificat anterior	Data eliberării	Valabil de la	Valabil până la	Tip serviciu de transport feroviar*
CS Partea B								
Anexa I la CSB – Secții de circulație, stații CF, zone de manevră feroviară și LFI pe care operatorul de transport feroviar este autorizat să efectueze servicii de transport feroviar								
Secții de circulație								
Nr. crt.	Zona de manevră			Proprietar		Stația CF adiacentă		
Anexa II la CSB - Vehicule feroviare motoare cu care operatorul de transport feroviar este autorizat să efectueze servicii de transport feroviar								
Nr. crt.	Tip vehicul feroviar				Număr vehicul feroviar			
21.	LDH 450 CP				92 53 0 860071-5 (serie șasiu 25504)			
22.	LDH 450 CP				92 53 0 860095-4 (serie șasiu 21718)			
Vehicule feroviare motoare pentru efectuarea operațiunilor de transport de tip C								
Nr. crt.	Tip vehicul feroviar				Număr vehicul feroviar			
1.	LDH 450 CP				92 53 0 860122-6 (serie șasiu 22146)			
11.	S.C. CER – FERSPED S.A.						RO-FSP	J40/8153/2006
CS Partea A	CSA 0001	RO1120190001	actualizat/modificat	RO1120170010	28.01.2019	28.01.2019	12.06.2019	tip B, inclusiv transport de mărfuri periculoase
CS Partea B	CSB 0011	RO1220190011	actualizat/modificat	RO1220190004	07.02.2019	07.02.2019	12.06.2019	tip B, inclusiv transport de mărfuri periculoase
Anexa I la CSB 0011								
Secții de circulație								
1.	Curtici – Arad – Radna – Ilia – Mintia – Simeria – Șibot – Vințu de Jos – Barabanț – Coșlariu – Coșlariu Pod Mureș – Blaj – Copșa Mică – Sighișoara – Vânători – Brașov – Brașov Triaj – Dârste – Câmpina – Ploiești Vest – Brazi – Chitila și retur;							
2.	Chitila – București Nord Gr.A – Depoul CFR Călători și retur;							
3.	Brașov Triaj – Hărman – Sf. Gheorghe – Siculeni și retur;							
4.	Simeria – Subcetate – Petroșani – Livezeni – Târgu Jiu – Cărbunești – Filiași – Craiova – Caracal – Roșiori Nord – Videle – Chiajna și retur;							
5.	Târgu Jiu – Amaradia – Rovinari – Turceni – Gura Motrului – Filiași și retur;							
6.	Simeria Triaj – Ram. Simeria – Orăștie și retur;							
7.	Brazi – Ghighiu – Dâmbu HM – Ploiești Est – Buzău – Făurei – Țândărei – Fetești – Medgidia – Palas – Agigea Nord Oil Terminal și retur;							
8.	Fetești – Ciulnița – Pantelimon – R 3 Pantelimon – București Băneasa – Ram. Pajura – București Triaj Post 17 – Bucureștii Noi – Chiajna și retur;							
9.	Brazi – PM Ram. Ploiești Triaj – Ploiești Sud – Ploiești Nord – Ploiești Est și retur;							
10.	Ploiești Crâng HM – Semnal Y C Ploiești Vest – Ploiești Vest – PM Ram. Ploiești Triaj – Brazi – Ploiești Triaj și retur;							
11.	Ploiești Triaj – Ploiești Sud – Ploiești Est și retur;							
12.	Ploiești Vest – Ploiești Triaj Post 7 – Ghighiu și retur;							
13.	Ploiești Vest – Ploiești Sud și retur;							
14.	Ploiești Sud – Semnal Ploiești Sud – Dâmbu HM – Ghighiu și retur;							
15.	Ciulnița – Călărași Sud și retur;							
16.	București Băneasa – Ram. Pajura – Pajura – Chitila și retur;							
17.	Mogoșoaia – Ramificația Rudeni – Chiajna și retur;							
18.	Chiajna – Bucureștii Noi – București Nord Post 5 – București Nord și retur;							
19.	Constanța Port Terminal Ferry Boat – Agigea Ecluză HM – Agigea Nord – Post Constanța Vii – Constanța P2 – Constanța – Constanța P1 – Palas și retur;							
20.	Agigea Nord – Post Constanța Vii – Post Medeea – Palas și retur;							
21.	Palas – Post Medeea – Post Constanța Vii – Constanța Port Zona B – Constanța Port Zona A și retur;							
22.	Palas – Post Medeea – Post Constanța Vii – Constanța Port Mol 5 și retur;							
23.	Chiajna – Ram. Rudeni – Chitila – P. mac. R1 Buciumeni – P. mac. R3 Buciumeni – Mogoșoaia – Otopeni HM – Voluntari HM – Ram. Pasărea – Pasărea și retur;							
24.	Voluntari HM – R 2 Pantelimon – Pantelimon – R 2 Pasărea – Pasărea și retur;							
25.	București Băneasa – Ram. Pajura – București Nord Gr.A și retur;							
26.	Constanța Port Mol 5 – Constanța Port Zona B și retur;							
27.	București Nord Gr.A – Pajura HM – Mogoșoaia – P. mac. R3 Buciumeni – Buftea și retur;							
28.	București Obor – R5 Pantelimon – R3 Pantelimon – București Băneasa și retur;							
29.	București Obor – R5 Pantelimon – Pantelimon și retur;							
30.	Blaj – Coșlariu Gr. Pod Mureș – Teiuș – Războieni – Călărași Turda HM – Cojocna HM – Ram. Jucu – Apahida – Cluj Napoca Est – Cluj Napoca – Aghireș – Aleșd – Tileagd – Ram. Oradea Est Gr. A – Oradea Est – Oradea – Episcopia Bihor – Episcopia Bihor Fr. și retur;							
31.	Coșlariu – Teiuș – Războieni – Cojocna HM – Ram. Jucu – Ram. Cojocna – Jucu HM – Dej Călători – Ram. Dej – Cășeu HM – Jibou – Zalău Nord – Șarmășag – Carei – Carei Fr. și retur;							
32.	Cluj Napoca Est – Apahida – Ram. Cojocna – Jucu HM – Gherla – Dej Călători – Ram. Dej Gr. B – Dej Triaj – Reteag HM – Beclean pe Someș – Măgheruș Șieu HM – Sărățel – Deda – Toplița – Voșlăbeni HM – Siculeni și retur;							

ASFR – AFER

Certificate de siguranță Partea A și Partea B eliberate operatorilor de transport feroviar
conform OMT 535/2007, cu modificările și completările ulterioare, în perioada 01.01.2019– 28.02.2019

Nr. crt.	Denumire juridică întreprindere feroviară certificată						Acronim	Nr. național de înregistrare
CS Partea A	Nr. referință internă	Nr. identificare UE	Nou/reînnoit/actualizat/modificat	Nr. identificare UE certificat anterior	Data eliberării	Valabil de la	Valabil până la	Tip serviciu de transport feroviar*
CS Partea B								
Anexa I la CSB – Secții de circulație, stații CF, zone de manevră feroviară și LFI pe care operatorul de transport feroviar este autorizat să efectueze servicii de transport feroviar								
Nr. crt.	Secții de circulație							
Nr. crt.	Zona de manevră			Proprietar			Stația CF adiacentă	
Anexa II la CSB – Vehicule feroviare motoare cu care operatorul de transport feroviar este autorizat să efectueze servicii de transport feroviar								
Nr. crt.	Tip vehicul feroviar				Număr vehicul feroviar			
33.	Războieni – Luduș – Târgu Mureș Sud – Târgu Mureș – Reghin – Deda – Sărățel – Beclean pe Someș – Dej Triaj – Ram. Dej – Cășeiu HM – Jibou și retur;							
34.	Arad – Utvinișu Nou – Sântana – Șimand HM – Nădab – Ciomeghiu HM – Salonta – Oradea Vest HM – Episcopia Bihor – Săcuieni Bihor – Valea lui Mihai – Carei – Satu Mare Sud – Satu Mare – Ram. Botiz h. – Halmeu și retur;							
35.	Ciomeghiu HM – Salonta – Oradea Vest HM – Oradea – Oradea Est – Ram. Oradea Est Gr. A – Aleșd și retur;							
36.	Șarmășag – Semnal Șarmășag – Suplacu de Barcău – Marghita – Ram. Diosig – Săcuieni Bihor – Valea lui Mihai – Valea lui Mihai Fr. și retur;							
37.	Buzău – Buzău Ram. Boboc – Boboc HM – Râmnicu Sărat – Focșani – Putna Seaca HM – Mărășești – Adjud – Bacău – Roman – Pașcani – Dolhasca – Verești – Suceava – Suceava Nord – Dărmănești – Dornești – Vicșani Fr. și retur;							
38.	Galați Brateș – Ram. Tunel – Ram. CSG – Filești HM – Barboși – Brăila – Dedulești HM – Făurei Ram. Dedulești – Făurei – Buzău Sud – Buzău Ram. Boboc – Boboc HM – Râmnicu Sărat și retur;							
39.	Țândărei – Cireșu HM – Făurei Ram. Cireșu – Făurei Ram. Dedulești – Dedulești HM – Brăila și retur;							
40.	Calafat – Golenți HM – Portărești HM – Sălcuța HM – R. 1 Jiu – Jiu HM – Craiova – Pielești HM – Balș – Piatra Olt și retur;							
41.	Corabia – Semnal Gr.Th. Caracal – Grupa Tehnică Caracal HM – Caracal – Piatra Olt – Drăgășani – Băbeni – Râmnicu Vâlcea – Podu Olt – Sibiu – Copșa Mică și retur;							
42.	Turnu Măgurele – Salcia Teleorman HM – Semnal Roșiori – Roșiori HM – Roșiori Nord – Semnal Roșiori N – Balaci HM – Miroși – Semnal Costești – Costești – Pârnu HM – Bradu de Sus – Pitești – Pitești Nord – Bascov HM – Semnal Vâlcele – Curtea de Argeș și retur;							
43.	Pitești – Ram. Golești – Golești – Semnal Golești – Ștefănești Argeș HM – Argeșel și retur;							
44.	Chitila – Ram. Săbăreni – Titu – Golești – Ram. Golești – Bradu de Sus – Costești – Slatina – Piatra Olt și retur;							
45.	Titu – R2 Titu – Târgoviște – Teiș HM – Aninoasa HM – Pietroșița și retur;							
46.	Târgoviște – Teiș – Târgoviște Nord – IL Caragiale – Crângu lui Bot HM – Semnal XT PL. Vest – Ploiești Vest și retur;							
47.	Predeal – Timișu de Sus HM – Dârste – Ram. Bv. Tranzit – Brașov și retur;							
48.	Predeal – Timișu de Sus HM – Dârste – Ram. Bv. Tranzit – Brașov Triaj – Brașov și retur;							
49.	Dej Călători – Ram. Dej Gr. B – Beclean pe Someș – Sărățel – Bistrița Nord și retur;							
50.	Dărmănești – Suceava Nord – Suceava Vest – Suceava și retur;							
51.	Bradu Rafinărie – Semnal Bradu de Sus – Bradu de sus – Pitești și retur;							
52.	Buftea – PM R1 Buciumeni – Ram. Săbăreni – Titu – R. 2 Titu – Târgoviște – Mija – Semnal XT PL. Vest – Ploiești Vest – PM Ram. Ploiești Triaj – Brazi și retur;							
53.	Simeria – Semnal Simeria – Bârcea Mică – Peștiș și retur;							
54.	Simeria – Semnal Simeria – Bârcea Mică – Hunedoara și retur;							
55.	Caransebeș – Caransebeș Triaj – Zăguzeni HM și retur;							
56.	Rădulești – R2 Videle – R1 Videle – Ciolpani și retur;							
57.	Arad – Ram. Glogovăț – Aradu Nou – Zădăreni HM – Periam – Sănnicolau Mare – Lovrin – Satu Nou HM – Dudeștii Noi HM – Semnal Ronaț Triaj – Ram. Ronaț Triaj Cap. Y – Ronaț Triaj și retur;							
58.	Ronaț Triaj – Sănandrei HM – Semnal Sănandrei – Periam – Satu Nou HM – Lovrin – Jimbolia – Semnal XC Jimbolia – Cărpiniș – Săcălăz H – Ram. 2 Jimbolia – Ram. Pav. CFR – Timișoara Nord și retur;							
59.	Glogovăț – Ram. Glogovăț – Aradu Nou – Sănandrei HM – Ronaț Triaj Gr.D – Ram. Ronaț Triaj – Timișoara Nord – Ram. Modoș – Timișoara Sud – Timișoara CET – Jebel – Stămora Moravița și retur;							
60.	Timișoara Nord – Timișoara Est – Lugoj – Caransebeș – Orșova – Drobeta Turnu Severin – Strehaia – Filași – Craiova și retur;							
61.	Reșița Sud – Reșița Nord – Ram. Caransebeș – Caransebeș Triaj și retur;							
62.	Brehu – Cornuțel Banat HM – Ram. Caransebeș – Caransebeș și retur;							
63.	Brașov – Bartolomeu – Șercaia HM – Ucea – Podu Olt – Sibiu – Apoldu de Sus HM – Sebeș Alba – Vințu de Jos și retur;							
64.	București Obor – R. 5 Pantelimon – Pantelimon – P. mac. Ram. Voluntari – P. mac. R1 Buc. Sud – București Sud – P. mac. Abator – P. mac. Popești Leordeni – Berceni HM – Jilava – R. 1 Jilava – Vârteju – București Vest – Chiajna și retur;							
65.	București Progresu – R. 2 Jilava – Jilava și retur;							
66.	Videle – R. 2 Videle – Giurgiu Nord – Giurgiu Nord Fr. și retur;							
67.	Jilava – Comana – Frățești – Giurgiu Nord și retur;							
68.	Sfântu Gheorghe – Brețcu și retur;							
69.	Sănicolau Mare – Vâlcani și retur;							
70.	Dâmbu – Armășești și retur.							
Nr. crt.	Zona de manevră			Proprietar			Stația CF adiacentă	
1.	Linia ferată industrială DEPOUL DE LOCOMOTIVE CFR MARFĂ SIMERIA			SNTFM CFR MARFĂ SA			Stația CFR Simeria	
2.	Linia ferată industrială DEPOUL BUCUREȘTI CĂLĂTORI			SNTFC CFR CĂLĂTORI SA			Stațiile CFR București Nord București Grivița	

ASFR – AFER

Certificate de siguranță Partea A și Partea B eliberate operatorilor de transport feroviar
conform OMT 535/2007, cu modificările și completările ulterioare, în perioada 01.01.2019– 28.02.2019

Nr. crt.	Denumire juridică întreprindere feroviară certificată						Acronim	Nr. național de înregistrare
CS Partea A	Nr. referință internă	Nr. identificare UE	Nou/reînnoit/actualizat/modificat	Nr. identificare UE certificat anterior	Data eliberării	Valabil de la	Valabil până la	Tip serviciu de transport feroviar*
CS Partea B								
Anexa I la CSB – Secții de circulație, stații CF, zone de manevră feroviară și LFI pe care operatorul de transport feroviar este autorizat să efectueze servicii de transport feroviar								
Secții de circulație								
Nr. crt.	Zona de manevră			Proprietar		Stația CF adiacentă		
Anexa II la CSB - Vehicule feroviare motoare cu care operatorul de transport feroviar este autorizat să efectueze servicii de transport feroviar								
Nr. crt.	Tip vehicul feroviar			Număr vehicul feroviar				
3.	Linia ferată industrială DEPOUL DE LOCOMOTIVE CĂLĂTORI ARAD			SNTFC CFR CĂLĂTORI SA		Stația CFR Arad		
4.	Linia ferată industrială DEPOUL DE LOCOMOTIVE CĂLĂTORI PLOIEȘTI			SNTFC CFR CĂLĂTORI SA		Stația CFR Ploiești Sud		
5.	Linia ferată industrială REMIZA DE LOCOMOTIVE PETROȘANI			SNTFC CFR MARFĂ SA		Stația CFR Petroșani		
6.	Linia ferată industrială OIL TERMINAL SA – Platforma Sud			OIL TERMINAL SA		Stația CFR Agigea Nord		
7.	Linia ferată industrială Depoul de locomotive CFR Fetești			SNTFM CFR MARFĂ SA		Stația CFR Fetești		
8.	Linia ferată industrială Remiza Medgidia			SNTFC CFR CĂLĂTORI SA		Stația CFR Medgidia		
9.	Linia ferată industrială Depoul de locomotive CFR Palas			SNTFM CFR MARFĂ SA		Stația CFR Palas		
10.	Linia ferată industrială FABRICA STEEL SERVICE CENTER TOPOLOVENI			BAMESA OȚEL SA		HM Călinești		
11.	Linia ferată industrială SRTFC Brașov – Depoul CF Brașov			SNTFC CFR CĂLĂTORI SA BUCUREȘTI		Stația CFR Brașov Triaj		
12.	Linia ferată industrială Depoul CFR Marfă Craiova			SNTFM CFR MARFĂ SA BUCUREȘTI – SUCURSALA BANAT-OLTENIA		Stația CFR Craiova		
13.	Linia ferată industrială SNTFC CFR CĂLĂTORI SA București – Depoul Suceava Nord			SNTFC CFR CĂLĂTORI SA - Sucursala de transport feroviar de călători IAȘI		Stația CFR Suceava Nord		
14.	Linia ferată industrială Depoul de locomotive CFR Adjud			SNTFM CFR MARFĂ SA		Stația CFR Adjud		
15.	Linia ferată industrială Depoul de locomotive CFR Buzău			SNTFM CFR MARFĂ SA		Stația CFR Buzău		
16.	Linia ferată industrială Depoul de locomotive CFR Târgu Mureș			SNTFM CFR MARFĂ SA		Stația CF Târgu Mureș		
17.	Linia ferată industrială SNTFM CFR Marfă SA Sucursala Moldova Stația Dornești liniile 13 CL și 14 CN			SNTFM CFR MARFĂ SA BUCUREȘTI – SUCURSALA MOLDOVA		Stația CFR Dornești		
18.	Linia ferată industrială SNTFM CFR Marfă SA Sucursala Moldova – Punct alimentare și echipare Dornești – Cale normală			SNTFM CFR MARFĂ SA BUCUREȘTI – SUCURSALA MOLDOVA		Stația CFR Dornești		
19.	Linia ferată industrială SNTFM CFR Marfă SA Sucursala Moldova – Punct alimentare și echipare Dornești – Cale largă			SNTFM CFR MARFĂ SA BUCUREȘTI – SUCURSALA MOLDOVA		Stația CFR Dornești		
20.	Linia ferată industrială 3 CL – Vastimpex SRL			Vastimpex SRL		Stația CFR Dornești		
21.	Linia ferată industrială Bernar Prod SRL Dornești, de cale normala si cale larga			Bernar Prod SRL		Stația CFR Dornești		
22.	Linia ferată industrială Holzindustrie Schweighofer SRL Sebeș – Sucursala Rădăuți			Holzindustrie Schweighofer SRL Sebeș – Sucursala Rădăuți		Stația CFR Dornești		
23.	Linia ferată industrială Bulrom Gas Impex SRL – Depozit Vicșani, Linia 1N			Bulrom Gas Impex SRL		Stația CFR Vicșani		
24.	Linia ferată industrială Grup KMS SRL Suceava – Depozit Dornești			Grup KMS SRL		Stația CFR Dornești		
25.	Linia ferată industrială Transbordare Vagoane Marfă SA – linia 10L			Trans Expedition Feroviar SRL		Stația CFR Dornești		
26.	Linia ferată industrială Trans Expedition Feroviar SRL – linia 20AL			Trans Expedition Feroviar SRL		Stația CFR Dornești		

ASFR – AFER

Certificate de siguranță Partea A și Partea B eliberate operatorilor de transport feroviar
conform OMT 535/2007, cu modificările și completările ulterioare, în perioada 01.01.2019– 28.02.2019

Nr. crt.	Denumire juridică întreprindere feroviară certificată						Acronim	Nr. național de înregistrare
CS Partea A	Nr. referință internă	Nr. identificare UE	Nou/reînnoit/actualizat/modificat	Nr. identificare UE certificat anterior	Data eliberării	Valabil de la	Valabil până la	Tip serviciu de transport feroviar*
CS Partea B								
Anexa I la CSB – Secții de circulație, stații CF, zone de manevră feroviară și LFI pe care operatorul de transport feroviar este autorizat să efectueze servicii de transport feroviar								
Nr. crt.	Secții de circulație							
Nr. crt.	Zona de manevră			Proprietar			Stația CF adiacentă	
Anexa II la CSB - Vehicule feroviare motoare cu care operatorul de transport feroviar este autorizat să efectueze servicii de transport feroviar								
Nr. crt.	Tip vehicul feroviar			Număr vehicul feroviar				
27.	Linia ferată industrială RAI 88 IMPEX SRL București – Sucursala Suceava – Punct de lucru Dornești			RAI 88 IMPEX SRL București – Sucursala Suceava			Stația CFR Dornești	
28.	Linia ferată industrială Trans Expedition Feroviar SRL – linia 12 CN Transbordare Vag.Marfa SA– linia 9 CN			Trans Expedition Feroviar SRL			Stația CFR Dornești	
29.	Linia ferată industrială Transbordare Vag.Marfa SA – liniile 27 L și 28 N			Trans Expedition Feroviar SRL			Stația CFR Dornești	
30.	Linia ferată industrială Unicom Holding SA – Punct de lucru Depozit Dornești			Unicom Holding SA			Stația CFR Dornești	
31.	Linia ferată industrială Unicom Tranzit SA – Punct de lucru Depozit Dornești			Unicom Tranzit SA			Stația CFR Dornești	
32.	Linia ferată industrială Vastimpex SRL Dornești – Linia 2 CL			Vastimpex SRL			Stația CFR Dornești	
33.	Linia ferată industrială Bulrom Gas Impex SRL – Depozit Vicșani, Linia 2L			Bulrom Gas Impex SRL			Stația CFR Vicșani	
34.	Linia ferată industrială SFT CFR – CFR SA – SIRV Tg. Mureș liniile 4, 5, 6			ACAZIA IMPEX SRL			Stația CFR Târgu Mureș	
35.	Linia ferată industrială Egger România SRL			Egger România SRL			Stația CFR Dornești	
36.	Linia ferată industrială Depoul de locomotive Călători Cluj Napoca			SNTFC CFR CĂLĂTORI SA			Stația CFR Cluj Napoca	
37.	Linia ferată industrială SNTFC CFR CĂLĂTORI SA București SRTFC GALAȚI DEPOUL CF GALAȚI			SNTFC CFR CĂLĂTORI SA București SRTFC GALAȚI			Stația CFR Galați	
38.	Linia ferată industrială Sucursala Regională de Transport Feroviar de Călători Timișoara			SNTFC CFR CĂLĂTORI SA București - Sucursala Regională de Transport Feroviar de Călători Timișoara			Stația CFR Timișoara Nord	
39.	Linia ferată industrială Remiza de locomotive Oradea			SNTFM CFR MARFĂ SA			Stația CFR Oradea	
40.	Linia ferată industrială SNTFM CFR MARFĂ SA Sucursala Moldova - DEPOUL PAȘCANI			SNTFM CFR MARFĂ SA Sucursala Moldova			Stația CFR Pașcani	
41.	Linia ferată industrială Remiza de locomotive Adjud			SNTFM CFR MARFĂ SA			Stația CFR Adjud	
42.	Linia ferată industrială Depoul Exploatare Buzău			SNTFM CFR MARFĂ SA Sucursala Moldova			Stația CFR Buzău	
43.	Linia ferată industrială SNTFC - CFR CĂLĂTORI SA BUCUREȘTI - SECȚIA DE EXPLOATARE LOCOMOTIVE DE CĂLĂTORI BACĂU			SNTFC CFR CĂLĂTORI SA - SRTFC Iași			Stația CFR Bacău	
44.	Linia ferată industrială S.C. TRANS EXPEDITION FEROVIAIR S.R.L. – liniile 8L și 11L			S.C. TRANS EXPEDITION FEROVIAIR S.R.L.			Stația CFR Dornești	
45.	Linia ferată industrială S.C. TRANS EXPEDITION FEROVIAIR S.R.L. – liniile nr. 15, 16, 18, 19 cale normală			S.C. TRANS EXPEDITION FEROVIAIR S.R.L.			Stația CFR Dornești	
46.	Linia ferată industrială HOLZINDUSTRIE SCHWEIGHOFER - RECI			HOLZINDUSTRIE SCHWEIGHOFER S.R.L.			HCV Moacșa	
47.	Linia ferată industrială REMIZA DE LOCOMOTIVE "C.F.R. MARFĂ" CARANSEBEȘ			S.N.T.F.M. CFR MARFĂ S.A. BUCUREȘTI SUCURSALA BANAT-OLTENIA			Stația CFR Caransebeș	
Anexa II la CSB 0011								
Vehicule feroviare motoare pentru efectuarea operațiunilor de transport de tip B								
Nr. crt.	Tip vehicul feroviar			Număr vehicul feroviar				
1.	LE-MA 6000KW			91 53 0 480 016-1 (serie șasiu SOF 022)				

ASFR – AFER

Certificate de siguranță Partea A și Partea B eliberate operatorilor de transport feroviar
conform OMT 535/2007, cu modificările și completările ulterioare, în perioada 01.01.2019– 28.02.2019

Nr. crt.	Denumire juridică întreprindere feroviară certificată						Acronim	Nr. național de înregistrare
CS Partea A	Nr. referință internă	Nr. identificare UE	Nou/reînnoit/actualizat/modificat	Nr. identificare UE certificat anterior	Data eliberării	Valabil de la	Valabil până la	Tip serviciu de transport feroviar*
CS Partea B								
Anexa I la CSB – Secții de circulație, stații CF, zone de manevră feroviară și LFI pe care operatorul de transport feroviar este autorizat să efectueze servicii de transport feroviar								
Secții de circulație								
Nr. crt.	Zona de manevră			Proprietar		Stația CF adiacentă		
Anexa II la CSB - Vehicule feroviare motoare cu care operatorul de transport feroviar este autorizat să efectueze servicii de transport feroviar								
Nr. crt.	Tip vehicul feroviar			Număr vehicul feroviar				
2.	LE-MA 6000KW			91 53 0 480 035-1 (serie șasiu SOF 046)				
3.	LE-MA 6000KW			91 53 0 480 036-9 (serie șasiu SOF 047)				
4.	LE-MA 6000 KW			91 53 0 480 037-7 (serie șasiu SOF 048)				
5.	LE 5100 KW			91 53 0 400 064-8 (serie șasiu 64)				
6.	LE 5100 KW			401005-4 (serie șasiu 154)				
7.	LE 5100 KW			401010-4 (serie șasiu 450)				
8.	LE 5100 KW			91 53 0 400 087-9 (serie șasiu 87)				
9.	LE 5100 KW			91 53 0 400 115-8 (serie șasiu 115)				
10.	LE 5100 KW			91 53 0 400 167-9 (serie șasiu 214)				
11.	LE 5100 KW			91 53 0 400 185-1 (serie șasiu 611)				
12.	LE 5100 KW			91 53 0 400 378-2 (serie șasiu 461)				
13.	LE 5100 KW			91 53 0 400 437-6 (serie șasiu 542)				
14.	LE 5100 KW			91 53 0 400 582-9 (serie șasiu 687)				
15.	LE 5100 KW			91 53 0 400 615-7 (serie șasiu 720)				
16.	LE 5100 KW			91 53 0 400 691-8 (serie șasiu 797)				
17.	LE 5100 KW			91 53 0 400 704-9 (serie șasiu 809)				
18.	LE 5100 KW			91 53 0 400 711-4 (serie șasiu 817)				
19.	LE 5100 KW			91 53 0 400 723-9 (serie șasiu 828)				
20.	LE 5100 KW			91 53 0 400 748-6 (serie șasiu 853)				
21.	LE 5100 KW			91 53 0 400 795-7 (serie șasiu 946)				
22.	LE 5100 KW			91 53 0 400 817 -9 (serie șasiu 967)				
23.	LE 5100 KW			91 53 0 400 865-8 (serie șasiu 1015)				
24.	LE 5100 KW			91 53 0 400 882-3 (serie șasiu 1031)				
25.	LE 5100 KW			91 53 0 401 006-8 (serie șasiu 156)				
26.	LE 5100 KW			91 53 0401 014-2 (serie șasiu 493)				
27.	LE 5100 KW			91 55 0 600 001-6 (serie șasiu 787)				
28.	LE 3400 kW			91 53 0 430 132-7 (serie șasiu 243)				
29.	LE 3400 KW			97 53 0 430 141-2 (serie șasiu 1141014)				
30.	LE 3400 kW			91 53 0 430 144-2 (serie șasiu 1141024)				
31.	LDE 2100 CP			92 53 0 600 180-9 (serie șasiu 951)				

ASFR – AFER

Certificate de siguranță Partea A și Partea B eliberate operatorilor de transport feroviar
conform OMT 535/2007, cu modificările și completările ulterioare, în perioada 01.01.2019– 28.02.2019

Nr. crt.	Denumire juridică întreprindere feroviară certificată						Acronim	Nr. național de înregistrare
CS Partea A	Nr. referință internă	Nr. identificare UE	Nou/reînnoit/actualizat/modificat	Nr. identificare UE certificat anterior	Data eliberării	Valabil de la	Valabil până la	Tip serviciu de transport feroviar*
CS Partea B								
Anexa I la CSB – Secții de circulație, stații CF, zone de manevră feroviară și LFI pe care operatorul de transport feroviar este autorizat să efectueze servicii de transport feroviar								
Nr. crt.	Secții de circulație							
Nr. crt.	Zona de manevră			Proprietar			Stația CF adiacentă	
Anexa II la CSB - Vehicule feroviare motoare cu care operatorul de transport feroviar este autorizat să efectueze servicii de transport feroviar								
Nr. crt.	Tip vehicul feroviar				Număr vehicul feroviar			
32.	LDE 2100 CP				92 53 0 600 249-2 (serie șasiu 294)			
33.	LDE 2100 CP				92 53 0 600 547-9 (serie șasiu 797)			
34.	LDE 2100 CP				92 53 0 600 638-6 (serie șasiu 952)			
35.	LDE 2100 CP				92 53 0 600 714-5 (serie șasiu 1183)			
36.	LDE 2100 CP				92 53 0 600 734-3 (serie șasiu 1112)			
37.	LDE 2100 CP				92 53 0 600 840-8 (serie șasiu 1262)			
38.	LDE 2100 CP				92 53 0 600 882-0 (serie șasiu 1345)			
39.	LDE 2100 CP				92 53 0 600 992-7 (serie șasiu 1546)			
40.	LDE 2100 CP				92 53 0 601 107-1 (serie șasiu 1713/1714)			
41.	LDE 2100 CP				92 53 0 601 502-3 (serie șasiu 1936)			
42.	LDE 2100 CP				92 53 0 601 565-0 (serie șasiu 1928)			
43.	LDE 2100 CP				92 53 0 601 596-5 (serie șasiu 100)			
44.	LDE 2100 CP				92 53 0 601 627-8 (serie șasiu 123)			
45.	LDE 2100 CP				92 55 0 609 005-7 (serie șasiu 148)			
46.	LDE 2100 CP				92 55 0 609 012-3 (serie șasiu 342)			
47.	LDH 1250 CP				92 53 0 810 702-6 (serie șasiu 26131)			
48.	LDH 1250 CP				92 53 0 810 726-5 (serie șasiu 22711)			
49.	LDH 1250 CP				92 53 0 810 751-3 (serie șasiu 25250)			
50.	LDH 1250 CP				92 53 0 810 752-1 (serie șasiu 22702)			
51.	LDH 1250 CP				92 53 0 810 820-6 (serie șasiu 25725)			
52.	LDH 1250 CP				92 53 0 810 919-6 (serie șasiu 22320)			
12.	MMV RAIL ROMANIA S.A.						MMVRO	J12/1899/2015
CS Partea A	CSA 0006	RO1220190006	reinnoit	RO1220170003	08.02.2019	10.02.2019	10.02.2021	tip B, inclusiv transport de mărfuri periculoase
CS Partea B	CSB 0012	RO1220190012	reinnoit	RO1220180044	08.02.2019	10.02.2019	10.02.2021	tip B, inclusiv transport de mărfuri periculoase
Anexa I la CSB 0012								
Nr. crt.	Secții de circulație							
1.	Ploiești Sud – Ploiești Vest – Câmpina – Predeal – Dârste – Ram. Brașov Tranzit – Brașov Triaj – Brașov – Augustin – Rupea – Sighișoara – Coșșă Mică – Blaj și retur;							
2.	Predeal – Dârste – Ram. Gr. Tranzit – Ram. Brașov Tj. – Brașov gr. Tranzit și retur;							
3.	Predeal – Dârste – Brașov – Brașov gr. Tranzit și retur;							
4.	Blaj – Coșșariu Gr. Pod Mureș – Teiuș – Războieni – Călărași Turda – Ram.Turda – Câmpia Turzii – Apahida – Cluj Napoca Est – Cluj Napoca – Aghireș – Suncuiuș – Aleșd – Tileagd – Oradea Est – Oradea – Episcopia Bihor Fr. și retur;							
5.	Apahida – Ram. Cojocna – Jucu – Dej Călători – Jibou – Sărmășag – Carei – Carei Fr. și retur;							
6.	Vințu de Jos – Coșșariu – Coșșariu Gr. Pod Mureș – Blaj și retur							
7.	Teiuș – Războieni – Luduș – Târgu Mureș – Deda – Voșlăbeni și retur;							
8.	Coșșariu – Teiuș și retur;							

ASFR – AFER

Certificate de siguranță Partea A și Partea B eliberate operatorilor de transport feroviar
conform OMT 535/2007, cu modificările și completările ulterioare, în perioada 01.01.2019– 28.02.2019

Nr. crt.	Denumire juridică întreprindere feroviară certificată						Acronim	Nr. național de înregistrare
CS Partea A	Nr. referință internă	Nr. identificare UE	Nou/reînnoit/actualizat/modificat	Nr. identificare UE certificat anterior	Data eliberării	Valabil de la	Valabil până la	Tip serviciu de transport feroviar*
CS Partea B								
Anexa I la CSB – Secții de circulație, stații CF, zone de manevră feroviară și LFI pe care operatorul de transport feroviar este autorizat să efectueze servicii de transport feroviar								
Secții de circulație								
Nr. crt.	Zona de manevră			Proprietar		Stația CF adiacentă		
Anexa II la CSB - Vehicule feroviare motoare cu care operatorul de transport feroviar este autorizat să efectueze servicii de transport feroviar								
Nr. crt.	Tip vehicul feroviar				Număr vehicul feroviar			
9.	Arad – Utvișiu Nou - Sântana – Șimand – Nădab – Chișineu Criș – Zerind – Ciumeghiu – Salonta – Cefa – Leș Bihor – Oradea Vest – Oradea – Oradea Est și retur;							
10.	Arad – Aradu Nou – Timișoara Nord – Jebel – Stamura Moravița și retur;							
11.	Arad – Pecica – Nădlac și retur;							
12.	Timișoara Sud – Ram. Modos – Timișoara Nord – Timișoara Est – Lugoj – Caransebeș – Orșova – Filiași și retur;							
13.	Timișoara Sud – Ram. Modos – Timișoara Nord – Timișoara Est – Radna – Arad și retur;							
14.	Ronaț Triaj – Biled – Satu Nou – Secusigiu – Arad și retur;							
15.	Ronaț Triaj – Săndreii – Periam – Lovrin – Jimbolia – Cărpiniș – Timișoara Nord și retur;							
16.	Stamura Moravița – Voiteni – Berzovia – Reșița Sud – Caransebeș – Lugoj – Ilia - Mintia și retur;							
17.	Brasov Triaj – Sfântu Gheorghe – Siculeni – Deda – Saratel – Beclean pe Someș – Dej Triaj – Jibou – Baia Mare – Satu Mare – Carei – Valea lui Mihai – Valea lui Mihai Fr. și retur;							
18.	Dej Călători – Ram. Dej gr. A – Beclean pe Someș – Saratel – Bistrița Nord și retur;							
19.	Oradea Vest – Episcopia Bihor – Valea lui Mihai și retur;							
20.	Siculeni – Ghimeș – Adjud – Mărășești – Putna Seacă – Boboc – Buzău și retur;							
21.	Adjud – Bacău – Roman – Verești – Suceava – Suceava Nord – Dornești – Vicșani și retur;							
22.	Suceava – Suceava Vest – Vama – Ilva Mică – Salva – Beclean pe Someș și retur;							
23.	Dărmănești – Suceava Nord – Suceava Vest – Suceava și retur;							
24.	Bacău – Pașcani – Podul Iloaiei – Cristești Jijia și retur;							
25.	Bacău – Bicaz și retur;							
26.	Buzău – Putna Seacă – Mărășești Ram. Putna – Gen. Eremia Grigorescu – Tecuci – Ram. Cosmești – Tecuci Nord HC. – Frunzeasca – Bârlad – Crasna – Buhăești – Cristești Jijia și retur;							
27.	Galați – Barboși Triaj A/B – Tecuci – Frunzeasca – Gen. Eremia Grigorescu – Mărășești – Adjud și retur;							
28.	Barboși Triaj A/B – Mălina și retur;							
29.	Făurei – Făurei Ram. Dedulești – Dedulești – Brăila – Barboși Călători – Filești – Ram. C.S.G. – Cătușa și retur;							
30.	Fetești – Țândărei – Făurei Ram. Cireșu – Făurei Ram. Dedulești – Brăila și retur							
31.	Făurei – Tecuci – Tecuci Ram. Cosmești – Ram. Gen. Eremia Grigorescu – Mărășești – Adjud și retur;							
32.	Cătușa – Barboși Călători – Ram. Barboși Tj. Post 14 – Independența H.M. – Ram. Barboși Tj. Post 14 – Barboși Ram. Siret – Barboși Cabina 1 – Ram. Barboși Triaj și retur;							
33.	Chiajna – Videle – Craiova – Filiași – Cărbunești – Tg. Jiu – Petroșani – Simeria Triaj – Ram. Simeria – Vințu de Jos și retur;							
34.	Simeria Triaj – Simeria – Orăștie și retur;							
35.	Simeria – Ilteu – Radna – Glogovăț – Arad – Curtici – Cutici Fr. și retur;							
36.	Brazi – Ghighiu – Dâmbu – Ploiești Est – Buzău – Făurei – Țândărei – Fetești – Medgidia – Palas – Agigea Nord OIL Terminal și retur;							
37.	Fetești – Ciulnița – Pantelimon – București Băneasa – Ram. Pajura – București Triaj Post 17 – Bucureștii Noi – Chiajna și retur;							
38.	Brazi – Ploiești Sud – Ploiești Nord – Ploiești Est și retur;							
39.	Ploiești Crâng H.M. – Ploiești Vest – Ploiești Triaj – Brazi și retur;							
40.	Ploiești Triaj – Ploiești Sud – Ploiești Est și retur;							
41.	Ploiești Vest – PM Ram Ploiești Triaj – Brazi și retur;							
42.	Ploiești Sud – Dâmbu – Ghighiu și retur;							
43.	Ploiești Sud – Dâmbu – Corlătești – Urziceni – Slobozia Veche – Ciulnița – Călărași Sud și retur;							
44.	Pasărea – București Băneasa – Ram. Pajura – Chitila – Brazi și retur;							
45.	Ghighiu – Ramificație Corlătești – Corlătești – Urziceni și retur;							
46.	Ciulnița – Slobozia Veche – Țândărei – Fetești și retur;							
47.	Chiajna – București Nord – Depoul București Călători și retur;							
48.	Constanța Port Terminal Ferry Boat – Agigea Ecluză P1 – Agigea Ecluză – Agigea Nord – Constanța - Palas – Post Medeea – Post Constanța Vii – Constanța Port Zona B – Constanța Port Zona A și retur;							
49.	Palas – Post Medeea – Post Constanța Vii – Constanța Port MOL 5 și retur;							
50.	Capu Midia – Năvodari – Lumina P2 – Siutghiol – Constanța Mărfuri – Palas și retur;							
51.	Medgidia – Tulcea Oraș și retur;							
52.	Medgidia – Romcim Medgidia și retur;							
53.	București Obor – Pantelimon – București Sud – Jilava – București Vest – Chiajna și retur;							
54.	București Obor – Ram. R5 Pantelimon – R3 Pantelimon – București Băneasa și retur;							
55.	București Nord – Pajura H.M. – Mogoșoia – PM R3 Buciumeni – Buftea și retur;							
56.	București Progresu – Jilava și retur;							

ASFR – AFER

Certificate de siguranță Partea A și Partea B eliberate operatorilor de transport feroviar
conform OMT 535/2007, cu modificările și completările ulterioare, în perioada 01.01.2019– 28.02.2019

Nr. crt.	Denumire juridică întreprindere feroviară certificată						Acronim	Nr. național de înregistrare
CS Partea A	Nr. referință internă	Nr. identificare UE	Nou/reînnoit/actualizat/modificat	Nr. identificare UE certificat anterior	Data eliberării	Valabil de la	Valabil până la	Tip serviciu de transport feroviar*
CS Partea B								
Anexa I la CSB – Secții de circulație, stații CF, zone de manevră feroviară și LFI pe care operatorul de transport feroviar este autorizat să efectueze servicii de transport feroviar								
Secții de circulație								
Nr. crt.	Zona de manevră			Proprietar			Stația CF adiacentă	
Anexa II la CSB – Vehicule feroviare motoare cu care operatorul de transport feroviar este autorizat să efectueze servicii de transport feroviar								
Nr. crt.	Tip vehicul feroviar				Număr vehicul feroviar			
57.	Chiajna – Ram. Rudeni – Chitila – P. mac. R1 Buciumeni – Mogoșoaia – Urziceni – Faurei și retur;							
58.	Pasărea – Voluntari – Mogoșoaia și retur;							
59.	Videle – Giurgiu Nord – Giurgiu Nord Fr și retur;							
60.	Roșiori Nord – Zimnicea și retur;							
61.	Craiova – Piatra Olt – Slatina – Costești – Bradu de Sus – Pitești – Golești și retur;							
62.	Craiova – Calafat și retur;							
63.	Bradu de Sus – Golești – Chitila și retur;							
64.	Bradu Rafinărie – Bradu de Sus – Pitești – Curtea de Arges și retur;							
65.	Golești – Argeșel și retur;							
66.	Bradu de Sus – Costești – Roșiori Nord – Turnu Măgurele și retur;							
67.	Caracal – Vlădueni – Piatra Olt – Băbeni – Podu Olt – Sibiu – Săliște – Vințu de Jos și retur;							
68.	Caracal – Corabia și retur;							
69.	Sibiu – Loamneș – Copșa Mică și retur;							
70.	Filiași – R1 Turceni – Ram. Filiași – Turceni - Rovinari – Amaradia – Ram. Budieni – Tg. Jiu și retur;							
71.	Filiași – Motru și retur;							
72.	Glogovăț – Ram. Glogovăț – Aradu Nou – Periam – Sănnicolau Mare – Vâlcani și retur;							
73.	Buzău – Ram. Boboc – Buzău Sud și retur;							
74.	Buftea – P. mac. R1 Buciumeni – Ram. Săbăreni – Titu – Târgoviște – Ploiești Vest – Ploiești Triaj – Brazi și retur;							
75.	Târgoviște – Pietroșița și retur;							
76.	Timișoara Nord – Ram. Pav CFR – Ram R2 Jimbolia – Cărpiniș – Ionei și retur;							
77.	Stamora Moravița – Jebel – Giera și retur;							
78.	Stamora Moravița – Voiteni – Vasiova – Oravița – Iam și retur;							
79.	Ploiești Nord – Măneciu și retur;							
80.	Buda – Slănic și retur;							
81.	Brașov Călători – Șercaia – Podu Olt și retur;							
82.	Titan – București Sud – Voluntari și retur;							
83.	Săcuieni Bihor – Marghita – Sărmășag și retur;							
84.	Episcopia Bihor – Oradea Vest – Cheresig și retur;							
85.	Ciurmeghi – Holod – Vașcău și retur;							
86.	Timișoara Sud – Buziaș – Lugoj și retur;							
87.	Timișoara Nord – Cruceni și retur;							
88.	Mintia – Păuliș Lunca Grupa Tehnică și retur;							
89.	Voșlobeni – Chileni și retur;							
90.	Satu Mare – Halmeu Fr. și retur;							
91.	Hm. Cojocna – Ram. Jucu – Ram. Cojocna – Hm. Jucu și retur;							
92.	Simeria – Pestiș și retur;							
93.	Simeria – Hunedoara și retur;							
94.	Botiz – Bixad Hcv și retur;							
95.	Caransebeș - Caransebeș Triaj – Zăguzeni și retur;							
96.	Rădulești – R2 Videle – R1 Videle – Ciolpani și retur;							
97.	Băbeni – Alunu Hm și retur;							
98.	Jiu – Jiu HM – Banu Mărăcine și retur;							
99.	Timișoara Sud – Ronaț Triaj și retur;							
100.	Timișoara Nord – Ronaț Triaj Cab. 1 h – Ronaț Triaj și retur;							
101.	Sântana – Ineu – Gurahonț – Brad și retur;							
102.	Ineu – Cernei și retur;							
103.	Buziaș – Gătaia și retur;							
104.	Gătaia – Jarnu Mare și retur;							
105.	Oravița – Semnal YA Oravița – Lișava HM – Gârliște HM – Anina și retur;							
106.	Caransebeș – Voislova și retur;							
107.	Livezeni – Vulcan – Lupeni și retur;							
108.	Nerău – Lovrin și retur;							

ASFR – AFER

Certificate de siguranță Partea A și Partea B eliberate operatorilor de transport feroviar
conform OMT 535/2007, cu modificările și completările ulterioare, în perioada 01.01.2019– 28.02.2019

Nr. crt.	Denumire juridică întreprindere feroviară certificată						Acronim	Nr. național de înregistrare
CS Partea A	Nr. referință internă	Nr. identificare UE	Nou/reînnoit/actualizat/modificat	Nr. identificare UE certificat anterior	Data eliberării	Valabil de la	Valabil până la	Tip serviciu de transport feroviar*
CS Partea B								
Anexa I la CSB – Secții de circulație, stații CF, zone de manevră feroviară și LFI pe care operatorul de transport feroviar este autorizat să efectueze servicii de transport feroviar								
Secții de circulație								
Nr. crt.	Zona de manevră			Proprietar		Stația CF adiacentă		
Anexa II la CSB - Vehicule feroviare motoare cu care operatorul de transport feroviar este autorizat să efectueze servicii de transport feroviar								
Nr. crt.	Tip vehicul feroviar				Număr vehicul feroviar			
109.	Cenad – Sânnicolau Mare – Lovrin și retur;							
110.	Jebel – Liebling Hm și retur;							
111.	Nădab – Grâniceri și retur;							
112.	Marghita – Popești și retur;							
113.	Botiz – Ram. Botiz și retur;							
114.	Ram. Bușag – Ram. Lăpușel și retur;							
115.	Bărăbaș – Zlatna Tehnică și retur;							
116.	Salva – Vișeu de Jos – Valea Vișeuului –Câmpulung la Tisa și retur;							
117.	Ilva Mică – Rodna Veche și retur;							
118.	Ucea – Victoria și retur;							
119.	Șibot – Cugir și retur;							
120.	Bartolomeu – Râșnov – Zărnești și retur;							
121.	Blaj – Praid și retur;							
122.	Vânători – Cristur Hm – Odorhei și retur;							
123.	Hărman – Budila H – Teliu Hc – Întorsura Buzăului și retur;							
124.	Hărman – Sfântu Gheorghe – Tg. Secuiesc – Brețcu și retur;							
125.	Luduș – Sărmășel – Măgheruș Sieu și retur;							
126.	Dărmănești – Gura Humorului și retur;							
127.	Fălticeni – Dolhasca și retur;							
128.	Târgu Neamț – Pașcani și retur;							
129.	Verești – Leorda – Dorohoi – Dângeni – Lețcani și retur;							
130.	Leorda – Botoșani și retur;							
131.	Podu Iloaiei – Hârlău și retur;							
132.	Roman – Buhăiești și retur;							
133.	Crasna – Huși și retur;							
134.	Zorleni – Fălcu și retur;							
135.	Galați – Berești – Bârlad și retur;							
136.	Buzău – Vernești – Berca HM – Nehoișu și retur;							
137.	Barboși – Barboși Port și retur;							
138.	Dorobanțu – Năvodari – Capu Midia și retur;							
139.	Medgidia – Medgidia Post 2 – Medgidia P.C.2 – Ciocârlia HCV – Cobadin HCV – Casicea HCV – Negru Vodă și retur;							
140.	Agigea Nord – Mangalia și retur;							
141.	București Sud – București Sud Gr. Călători – Budești Hm. – Oltenița și retur;							
142.	București Grivița – București Băneasa – R. 3 Pantelimon – București Obor și retur;							
143.	Câmpia Turzii – Turda și retur;							
144.	Vișeu de Jos – Borșa și retur;							
145.	Dormișoara – Floreni și retur.							
Nr. crt.	Zona de manevră			Proprietar		Stația CF adiacentă		
1.	Linia ferată industrială S.R.T.F.C. TIMIȘOARA - DEPOUL DE LOCOMOTIVE CĂLĂTORI ARAD			S.N.T.F.C. "CFR CĂLĂTORI" S.A. București S.R.T.F.C. TIMIȘOARA		Stația CF Arad		
2.	Linia ferată industrială S.R.T.F.C. Brașov - Depoul CF BRAȘOV			S.N.T.F.C. "CFR CĂLĂTORI" S.A. București Sucursala Regională de Transport Feroviar de Călători Brașov		Stația CF Brașov Triaj		
3.	Linia ferată industrială Depoul de Locomotive București Călători			S.N.T.F.C. "CFR CĂLĂTORI" S.A.		Stația CF București Nord		
4.	Linia ferată industrială S.N.T.F.C. "CFR CĂLĂTORI" S.A. DEPOUL CF IAȘI			S.N.T.F.C. - CFR CĂLĂTORI S.A. BUCUREȘTI – S.R.T.F.C. IAȘI		Stația CF Iași		
5.	Linia ferată industrială Depoul de Locomotive Dej Triaj			S.N.T.F.M. "CFR MARFĂ" S.A. București – Sucursala Transilvania		Stația CF Dej Triaj		

ASFR – AFER

Certificate de siguranță Partea A și Partea B eliberate operatorilor de transport feroviar
conform OMT 535/2007, cu modificările și completările ulterioare, în perioada 01.01.2019– 28.02.2019

Nr. crt.	Denumire juridică întreprindere feroviară certificată						Acronim	Nr. național de înregistrare
CS Partea A	Nr. referință internă	Nr. identificare UE	Nou/reînnoit/actualizat/modificat	Nr. identificare UE certificat anterior	Data eliberării	Valabil de la	Valabil până la	Tip serviciu de transport feroviar*
CS Partea B								
Anexa I la CSB – Secții de circulație, stații CF, zone de manevră feroviară și LFI pe care operatorul de transport feroviar este autorizat să efectueze servicii de transport feroviar								
Nr. crt.	Secții de circulație							
Nr. crt.	Zona de manevră			Proprietar			Stația CF adiacentă	
Anexa II la CSB – Vehicule feroviare motoare cu care operatorul de transport feroviar este autorizat să efectueze servicii de transport feroviar								
Nr. crt.	Tip vehicul feroviar			Număr vehicul feroviar				
6.	Linia ferată industrială S.R.T.F.C. CLUJ - DEPOUL DE LOCOMOTIVE CLUJ			S.N.T.F.C. "CFR CĂLĂTORI" S.A. București			Stația CF Cluj Napoca	
7.	Linia ferată industrială Sucursala Regională de Transport Feroviar de Călători Timișoara Depoul de Locomotive Timișoara			S.N.T.F.C. "CFR CĂLĂTORI" S.A. București Sucursala Regională de Transport Feroviar de Călători Timișoara			Stația CF Timișoara Nord	
8.	Linia ferată industrială DEPOUL CFR CĂLĂTORI PITEȘTI			SOCIETATEA NAȚIONALĂ DE TRANSPORT FEROVIAIR DE CĂLĂTORI "CFR CĂLĂTORI" S.A.			Stația CF Pitești	
9.	Linia ferată industrială Depoul de Locomotive Călători Ploiești			S.N.T.F.C. "CFR CĂLĂTORI" SA			Stația CF Ploiești Sud	
10.	Linia ferată industrială DEPOUL DE LOCOMOTIVE "C.F.R. MARFĂ" SIMERIA			S.N.T.F.M. CFR Marfă S.A. BUCUREȘTI SUCURSALA BANAT -OLTENIA			Stația CF Simeria	
11.	Linia ferată industrială Depoul de Locomotive CFR Palas			S.N.T.F.M. "CFR Marfă" SA			Stația CF Palas	
12.	Linia ferată industrială Depoul de Locomotive CFR Fetești			S.N.T.F.M. "CFR Marfă" SA			Stația CF Fetești	
13.	Linia ferată industrială Depoul CFR Marfă Craiova			S.N.T.F.M. "C.F.R. MARFĂ" S.A. BUCUREȘTI SUCURSALA BANAT-OLTENIA			Stația CF Craiova	
14.	Linia ferată industrială DEPOUL EXPLOATARE BUZĂU			S.N.T.F.M. "CFR MARFĂ" S.A. București			Stația CF Buzău	
15.	Linia ferată industrială REMIZA DE LOCOMOTIVE ORADEA			S.N.T.F.M. "CFR MARFĂ" S.A.			Stația CF Oradea	
16.	Linia ferată industrială Depoul de Locomotive CFR Adjud			S.N.T.F.M. "CFR Marfă" SA			Stația CF Adjud	
17.	Linia ferată industrială Depoul de Locomotive CFR Tg. Mureș			S.N.T.F.M. "CFR Marfă" SA			Stația CF Tg. Mureș	
18.	Linia ferată industrială S.N.T.F.C. "CFR CĂLĂTORI" S.A. – S.R.T.F.C. GALAȚI - DEPOUL C.F. GALAȚI			S.N.T.F.C. "CFR CĂLĂTORI" S.A. BUCUREȘTI – S.R.T.F.C. GALAȚI			Stația CF Galați	
19.	Linia ferată industrială OSCAR DOWNSTREAM S.R.L. – Punct de lucru Fundulea			OSCAR DOWNSTREAM S.R.L.			Stația CF Fundulea	
20.	Linia ferată industrială S.C. KEMCRISTAL S.R.L.			S.C. KEMCRISTAL S.R.L.			Stația CF Fundulea	
21.	Linia ferată industrială DON CARLOS SRL– Punct de lucru Gătaia			DON CARLOS S.R.L			Stația CF Gătaia	
22.	Linia ferată industrială S.C. SOUFFLET MALȚ ROMÂNIA S.A. – Sucursala Buzău			S.C. SOUFFLET MALȚ ROMÂNIA S.A.			Stația CF Buzău Sud	
23.	Linia ferată industrială SC OIL TERMINAL SA CONSTANȚA Depozit Nord – Rampa Țiței și Rampa 1A			OIL TERMINAL SA			Stația CF Palas	
24.	Linia ferată industrială S.C. OSCAR DOWNSTREAM S.R.L. – Depozitul de Carburanți Șercaia			S.C. OSCAR DOWNSTREAM S.R.L.			H. M. Șercaia	
25.	Linia ferată industrială S.C. PRUTUL S.A. GALAȚI – BAZA SILOZ Călărași			S.C. PRUTUL S.A.			Stația CF Călărași Sud	
26.	Linia ferată industrială SC. PRUTUL SA GALAȚI – BAZA SILOZSÂRCA			PRUTUL S.A.			H. M. Sârca	
27.	Linia ferată industrială S.C. OIL TERMINAL S.A. CONSTANȚA – Platforma Sud			S.C. OIL TERMINAL S.A.			Stația CF Agigea Nord	
28.	Linia ferată industrială SC AGROIND CAUACEU SA – Punct de lucru Oradea			SC AGROIND CAUACEU SA			H.M. Oradea Vest	
29.	Linia Ferată Industrială S.C. STEEL PETROL S.R.L.			S.C. STEEL PETROL S.R.L.			H.M. Oradea Vest	

ASFR – AFER

Certificate de siguranță Partea A și Partea B eliberate operatorilor de transport feroviar
conform OMT 535/2007, cu modificările și completările ulterioare, în perioada 01.01.2019– 28.02.2019

Nr. crt.	Denumire juridică întreprindere feroviară certificată						Acronim	Nr. național de înregistrare
CS Partea A	Nr. referință internă	Nr. identificare UE	Nou/reînnoit/actualizat/modificat	Nr. identificare UE certificat anterior	Data eliberării	Valabil de la	Valabil până la	Tip serviciu de transport feroviar*
CS Partea B								
Anexa I la CSB – Secții de circulație, stații CF, zone de manevră feroviară și LFI pe care operatorul de transport feroviar este autorizat să efectueze servicii de transport feroviar								
Secții de circulație								
Nr. crt.	Zona de manevră			Proprietar		Stația CF adiacentă		
Anexa II la CSB - Vehicule feroviare motoare cu care operatorul de transport feroviar este autorizat să efectueze servicii de transport feroviar								
Nr. crt.	Tip vehicul feroviar			Număr vehicul feroviar				
30.	Linia ferată industrială S.C. AGRICOVER S.A. Buzău și S.C. ARDEALUL S.A. Carei – Baza de recepție Marghita			AGRICOVER S.A.		Stația CF Marghita		
31.	Linia ferată industrială S.C. AGRICOVER S.A. Buzău - Baza de recepție TINCA			AGRICOVER S.A.		H.M. Tinca		
32.	Linia ferată industrială S.C. BRISEGROUP S.R.L – Baza de Recepție Carei			BRISEGROUP S.R.L.		Stația CF Carei		
33.	Linia ferată industrială DRDP Cluj – SDN Satu Mare			DRDP Cluj – SDN Satu Mare		Stația CF Carei		
34.	Linia ferată industrială S.C. AGROTEX S.R.L. Carei – Punct de lucru Valea lui Mihai			S.C. AGROTEX S.R.L. CAREI		Stația CF Valea lui Mihai		
35.	Linia ferată industrială S.C. SIMCOR S.A.			S.C. SIMCOR S.A.		Stația CF Valea lui Mihai		
36.	Linia ferată industrială S.C. RAFINĂRIA ASTRA ROMÂNĂ S.A.			S.C. RAFINĂRIA ASTRA ROMÂNĂ S.A.		Stația CF Chighiu și Stația CF Ploiești Sud		
37.	Linia ferată industrială SC TEREOS ROMÂNIA SA			TEREOS ROMÂNIA SA		Stația CF Luduș		
38.	Linia ferată industrială OSCAR DOWNSTREAM S.R.L. – Punct de lucru Zădăreni			OSCAR DOWNSTREAM S.R.L.		Hcv Zădăreni		
39.	Linia ferată industrială OSCAR DOWNSTREAM S.R.L. – Punct de lucru Războieni			OSCAR DOWNSTREAM S.R.L.		Stația CF Războieni		
40.	Linia ferată industrială AMEROPA GRAINS SA- Punct de Lucru Cărpiniș			AMEROPA GRAINS SA		Stația CF Cărpiniș		
41.	Linia ferată industrială S.C. AUTOMOBILE DACIA SA Mioveni			AUTOMOBILE DACIA SA		Stația CF Ciumești		
42.	Linia ferată industrială S.C. DUCTIL STEEL S.A. Buzău			VIA TERRA SPEDITION S.R.L.		Stația CF Buzău		
43.	Linia ferată industrială CEREALCOM DOLJ SRL – Siloz LEU			CEREALCOM DOLJ SRL		HM Leu		
44.	Linia ferată industrială CEREALCOM DOLJ SRL – Siloz JIU			CEREALCOM DOLJ SRL		HM Jiu		
45.	Linia ferată industrială CEREALCOM DOLJ SRL – SILOZ PORTĂREȘTI			CEREALCOM DOLJ SRL		HM Portărești		
46.	Linia ferată industrială Cerealcom Dolj SRL – Siloz Băilești			CEREALCOM DOLJ SRL		Stația CF Băilești		
47.	Linia ferată industrială CEREALCOM DOLJ SRL – Siloz MOȚĂȚEI			CEREALCOM DOLJ SRL		HM Moțăței		
48.	Linia ferată industrială CEREAL DOCKS EAST EUROPE – racordată la stația CFR Orțișoara			CEREAL DOCKS EAST EUROPE SA		Stația CF Orțișoara		
49.	Linia ferată industrială S.C. PROMAT COMIMPEX S.R.L. Tășnad			S.C. PROMAT COMIMPEX S.R.L.		Stația CF Tășnad		
50.	Linia ferată industrială S.C. AGRODEP S.R.L.			S.C. AGRODEP S.R.L.		Stația CF Sântana		
51.	Linia ferată industrială S.C. 7 SILO AGRAR S.R.L. Târgu Mureș			7 SILO AGRAR S.R.L.		Stația CF Iernut		
52.	Linia ferată industrială CLAUS SERVICE S.R.L. – Punct de Lucru Orăștie			CLAUS SERVICE S.R.L.		Stația CF Orăștie		
53.	Linia ferată industrială S.C. GRANDEMAR S.A. – Punct de lucru Cariera Poieni			S.C. ABED NEGO COM S.R.L.		HM Poieni		

ASFR – AFER

Certificate de siguranță Partea A și Partea B eliberate operatorilor de transport feroviar
conform OMT 535/2007, cu modificările și completările ulterioare, în perioada 01.01.2019– 28.02.2019

Nr. crt.	Denumire juridică întreprindere feroviară certificată						Acronim	Nr. național de înregistrare
CS Partea A	Nr. referință internă	Nr. identificare UE	Nou/reînnoit/actualizat/modificat	Nr. identificare UE certificat anterior	Data eliberării	Valabil de la	Valabil până la	Tip serviciu de transport feroviar*
CS Partea B								
Anexa I la CSB – Secții de circulație, stații CF, zone de manevră feroviară și LFI pe care operatorul de transport feroviar este autorizat să efectueze servicii de transport feroviar								
Secții de circulație								
Nr. crt.	Zona de manevră			Proprietar		Stația CF adiacentă		
Anexa II la CSB – Vehicule feroviare motoare cu care operatorul de transport feroviar este autorizat să efectueze servicii de transport feroviar								
Nr. crt.	Tip vehicul feroviar			Număr vehicul feroviar				
54.	Linia ferată industrială ETEX BUILDING PERFORMANCE SA - Punct de lucru Aghireș			ETEX BUILDING PERFORMANCE SA		Stația CF Aghireș		
55.	Linia ferată industrială COMPANIA LOCALĂ DE TERMIFICARE COLTERM S.A.			COMPANIA LOCALĂ DE TERMIFICARE COLTERM S.A.		Stația CF Timișoara CET		
56.	Linia ferată industrială S.C. CEREALCOM TIMIȘ S.A. – Punct de Lucru Jebel			S.C. CEREALCOM TIMIȘ S.A.		Stația CF Jebel		
57.	Linia ferată industrială S.C. AZOMA S.A. ARAD			S.C. AGRIGROS S.R.L.		Stația CF Aradu Nou		
58.	Linia ferată industrială S.C. MAXSTILE S.R.L.			S.C. AGRIGROS S.R.L.		Stația CF Aradu Nou		
59.	Linia ferată industrială S.C. CONLOG-DEZVOLTARE IMOBILIARĂ ȘI CONSILIERE LOGISTICĂ S.R.L. Pitești			CONLOG -Dezvoltare Imobiliară și consiliere logistică S.R.L.		Stația CF Leordeni Argeș		
Anexa II la CSB 0012								
Vehicule feroviare motoare pentru efectuarea operațiunilor de transport de tip B								
Nr. crt.	Tip vehicul feroviar			Număr vehicul feroviar				
1.	LE-MA 6000 KW			91 55 0 610001-4 (serie șasiu 006)				
2.	LE-MA 6000 KW			91 55 0 610103-8 (serie șasiu SOF 037)				
3.	LE-MA 6000 KW			91 53 0 480015-3 (serie șasiu SOF 021)				
4.	LE 5100 KW			91 53 0 400389-9 (serie șasiu 471)				
5.	LE 5100 KW			91 53 0 401083-7 (serie șasiu 856)				
6.	LE 5100 KW			91 55 0 600002-4 (serie șasiu 733)				
7.	LE 5100 KW			91 55 0 601001-5 (serie șasiu 050)				
8.	LDE 2100 CP			92 53 0 600352-4 (serie șasiu 442)				
9.	LDE 2100 CP			92 53 0 601564-3 (serie șasiu 106)				
10.	LDE 2100 CP			92 53 0 601656-7 (serie șasiu 2368)				
11.	LDH 1250 CP			92 53 0 810781-0 (serie șasiu 25127)				
13.	ROFERSPED S.A.						-	J40/75682/1997
CS Partea A	CSA 0004	RO1120180004	reînnoit	RO1120170002	05.02.2018	07.02.2018	07.02.2020	tip B, inclusiv transport de mărfuri periculoase
CS Partea B	CSB 0014	RO1220190014	actualizat/modificat	RO1220180009	15.02.2019	15.02.2019	07.02.2020	tip B, inclusiv transport de mărfuri periculoase
Anexa I la CSB 0014								
Nr. crt.	Secții de circulație							
1.	Ploiești Triaj – Brazi – Ghighiu și retur;							
2.	Curtici Fr. – Curtici – Arad – Simeria – Coșlariu – Brașov – Dârste – Ploiești Vest – Ploiești Triaj – Brazi – Chitila – Ram. Pajura – București Băneasa – Pantelimon – Fetești – Palas și retur;							
3.	Craiova – Leu – Videle – Chiajna – București Noi gr. C – București Tj. Post 17 - Ramificația Pajura – București Băneasa și retur;							
4.	Brașov – Brașov Triaj – Dârste și retur;							
5.	Ploiești Vest – Ploiești Sud – Ploiești Triaj și retur;							
6.	Ploiești Sud – Ploiești Est – Valea Călugărească – Buzău și retur;							
7.	Ploiești Sud – Dâmbu – Urziceni – Slobozia Veche – Călărași Sud și retur;							
8.	Ploiești Nord – Ploiești Est – Dâmbu – Ghighiu – Brazi și retur;							
9.	Ploiești Nord – Ploiești Sud și retur;							
10.	Palas – Post Medeea – Post Constanța Vii – Constanța Port Mol 5 și retur;							

ASFR – AFER

Certificate de siguranță Partea A și Partea B eliberate operatorilor de transport feroviar
conform OMT 535/2007, cu modificările și completările ulterioare, în perioada 01.01.2019– 28.02.2019

Nr. crt.	Denumire juridică întreprindere feroviară certificată						Acronim	Nr. național de înregistrare
CS Partea A	Nr. referință internă	Nr. identificare UE	Nou/reînnoit/actualizat/modificat	Nr. identificare UE certificat anterior	Data eliberării	Valabil de la	Valabil până la	Tip serviciu de transport feroviar*
CS Partea B								
Anexa I la CSB – Secții de circulație, stații CF, zone de manevră feroviară și LFI pe care operatorul de transport feroviar este autorizat să efectueze servicii de transport feroviar								
Secții de circulație								
Nr. crt.	Zona de manevră			Proprietar		Stația CF adiacentă		
Anexa II la CSB - Vehicule feroviare motoare cu care operatorul de transport feroviar este autorizat să efectueze servicii de transport feroviar								
Nr. crt.	Tip vehicul feroviar				Număr vehicul feroviar			
11.	Palas – Post Medeea – Post Constanța Vii – Constanța Port Zona B și retur;							
12.	Palas – Post Medeea – Post Constanța Vii – Agigea Nord – Agigea Ecluza HM – Constanța Port Terminal Ferry-Boat și retur;							
13.	Palas – Post Medeea – Post Constanța – Agigea Nord P1 – Agigea N. Oil Terminal și retur;							
14.	Apahida – Câmpia Turzii – Războieni – Coșlariu și retur;							
15.	Teiuș – Coșlariu Gr. Pod Mureș – Blaj și retur;							
16.	Coșlariu – Cluj Napoca – Dej și retur;							
17.	București Triaj – Chitila și retur;							
18.	Chiajna – București Triaj și retur.							
Nr. crt.	Zona de manevră			Proprietar		Stația CF adiacentă		
1.	Linia ferată industrială Depoul CFR Marfă București Triaj			S.N.T.F.M. "CFR MARFĂ" S.A.		Stația CFR București Triaj		
2.	Linia ferată industrială Remiza de locomotive CFR Marfă Ploiești			S.N.T.F.M. "CFR MARFĂ" S.A.		Stația CFR Ploiești Sud		
3.	Linia ferată industrială S.N.T.F.M. "CFR MARFĂ" S.A. – REMIZA DE LOCOMOTIVE ROȘIORI			S.N.T.F.M. "CFR MARFĂ" S.A. București – Sucursala Banat - Oltenia		Stația CFR Roșiori Nord		
4.	Linia ferată industrială Depoul CFR Marfă Craiova			S.N.T.F.M. "CFR MARFĂ" S.A. BUCUREȘTI SUCURSALA BANAT - OLTENIA		Stația CFR Craiova		
5.	Linia ferată industrială REVIZIA DE VAGOANE "C.F.R. MARFĂ" S.A. SIMERIA TRIAJ			S.N.T.F.M. "CFR MARFĂ" S.A. București		Stația CFR Simeria Triaj		
6.	Linia ferată industrială Remiza de Locomotive CFR Marfă Teiuș			S.N.T.F.M. "CFR MARFĂ" S.A.		Stația CFR Teiuș		
7.	Linia ferată industrială PAE CFR Marfă Brașov Triaj			S.N.T.F.M. "CFR MARFĂ" S.A.		Stația CFR Brașov Triaj		
8.	Linia ferată industrială PAE CFR Marfă Sighișoara			S.N.T.F.M. "CFR MARFĂ" S.A.		Stația CFR Sighișoara		
9.	Linia ferată industrială DEPOUL DE LOCOMOTIVE DEJ TRIAJ			S.N.T.F.M. "CFR MARFĂ" S.A. București – Sucursala Transilvania		Stația CFR Dej Triaj		
10.	Linia ferată industrială DEPOUL EXPLOATARE BUZĂU			S.N.T.F.M. "CFR MARFĂ" S.A. București Sucursala Moldova		Stația CFR Buzău		
11.	Linia ferată industrială PAE CFR Marfă Făurei			S.N.T.F.M. "CFR MARFĂ" S.A.		Stația CFR Făurei		
12.	Linia ferată industrială Remiza de Locomotive CFR Marfă Fetești			S.N.T.F.M. "CFR MARFĂ" S.A.		Stația CFR Fetești		
13.	Linia ferată industrială Depoul CFR Marfă Palas			S.N.T.F.M. "CFR MARFĂ" S.A.		Stația CFR Palas		
14.	Linia ferată industrială SNTFM "CFR MARFĂ" S.A. BUCUREȘTI Sucursala Muntenia Dobrogea Constanța P.A.E. CONSTANȚA PORT			SNTFM "CFR MARFĂ" S.A. BUCUREȘTI Sucursala Muntenia Dobrogea Constanța		Stația CFR Constanța Port Zona B		
15.	Linia ferată industrială SRTFC TIMIȘOARA – DEPOUL DE LOCOMOTIVE ARAD			S.N.T.F.C. "CFR CĂLĂTORI" S.A. București S.R.T.F.C. TIMIȘOARA		Stația CFR Arad		
16.	Linia ferată industrială S.N.T.F.M. "CFR MARFĂ" S.A. CIRV – Secția IRV Ghighiu			S.N.T.F.M. "CFR MARFĂ" S.A.		Stația CFR Ghighiu		
17.	Linia ferată industrială SNTFM CFR MARFĂ SA – SECȚIA IRV ROȘIORI DE VEDE			S.N.T.F.M. "CFR MARFĂ" S.A.		Stația CFR Roșiori Nord		
18.	Linia ferată industrială CFR Marfă Secția IRV Craiova			S.N.T.F.M. "CFR MARFĂ" S.A.		Stația CFR Craiova		
19.	Linia ferată industrială CFR Marfă Secția IRV Curtici			S.N.T.F.M. "CFR MARFĂ" S.A.		Stația CFR Curtici		
20.	Linia ferată industrială CFR Marfă Secția IRV Simeria			S.N.T.F.M. "CFR MARFĂ" S.A.		Stația CFR Simeria		
21.	Linia ferată industrială CFR Marfă Secția IRV Coșlariu			S.N.T.F.M. "CFR MARFĂ" S.A.		Stația CFR Coșlariu		
22.	Linia ferată industrială CFR Marfă Secția IRV Dej Triaj			S.N.T.F.M. "CFR MARFĂ" S.A.		Stația CFR Dej Triaj		

ASFR – AFER

Certificate de siguranță Partea A și Partea B eliberate operatorilor de transport feroviar
conform OMT 535/2007, cu modificările și completările ulterioare, în perioada 01.01.2019– 28.02.2019

Nr. crt.	Denumire juridică întreprindere feroviară certificată						Acronim	Nr. național de înregistrare
CS Partea A	Nr. referință internă	Nr. identificare UE	Nou/reînnoit/actualizat/modificat	Nr. identificare UE certificat anterior	Data eliberării	Valabil de la	Valabil până la	Tip serviciu de transport feroviar*
CS Partea B								
Anexa I la CSB – Secții de circulație, stații CF, zone de manevră feroviară și LFI pe care operatorul de transport feroviar este autorizat să efectueze servicii de transport feroviar								
Nr. crt.	Secții de circulație							
Nr. crt.	Zona de manevră			Proprietar			Stația CF adiacentă	
Anexa II la CSB – Vehicule feroviare motoare cu care operatorul de transport feroviar este autorizat să efectueze servicii de transport feroviar								
Nr. crt.	Tip vehicul feroviar				Număr vehicul feroviar			
23.	Linia ferată industrială S.N.T.F.M. "CFR MARFĂ" S.A. Centrul de Întreținere și Reparații Vagoane Constanța Secția I.R.V. Palas			S.N.T.F.M. "CFR MARFĂ" S.A.			Stația CFR Palas	
24.	Linia ferată industrială CFR Marfă Secția IRV Brașov Triaj			S.N.T.F.M. "CFR MARFĂ" S.A.			Stația CFR Brașov Triaj	
Anexa II la CSB 0014								
Vehicule feroviare motoare pentru efectuarea operațiunilor de transport de tip B								
Nr. crt.	Tip vehicul feroviar				Număr vehicul feroviar			
1.	LE 5100 kW				91 53 040 0563-9 (serie șasiu 134280)			
2.	LE 5100 kW				91 53 040 0870-8 (serie șasiu 1020)			
3.	LE 5100 kW				91 53 040 0874-0 (serie șasiu 1024)			
4.	LDH 1250 CP				92 53 080 0359-7 (serie șasiu 20945)			
5.	LDE 2100 CP				60-1195-1 (serie șasiu 1825)			
6.	LDE 2100 CP				92 53 060 1340-8 (serie șasiu 2061)			
7.	LDH 1250 CP				80-0214-9 (serie șasiu 21554)			
8.	LDH 1250 CP				92 53 080 0330-8 (serie șasiu 22217)			
14.	PRVA SLOVENSKA ZELEZNICNA A.S.						35858664	
CS Partea A	-	UK1120120110	-	-	-	-	-	-
CS Partea B	CSB 0007	RO1220190007	actualizat/modificat	RO1220170097	30.01.2019	30.01.2019	11.05.2019	tip B, inclusiv transport de mărfuri periculoase
Anexa I la CSB 0007								
Nr. crt.	Secții de circulație							
1.	Oradea – Episcopia Bihor – Săcuieni – Valea lui Mihai – Carei și retur;							
2.	Episcopia Bihor – Aleșd – Huedin – Aghireș – Cluj Napoca Est – Apahida – Războieni – Teiuș – Blaj și retur;							
3.	Oradea – Salonta – Ciumeghiu – Nădab – Utvișul Nou – Arad și retur;							
4.	Arad – Aradul Nou – Vinga – Ronaț Triaj – Timișoara Nord și retur;							
5.	Satul Mare – Micula – Porumbești – Halmeu Fr. și retur;							
6.	Curtici Fr. – Arad – Radna – Simeria – Vințu de Jos și retur;							
7.	Vințu de Jos – Alba Iulia – Coșlariu – Blaj și retur;							
8.	Arad – Periam – Sănnicolau Mare – Vâlcani și retur;							
9.	Timișoara Nord – Săcălaz – Cărpiniș – Jimbolia și retur;							
10.	Episcopia Bihor – Oradea Vest și retur;							
11.	Carei – Tășnad – Acis - Sărmășag și retur;							
12.	Carei – Satu Mare și retur;							
13.	Săcuieni Bihor – Marghita – Suplacu de Barcău - Sărmășag și retur;							
14.	Dej Călători – Jibou – Zalău Nord - Sărmășag și retur;							
15.	Jibou – Baia Mare – Botiz- Satu Mare și retur;							
16.	Botiz – Livada – Negrești Oaş - Bixad și retur;							
17.	Cluj Napoca – Dej Călători – Beclean pe Someș – Sărățel – Bistrița Nord și retur;							
18.	Timișoara Nord – Jebel – Voiteni – Stamora Moravița și retur;							
19.	Timișoara – Buziaș – Lugoj – Făget – Ilia și retur;							
20.	Timișoara – Lugoj – Caransebeș – Drobeta Turnu Severin și retur;							
21.	Caransebeș – Reșița Nord și retur;							
22.	Sântana – Ineu – Gurahonț – Vârfurile – Brad și retur.							
Nr. crt.	Zona de manevră			Proprietar			Stația CF adiacentă	
Nu este cazul.								

ASFR – AFER

Certificate de siguranță Partea A și Partea B eliberate operatorilor de transport feroviar
conform OMT 535/2007, cu modificările și completările ulterioare, în perioada 01.01.2019– 28.02.2019

Nr. crt.	Denumire juridică întreprindere feroviară certificată						Acronim	Nr. național de înregistrare
CS Partea A	Nr. referință internă	Nr. identificare UE	Nou/reînnoit/actualizat/modificat	Nr. identificare UE certificat anterior	Data eliberării	Valabil de la	Valabil până la	Tip serviciu de transport feroviar*
CS Partea B								
Anexa I la CSB – Secții de circulație, stații CF, zone de manevră feroviară și LFI pe care operatorul de transport feroviar este autorizat să efectueze servicii de transport feroviar								
Secții de circulație								
Nr. crt.	Zona de manevră			Proprietar		Stația CF adiacentă		
Anexa II la CSB - Vehicule feroviare motoare cu care operatorul de transport feroviar este autorizat să efectueze servicii de transport feroviar								
Nr. crt.	Tip vehicul feroviar				Număr vehicul feroviar			
Anexa II la CSB 007								
Vehicule feroviare motoare pentru efectuarea operațiunilor de transport de tip B								
Nr. crt.	Tip vehicul feroviar				Număr vehicul feroviar			
1.	LDE 2100 CP				92 53 0 600 936-4 (serie șasiu 849)			
2.	LDE 2100 CP				92 53 0 600 434-0 (serie șasiu 574)			
15.	S. C. RELOC S.A.						-	J16/259/1992
CS Partea A	CSA 0004	RO1120190004	reînnoit	RO1120180003	31.01.2019	01.02.2019	01.02.2021	tip A (transport feroviar de călători desfășurat în interes public și/sau în interes propriu) și tip B, inclusiv transport de mărfuri periculoase
CS Partea B	CSB 0008	RO1220190008	reînnoit	RO1220180082	31.01.2019	01.02.2019	01.02.2021	tip A (transport feroviar de călători desfășurat în interes public și/sau în interes propriu) și tip B, inclusiv transport de mărfuri periculoase
Anexa I la CSB 008								
Secții de circulație								
1.	Craiova – Caracal – Roșiori Nord – Videle – Giurgiu Nord și retur;							
2.	Craiova – Strehaia – Balota – Drobeta Turnu Severin – Orșova – Caransebeș – Timișoara – Ronaț Triaj – Stamora Moravița și retur;							
3.	Craiova – Strehaia – Balota – Drobeta Turnu Severin – Orșova – Caransebeș – Timișoara – Ronaț Triaj – Arad – Curtici și retur;							
4.	Craiova – Tg. Cărbunești – Tg. Jiu – Petroșani – Simeria – Deva – Arad – Curtici și retur;							
5.	Craiova – Piatra Olt – Slatina – Costești – Pitești și retur;							
6.	Craiova – Caracal – Roșiori Nord – Videle – București Nord și retur;							
7.	Craiova – Segarcea – Băilești – Golenți – Calafat și retur;							
8.	Strehaia – Motru Est Gr. Călători și retur;							
9.	Roșiori Nord – Alexandria și retur;							
10.	Caracal – Corabia și retur;							
11.	Piatra Olt – Râmnicu Vâlcea – Podu Olt – Sibiu și retur.							
Nr. crt.	Zona de manevră			Proprietar		Stația CF adiacentă		
1.	Linia ferată industrială S.C. RELOC S.A. Craiova și S.C. MAT S.A. Craiova			RELOC S.A.		Stația CF Craiova - Magazia de mărfuri		
Anexa II la CSB 008								
Vehicule feroviare motoare pentru efectuarea operațiunilor de transport de tip A și B								
Nr. crt.	Tip vehicul feroviar				Număr vehicul feroviar			
1.	LE 5100 KW				91 53 0 400064-8 (serie șasiu 64)			
2.	LE 5100 KW				91 53 0 400087-9 (serie șasiu 87)			
3.	LE 5100 KW				91 53 0 400115-8 (serie șasiu 115)			
4.	LE 5100 KW				91 53 0 400119-0 (serie șasiu 137)			
5.	LE 5100 KW				91 53 0 400167-9 (serie șasiu 214)			
6.	LE 5100 KW				91 53 0 400172-9 (serie șasiu 219)			
7.	LE 5100 KW				91 53 0 400173-7 (serie șasiu 220)			
8.	LE 5100 KW				91 53 0 400378-2 (serie șasiu 461)			
9.	LE 5100 KW				91 53 0 400437-6 (serie șasiu 542)			
10.	LE 5100 KW				91 53 0 400582-9 (serie șasiu 687)			

ASFR – AFER

Certificate de siguranță Partea A și Partea B eliberate operatorilor de transport feroviar
conform OMT 535/2007, cu modificările și completările ulterioare, în perioada 01.01.2019– 28.02.2019

Nr. crt.	Denumire juridică întreprindere feroviară certificată						Acronim	Nr. național de înregistrare
CS Partea A	Nr. referință internă	Nr. identificare UE	Nou/reînnoit/actualizat/modificat	Nr. identificare UE certificat anterior	Data eliberării	Valabil de la	Valabil până la	Tip serviciu de transport feroviar*
CS Partea B								
Anexa I la CSB – Secții de circulație, stații CF, zone de manevră feroviară și LFI pe care operatorul de transport feroviar este autorizat să efectueze servicii de transport feroviar								
Nr. crt.	Secții de circulație							
Nr. crt.	Zona de manevră			Proprietar			Stația CF adiacentă	
Anexa II la CSB - Vehicule feroviare motoare cu care operatorul de transport feroviar este autorizat să efectueze servicii de transport feroviar								
Nr. crt.	Tip vehicul feroviar				Număr vehicul feroviar			
11.	LE 5100 KW				91 53 0 400615-7 (serie șasiu 720)			
12.	LE 5100 KW				91 53 0 400704-9 (serie șasiu 809)			
13.	LE 5100 KW				91 53 0 400748-6 (serie șasiu 853)			
14.	LE 5100 KW				91 53 0 400795-7 (serie șasiu 946)			
15.	LE 5100 KW				91 53 0 400865-8 (serie șasiu 1015)			
16.	LE 5100 KW				91 53 0 400884-9 (serie șasiu 1034)			
17.	LE 5100 KW				91 53 0 400907-8 (serie șasiu 1057)			
18.	LE 5100 KW				91 55 0 600001-6 (serie șasiu 787)			
19.	LE 3400 KW				91 53 0 430146 – 7 (serie șasiu 1141044)			
20.	LE 3400 KW				91 53 0 430154 – 1 (serie șasiu 1141040)			
21.	LE 3400 KW				91 53 0 430156 – 6 (serie șasiu 1141036)			
22.	LDE 2100 CP				92 53 0 600734-3 (serie șasiu 1112)			
23.	LDE 2100 CP				92 53 0 600840-8 (serie șasiu 1262)			
24.	LDE 2100 CP				92 53 0 600882-0 (serie șasiu 1345)			
25.	LDE 2100 CP				92 53 0 601107-1 (serie șasiu 1714)			
26.	LDE 2100 CP				92 55 0 609005-7 (serie șasiu 148)			
27.	LDE 2100 CP				92 55 0 609012-3 (serie șasiu 342)			
28.	LDH 1260 CP TERRANOVA				92 53 0 813001 – 0 (serie șasiu 23453)			
29.	LDH 1250 CP				92 53 0 810936-0 (serie șasiu 23299)			
16.	BEO TRADE COM SRL						-	J40/7857/2005
CS Partea A	CSA 0003	RO1120190003	nou	nu este cazul	30.01.2019	30.01.2019	30.01.2020	tip C, inclusiv transport de mărfuri periculoase
CS Partea B	CSB 0006	RO1220190005	nou	nu este cazul	30.01.2019	30.01.2019	30.01.2020	tip C, inclusiv transport de mărfuri periculoase
Anexa I la CSB 0006								
Nr. crt.	Secții de circulație							
Nu este cazul								
Nr. crt.	Zona de manevră			Proprietar			Stația CF adiacentă	
1.	Linia ferată industrială S.C. CARGILL AGRICULTURA S.R.L. Punct de lucru Dr. Tr. Severin			S.C. CARGILL AGRICULTURA S.R.L.			Stația CFR Drobeta Turnul Severin	
2.	Linia ferată industrială SC EURO TYRES MANUFACTURING SRL			S.C. EURO TYRES MANUFACTURING S.R.L.			Stația CFR Drobeta Turnul Severin	
Anexa II la CSB0006								
Vehicule feroviare motoare pentru efectuarea operațiunilor de transport de tip C								
Nr. crt.	Tip vehicul feroviar				Număr vehicul feroviar			
1.	LDH 450 CP				92 53 0860111-9 (serie șasiu 25382)			

Situație raportată de Serviciul Certificare și Autorizare de Siguranță, din cadrul ASFR – AFER.

**Autorizații de siguranță de exploatare a liniilor de metrou pentru transportul de călători
conform OMT nr. 1572/2018 emise
în perioada 01.01.2019 – 28.02.2019**

Nr. crt.	Solicitant - deținător Adresa sediu Tel./Fax	Autorizații de siguranță de exploatare a liniilor de metrou pentru transportul de călători			
		Serie și nr. autorizație	Data acordării vizei	Valabilitate autoriz	Valabilitate viza
Nr. crt	Liniile magistralelor/Secțiilor de circulație				
Nr. crt	Tip vehicul feroviar			Număr vehicul feroviar	
1.	S.C. METROREX S.A. BUCUREȘTI BUCUREȘTI, B-dul Dinicu Golescu, nr. 38, sector 1.	ASM nr. 01		10.01.2024	10.01.2020
Nr. crt	Liniile magistralelor/Secțiilor de circulație				
1.	Magistrala 1: Dristor 2 – Piața Muncii – Piața Iancului – Obor – Ștefan cel Mare – Piața Victoriei 2 – Gara de Nord 1 – Basarab 1 – Crîngăși – Petrace Poenaru – Grozavești – Eroilor – Izvor – Piața Unirii 1 – Timpuri Noi – Mihai Bravu – Dristor 1 – Nicolae Grigorescu – Titan – Costin Georgian – Republica – Pantelimon și retur;				
2.	Magistrala 2: Berceni – Dimitrie Leonida – Apărătorii Patriei – Piața Sudului – Constantin Brâncoveanu – Eroii Revoluției – Tineretului – Piața Unirii 2 – Universitate – Piața Romană – Piața Victoriei 1 – Aviatorilor – Aurel Vlaicu – Pipera și retur;				
3.	Magistrala 3: Preciziei – Păcii – Gorjului – Lujerului – Politehnica – Eroilor – Izvor – Piața Unirii 1 – Timpuri Noi – Mihai Bravu – Dristor 1 – Nicolae Grigorescu – 1 Decembrie 1918 – Nicolae Teclu – Anghel Saligny și retur;				
4.	Magistrala 4: Gara de Nord 2 – Basarab – Grivița – 1 Mai – Jiului – Parc Bazilescu – Laminorului – Străulești și retur;				
Nr. crt	Tip vehicul feroviar			Număr vehicul feroviar	
1.	IVA tip 2			00 0003-4/RO-MTXRO	
2.	IVA tip 2			00 0004-2/RO-MTXRO	
3.	IVA tip 2			00 0005-9/RO-MTXRO	
4.	IVA tip 2			00 0006-7/RO-MTXRO	
5.	IVA tip 2			00 0007-5/RO-MTXRO	
6.	IVA tip 2			00 0008-3/RO-MTXRO	
7.	IVA tip 2			00 0010-9/RO-MTXRO	
8.	IVA tip 2			00 0011-7/RO-MTXRO	
9.	IVA tip 2			00 0013-3/RO-MTXRO	
10.	IVA tip 2			00 0014-1/RO-MTXRO	
11.	IVA tip 2			90 53 9000 020-6/RO-MTXRO	
				90 53 9000 120-4/RO-MTXRO	
12.	IVA tip 2			00 0033-1/RO-MTXRO	
13.	IVA tip 2			00 0034-8/RO-MTXRO	
14.	IVA tip 2			00 0037-2/RO-MTXRO	
15.	IVA tip 2			90 53 9000 039-6/RO-MTXRO	
				90 53 9000 139-4/RO-MTXRO	
16.	IVA tip 2			90 53 9000 049-5/RO-MTXRO	
				90 53 9000 149-3/RO-MTXRO	
17.	IVA tip 2			90 53 9000 055-2/RO-MTXRO	
				90 53 9000 155-0/RO-MTXRO	
18.	IVA tip 2			00 0056-2/RO-MTXRO	
19.	IVA tip 2			90 53 9000 058-6/RO-MTXRO	
				90 53 9000 158-4/RO-MTXRO	
20.	IVA tip 2			00 0059-6/RO-MTXRO	
21.	IVA tip 2			90 53 9000 060-2/RO-MTXRO	
				90 53 9000 160-0/RO-MTXRO	
22.	IVA tip 2			90 53 9000 068-5/RO-MTXRO	
				90 53 9000 168-3/RO-MTXRO	
23.	IVA tip 2			00 0070-3/RO-MTXRO	
24.	IVA tip 2			00 0072-9/RO-MTXRO	
25.	IVA tip 2			00 0075-2/RO-MTXRO	
26.	IVA tip 2			00 0086-9/RO-MTXRO	
27.	IVA tip 2			00 0096-8/RO-MTXRO	
28.	IVA tip 2			00 0098-4/RO-MTXRO	
29.	IVA tip 2			00 0105-7/RO-MTXRO	
30.	IVA tip 2			00 0107-3/RO-MTXRO	
31.	IVA tip 2			00 0109-9/RO-MTXRO	
32.	IVA tip 2			00 0110-7/RO-MTXRO	
33.	IVA tip 2			00 0112-3/RO-MTXRO	
34.	IVA tip 2			00 0117-2/RO-MTXRO	

ASFR – AFER

Autorizații de siguranță de exploatare a liniilor de metrou pentru transportul de călători conform OMT nr. 1572/2018 emise în perioada 01.01.2019 – 28.02.2019

Nr. crt.	Solicitant - deținător Adresa sediu Tel./Fax	Autorizații de siguranță de exploatare a liniilor de metrou pentru transportul de călători			
		Serie și nr. autorizație	Data acordării vizei	Valabilitate autoriz	Valabilitate viza
Nr. crt	Linii magistralelor/Secțiilor de circulație				
Nr. crt	Tip vehicul feroviar	Număr vehicul feroviar			
35.	IVA tip 2	00 0128-9/RO-MTXRO			
36.	IVA tip 2	00 0130-5/RO-MTXRO			
37.	IVA tip 2	00 0133-9/RO-MTXRO			
38.	IVA tip 2	00 0134-7/RO-MTXRO			
39.	IVA tip 2	00 0142-0/RO-MTXRO			
40.	IVA tip 2	00 0150-3/RO-MTXRO			
41.	IVA tip 2	00 0164-4/RO-MTXRO			
42.	IVA tip 2	00 0172-7/RO-MTXRO			
43.	IVA tip 2	00 0177-6/RO-MTXRO			
44.	IVA tip 2	00 0215-4/RO-MTXRO			
45.	IVA tip 2	00 0224-6/RO-MTXRO			
46.	BM2	1001-7/RO METROREX			
		2001-6/RO METROREX			
47.	BM2	1002-5/RO METROREX			
		2002-4/RO METROREX			
48.	BM2	1003-3/RO METROREX			
		2003-2/RO METROREX			
49.	BM2	1004-1/RO METROREX			
		2004-0/RO METROREX			
50.	BM2	1005-8/RO METROREX			
		2005-7/RO METROREX			
51.	BM2	1006-6/RO METROREX			
		2006-5/RO METROREX			
52.	BM2	1007-4/RO METROREX			
		2007-3/RO METROREX			
53.	BM2	1008-2/RO METROREX			
		2008-1/RO METROREX			
54.	BM2	1009-0/RO METROREX			
		2009-9/RO METROREX			
55.	BM2	1010-8/RO METROREX			
		2010-7/RO METROREX			
56.	BM2	1011-6/RO METROREX			
		2011-5/RO METROREX			
57.	BM2	1012-4/RO METROREX			
		2012-3/RO METROREX			
58.	BM2	1013-2/RO METROREX			
		2013-1/RO METROREX			
59.	BM2	1014-0/RO METROREX			
		2014-9/RO METROREX			
60.	BM2	1015-7/RO METROREX			
		2015-6/RO METROREX			
61.	BM2	1016-5/RO METROREX			
		2016-4/RO METROREX			
62.	BM2	1017-3/RO METROREX			
		2017-2/RO METROREX			
63.	BM2	1018-1/RO METROREX			
		2018-0/RO METROREX			
64.	BM21	1101-5/RO METROREX			
		2101-4/RO METROREX			
65.	BM21	1102-3/RO METROREX			
		2102-2/RO METROREX			
66.	BM21	1103-1/RO METROREX			
		2103-0/RO METROREX			
67.	BM21	1104-9/RO METROREX			
		2104-8/RO METROREX			

ASFR – AFER

Autorizații de siguranță de exploatare a liniilor de metrou pentru transportul de călători conform OMT nr. 1572/2018 emise în perioada 01.01.2019 – 28.02.2019

Nr. crt.	Solicitant - deținător Adresa sediu Tel./Fax	Autorizații de siguranță de exploatare a liniilor de metrou pentru transportul de călători			
		Serie și nr. autorizație	Data acordării vizei	Valabilitate autoriz	Valabilitate viza
68.	BM21			1105-6/RO METROREX	
				2105-5/RO METROREX	
69.	BM21			1106-4/RO METROREX	
				2106-3/RO METROREX	
70.	BM21			1107-2/RO METROREX	
				2107-1/RO METROREX	
71.	BM21			1108-0/RO METROREX	
				2108-9/RO METROREX	
72.	BM21			1109-8/RO METROREX	
				2109-7/RO METROREX	
73.	BM21			1110-6/RO METROREX	
				2110-5/RO METROREX	
74.	BM21			1111-4/RO METROREX	
				2111-3/RO METROREX	
75.	BM21			1112-2/RO METROREX	
				2112-1/RO METROREX	
76.	BM21			1113-0/RO METROREX	
				2113-9/RO METROREX	
77.	BM21			1114-8/RO METROREX	
				2114-7/RO METROREX	
78.	BM21			1115-5/RO METROREX	
				2115-4/RO METROREX	
79.	BM21			1116-3/RO METROREX	
				2116-2/RO METROREX	
80.	BM21			1117-1/RO METROREX	
				2117-0/RO METROREX	
81.	BM21			1118-9/RO METROREX	
				2118-8/RO METROREX	
82.	BM21			1119-7/RO METROREX	
				2119-6/RO METROREX	
83.	BM21			1120-5/RO METROREX	
				2120-4/RO METROREX	
84.	BM21			1121-3/RO METROREX	
				2121-2/RO METROREX	
85.	BM21			1122-1/RO METROREX	
				2122-0/RO METROREX	
86.	BM21			1123-9/RO METROREX	
				2123-8/RO METROREX	
87.	BM21			1124-7/RO METROREX	
				2124-6/RO METROREX	
88.	BM21			1125-4/RO METROREX	
				2125-3/RO METROREX	
89.	BM21			1126-2/RO METROREX	
				2126-1/RO METROREX	
90.	BM3			90 53 5011301-5	
				90 53 9011301-7	
				90 53 9021301-5	
				90 53 9022301-4	
				90 53 9012301-6	
91.	BM3			90 53 5012301-4	
				90 53 5011302-3	
				90 53 9011302-5	
				90 53 9021302-3	
				90 53 9022302-2	
				90 53 9012302-4	
				90 53 5012302-2	

ASFR – AFER

Autorizații de siguranță de exploatare a liniilor de metrou pentru transportul de călători conform OMT nr. 1572/2018 emise în perioada 01.01.2019 – 28.02.2019

Nr. crt.	Solicitant - deținător Adresa sediu Tel./Fax	Autorizații de siguranță de exploatare a liniilor de metrou pentru transportul de călători			
		Serie și nr. autorizație	Data acordării vizei	Valabilitate autoriz	Valabilitate viza
92.	BM3			90 53 5011303-1	
				90 53 9011303-3	
				90 53 9021303-1	
				90 53 9022303-0	
				90 53 9012303-2	
				90 53 5012303-2	
93.	BM3			90 53 5011304-9	
				90 53 9011304-1	
				90 53 9021304-9	
				90 53 9022304-8	
				90 53 9012304-0	
				90 53 5012304-8	
94.	BM3			90 53 5011305-6	
				90 53 9011305-8	
				90 53 9021305-6	
				90 53 9022305-5	
				90 53 9012305-7	
				90 53 5012305-5	
95.	BM3			90 53 5011306-4	
				90 53 9011306-6	
				90 53 9021306-4	
				90 53 9022306-3	
				90 53 9012306-5	
				90 53 5012306-3	
96.	BM3			90 53 5011307-2	
				90 53 9011307-4	
				90 53 9021307-2	
				90 53 9022307-1	
				90 53 9012307-3	
				90 53 5012307-1	
97.	BM3			90 53 5011308-0	
				90 53 9011308-2	
				90 53 9021308-0	
				90 53 9022308-9	
				90 53 9012308-1	
				90 53 5012308-9	
98.	BM3			90 53 5011309-8	
				90 53 9011309-9	
				90 53 9021309-8	
				90 53 9022309-7	
				90 53 9012309-9	
				90 53 5012309-7	
99.	BM3			90 53 5011310-6	
				90 53 9011310-8	
				90 53 9021310-6	
				90 53 9022310-5	
				90 53 9012310-7	
				90 53 5012310-5	

ASFR – AFER

Autorizații de siguranță de exploatare a liniilor de metrou pentru transportul de călători conform OMT nr. 1572/2018 emise în perioada 01.01.2019 – 28.02.2019

Nr. crt.	Solicitant - deținător Adresa sediu Tel./Fax	Autorizații de siguranță de exploatare a liniilor de metrou pentru transportul de călători			
		Serie și nr. autorizație	Data acordării vizei	Valabilitate autoriz	Valabilitate viza
100.	BM3			90 53 5011311-4	
				90 53 9011311-6	
				90 53 9021311-4	
				90 53 9022311-3	
				90 53 9012311-5	
				90 53 5012311-3	
101.	BM3			90 53 5011312-2	
				90 53 9011312-4	
				90 53 9021312-2	
				90 53 9022312-1	
				90 53 9012312-3	
				90 53 5012312-1	
102.	BM3			90 53 5011313-0	
				90 53 9011313-2	
				90 53 9021313-0	
				90 53 9022313-9	
				90 53 9012313-1	
				90 53 5012313-9	
103.	BM3			90 53 5011314-8	
				90 53 9011314-0	
				90 53 9021314-8	
				90 53 9022314-7	
				90 53 9012314-9	
				90 53 5012314-7	
104.	BM3			90 53 5011315-5	
				90 53 9011315-7	
				90 53 9021315-5	
				90 53 9022315-4	
				90 53 9012315-6	
				90 53 5012315-4	
105.	BM3			90 53 5011316-3	
				90 53 9011316-5	
				90 53 9021316-3	
				90 53 9022316-2	
				90 53 9012316-4	
				90 53 5012316-2	
106.	BM3			90 53 5011317-1	
				90 53 9011317-3	
				90 53 9021317-1	
				90 53 9022317-0	
				90 53 9012317-2	
				90 53 5012317-0	

ASFR – AFER

Autorizații de siguranță de exploatare a liniilor de metrou pentru transportul de călători conform OMT nr. 1572/2018 emise în perioada 01.01.2019 – 28.02.2019

Nr. crt.	Solicitant - deținător Adresa sediu Tel./Fax	Autorizații de siguranță de exploatare a liniilor de metrou pentru transportul de călători			
		Serie și nr. autorizație	Data acordării vizei	Valabilitate autoriz	Valabilitate viza
107.	BM3			90 53 5011318-9	
				90 53 9011318-1	
				90 53 9021318-9	
				90 53 9022318-8	
				90 53 9012318-0	
				90 53 5012318-8	
108.	BM3			90 53 5011319-7	
				90 53 9011319-9	
				90 53 9021319-7	
				90 53 9022319-6	
				90 53 9012319-8	
				90 53 5012319-6	
109.	BM3			90 53 5011320-5	
				90 53 9011320-7	
				90 53 9021320-5	
				90 53 9022320-4	
				90 53 9012320-6	
				90 53 5012320-4	
110.	BM3			90 53 5011321-3	
				90 53 9011321-5	
				90 53 9021321-3	
				90 53 9022321-2	
				90 53 9012321-4	
				90 53 5012321-2	
111.	BM3			90 53 5011322-1	
				90 53 9011322-3	
				90 53 9021322-1	
				90 53 9022322-0	
				90 53 9012322-2	
				90 53 5012322-0	
112.	BM3			90 53 5011323-9	
				90 53 9011323-1	
				90 53 9021323-9	
				90 53 9022323-8	
				90 53 9012323-0	
				90 53 5012323-8	
113.	BM3			90 53 5011324-7	
				90 53 9011324-9	
				90 53 9021324-7	
				90 53 9022324-6	
				90 53 9012324-8	
				90 53 5012324-6	

Situație raportată de Serviciul Certificare și Autorizare de Siguranță, din cadrul ASFR – AFER.

**Autorizații de punere în funcțiune
linii ferate industriale nou construite sau modernizate, eliberate conform OMTI 443/2011,
în perioada 01.01.2019 – 28.02.2019**

Nr. crt.	Solicitant - deținător Adresa sediu Tel./Fax	Denumire LFI	Stația CF de racord	Serie și nr. APF-LFI	Data emiterii APF-LFI	Tipul lucrărilor executate*
1.	SC CRH CIMENT (ROMÂNIA)SA Buurești, sector 1, Piața Charles de Gaulle nr. 15, etaj 1 și 2 tel. 021/3150936, fax.021/3120945	LFI nr. 5 - punct de lucru Medgidia, modernizată, delimitată de PJ sch.M17 și UJ sch. M1.Lc=1080.90m, racordatădirect la cfr prin sch. M17	Stația CF Medgidia	APF LFI - 365	28.01.2019	Modernizată
2.	SC UNICOM TRANZIT SA Voluntari, B-dul Pipera nr.1-1A, Corp A, etaj 3,4,5, jud. Ilfov. tel. 04021/2333328, fax. 04021/2329887	LFI nr. 18 bis, punct de lucru Călărași, nou construită, delimitată de UJ schimbător nr. F și UJ scimbător nr. G, Lungimea constructivă = 335.570 m, lungimea utilă = 335.570, racordată la cfr prin linia SIDERCA	Stația CF Călărași	APF LFI - 366	28.01.2019	Nou construită
3.	SC JETFLY Ploiești Ploiești, b-dul Miha Bravu, nr 235 E mail -oparations@jetflyhub.com	LFI nr.1, incintă societate, nou construită,delimitată de UJ sch. FN 1 și PJ sch. FN nr.2, Lc=1720.75 m, Lr=1663.22, racordată indirect la infrastructura feroviară, stația cf Ploiești	Stația CF Ploiești	APF LFI - 367	05.02.2019	Nou construită
4.	SC JETFLY Ploiești Ploiești, b-dul Miha Bravu, nr 235 E mail -oparations@jetflyhub.com	LFI nr.2, incintă societate, nou construită,delimitată de UJ sch. FN 2 și O1, Lc=331.47 m, Lr=300.73, racordată indirect la infrastructura feroviară, stația cf Ploiești	Stația CF Ploiești	APF LFI - 368	05.02.2019	Nou construită
5.	SC JETFLY Ploiești Ploiești, b-dul Miha Bravu, nr 235 E mail -oparations@jetflyhub.com	LFI nr.3, incintă societate, nou construită,delimitată de UJ sch. FN 2 și O2, Lc=331.47 m, Lr=300.73, racordată indirect la infrastructura feroviară, stația cf Ploiești	Stația CF Ploiești	APF LFI - 369	05.02.2019	Nou construită
6.	SC KRONOSPAN ROMÂNIA Brașov Brașov, str Strunga Meilor nr.1 tel. 0268/408781, fax. 0268/408702	LFI 4K, modernizată,delimitată de UJ sch. 18 K și opritor O 4K. L c=225.00 m, Lr.=225.00m, racordată direct la infrastructura feroviară HM Stupini	HM Stupuni	APF LFI - 370	13.02.2019	Modernizată
7.	SC KRONOSPAN ROMÂNIA Brașov Brașov, str Strunga Meilor nr.1 tel. 0268/408781, fax. 0268/408702	LFI 4 - A - K, nou - construită, din incintă, ,delimitată de PJ sch. 18 K și opritor O 4 - A -K. L c=306.00 m, Lr.=251.72m, racordată direct la infrastructura feroviară HM Stupini	HM Stupuni	APF LFI - 371	13.02.2019	Nou construită
8.	SC KRONOSPAN ROMÂNIA Brașov Brașov, str Strunga Meilor nr.1 tel. 0268/408781, fax. 0268/408702	LFI 4 - B - K, nou - construită, din incintă, ,delimitată de PJ sch. 18 - A - K și opritor O 4 - B -K. L c=242.00 m, Lr.=214.86m, racordată direct la infrastructura feroviară HM Stupini	HM Stupuni	APF LFI - 372	13.02.2019	Nou construită
9.	SNTFC „CFR,, Călători SA SRFTC Craiova - Revizia de vagoane călători Craiova Craiova, București str. Dinicu Golescu nr. 38, Sect. 1 tel. 021/3190322, fax. 021/3190339	LFI T 4, modernizată, din incintă, ,delimitată de PJ sch. 1Tși opritor metalic fix. Traversează sch. 7T. L c=498.30 m, Lr.=431.73m, racordată direct la infrastructura feroviară publică în ST CF Craiova	ST Craiova	APF LFI - 373	18.02.2019	Modernizată
10.	SC VASTIMPEX S.R.L. Dornești, jud.Suceava Sat Dornești, Com. Dornești nr. 615, jud. Suceava tel. 0230/568155, fax.0230/708104	LFI nr. 1 Cale Normală modernizată, din incintă, delimitată de Ultima joantă a schimbătorului nr. 1A și Opritor metalic fix. Nu traversează schimbătoare de cale. Lc = 290.33 m, Lr = 263.19m, racordată direct la infrastructura publică în SF CF Dornești	ST Dornesti	APF LFI - 374	28.02.2019	Modernizată

* Tipul lucrărilor executate: construire sau modernizare.

Situație raportată de Serviciul Autorizare, Punere în Funcțiune Sub sisteme Structurale și Vehicule, din cadrul ASFR – AFER.

**Autorizații de exploatare pentru liniile ferate industriale din dotare,
emise/vizate/modificate conform HG 2299/2004 și OMTCT 880/2005,
în perioada 01.01.2019 – 28.02.2019**

Autorizații de exploatare pentru liniile ferate industriale EMISE						
Nr. crt.	Societate Adresa sediu; Tel.; Fax	Denumire LFI	Stația CFR de racord	Serie și nr. AE	Data emiterii AE	Valabilitate AE*
1.	TRANSFEROVIAR GRUP SA Cluj Napoca , strada Tudor Vladimirescu , nr. 2-4 jud Cluj tel 0264454420/fax 0264403101	TRANSFEROVIAR GRUP SA Punct de lucru AIUD	ST AIUD	AE 1063	03.01.2019	02.01.2021
2.	TCE MOBILE DRYERS SRL București, sector 1, Șos.București-Ploiești, nr.172-176, Cladirea A, corp A2, birou 4, et.2 tel/fax 0333401023	SC TCE MOBILE DRYERS SRL- SILOZUL DE CEREALE SASCUT	HM SASCUT	AE 1064	09.01.2019	08.01.2021
3.	TCE MOBILE DRYERS SRL București, sector 1, Șos.București-Ploiești, nr.172-176, Cladirea A, corp A2, birou 4, et.2 tel/fax 0333401023	SC TCE MOBILE DRYERS SRL- BAZA DE RECEPȚIE BUHUȘI	st BUHUȘI	AE1065	10.01.2019	09.01.2021
4.	REGIO CĂLĂTORI SRL Brașov, str. Automotoarelor nr.10, jud. Brașov tel 0268330022/fax 0268329190	REMIZA 2 SF GHEORGHE	st SF GHEORGHE	AE 1066	14.01.2019	13.01.2021
5.	REGIO CĂLĂTORI Brașov, str. Automotoarelor, nr.10, jud. Brașov tel 0268330022, fax 0268329190	REMIZA 3 SF GHEORGHE	st SF GHEORGHE	AE 1067	14.01.2019	13.01.2021
6.	ASTRA TRANS CARPATIC SRL București, sector 1, Str.Popa Tatu, nr.62A, Tronson B, Birou B3 tel 0213175701 fax 0213175703	Liniile 5 și 6-SC IRV CĂLĂTORI "CFR SIRV TITU"SA	st TITU	AE 1068	17.01.2019	16.01.2021
7.	ILIUȚĂ EXPEDITION SRL Sat Vâlcele, com.Vâlcele,jud.Călărași tel/fax 0242316102	SC ILIUȚĂ EXPEDITION SRL Punct de lucru Dragalina	st CIULNIȚA	AE 1069	29.01.2019	28.01.2021
8.	OMV PETROM SA SC OMV PETROM SA-DEPOZIT ARAD TEL 0372161476 fax 0212069738	SC OMV PETROM SA- DEPOZIT ARAD	st ARAD	AE 1070	11.02.2019	10.02.2021
9.	SNTFC "CFR CALATORI"SA SRTFC București București, sector 1, Piața Gării de Nord, nr.1-3, et.1 tel/fax 0213114276	SNTFC "CFR CALATORI"SA SRTFC București-Depoul Ploiești	st Ploiești Sud	AE 1071	12.02.2019	11.02.2021
10.	INTERMODAL SERVICES SRL Timișoara, str.Aristide Demetriade, nr.1, jud. Timiș tel 0256220835 fax 0256220873	INTERMODAL SERVICES SRL	hm CRÂNGU LUI BOT	AE 1072	13.02.2019	12.02.2021
11.	SNTFM "CFR MARFĂ"SA BUCUREȘTI Sucursala Moldova Iași, Piața Gării, nr.1, corp B, et 3și4, jud. Iași tel 0232218210 fax 0232218211	STAȚIA DE TRANSPUNERE SOCOLA	st SOCOLA	AE 1073	14.02.2019	13.02.2021
12.	SNTFC "CFR CALATORI"SA SRTFC București București, sector 1, Piața Gării de Nord, nr.1-3, et.1 tel/fax 0213114276	SNTFC "CFR CALATORI"SA SRTFC București- Depoul Ploiești-Linia 1D	st Ploiești Sud	AE 1074	18.02.2019	17.02.2021
13.	KRONOSPAN TRADING SRL Sebeș, str. Mihail Kogălniceanu, nr.59, cam nr. 1/12, etaj 1, jud Alba tel 0258801100 fax 0258801199	SC KRONOSPAN ROMANIA SRL	hm STUPINI	AE 1075	22.02.2019	21.02.2021
14.	CEREALCOM SA Bacău, Calea Moinești, nr.5, jud.Bacău tel 0757110467 fax 0234517717	SC CEREALCOM SA BACĂU- Punct de lucru Iași	st SOCOLA	AE 1076	26.02.2019	25.02.2021

Autorizații de exploatare pentru liniile ferate industriale VIZATE						
Nr. crt.	Societate Adresa sediu; Tel./Fax	Denumire LFI	Stația CFR de racord	Serie și nr. AE	Data vizării periodice AE	Valabilitate AE*
1.	CET GOVORA S.A. Râmnicu Vâlcea, str. Industriilor nr. 1, jud. Vâlcea 0250.733601/ 0250.733603	S.C. CET GOVORA S.A. RÂMNICU VÂLCEA	Băbeni	AE 025 - R3	17.01.2019	18.10.2020
2.	SILVANIA INTERNAȚIONAL PROD S.R.L. Comuna Maieru, sat Anieș, str. Depozitului, nr. 79/A, jud. Bistrița Năsăud 0263.377781/0263.377779	S.C. SILVANIA INTERNAȚIONAL PROD S.R.L.	Lunca Ilvei	AE 034-R	27.02.2019	06.12.2020

ASFR – AFER

Autorizații de exploatare pentru liniile ferate industriale din dotare, emise/ vizate/ modificate conform HG 2299/2004 și OMTCT 880/2005, în perioada 01.01.2019 – 28.02.2019

Autorizații de exploatare pentru liniile ferate industriale VIZATE						
Nr. crt.	Societate Adresa sediu; Tel./Fax	Denumire LFI	Stația CFR de racord	Serie și nr. AE	Data vizării periodice AE	Valabilitate AE*
3.	EXPUR S.A. Slobozia, șoseaua Amara, nr. 3, jud. Ialomița 0243.213506/0243.231308	S.C. EXPUR S.A. SLOBOZIA	Slobozia Veche	AE 040-R3	28.01.2019	14.12.2018
4.	A.N.R.S.P.S. U.T. 140 PĂTÂRLAGELE Pătârlagele, sat Lunca, jud. Buzău 0238.551185/0238.551080	A.N.R.S.P.S. U.T. 140 PĂTÂRLAGELE	H.C.V. Mărunțișu	AE 041-R1	27.02.2019	14.12.2020
5.	Societatea Națională a Sării S.A. București - Sucursala Salina Ocna Dej Dej, str. Salinei, nr. 6, jud. Cluj 0264.213206/ 0264.223341	Societatea Națională a Sării S.A. București – Sucursala Salina Ocna Dej	linia curentă Apahida - Dej Călători	AE 042 - R3	05.02.2019	18.12.2020
6.	S.C. A.P.M. TERMINALS ROMANIA S.R.L. Zona Liberă Constanța Sud, Incinta 1, jud. Constanța 0241.706912/ 0241.706916	S.C. A.P.M. TERMINALS ROMANIA S.R.L.	Constanța Ferry Boat	AE 043-R1	26.02.2019	20.12.2020
7.	S.C. CONPET S.A. Ploiești, str. Anul 1848, nr. 1-3, jud. Prahova 0244.401358/0244.573511	S.C. CONPET S.A. PLOIEȘTI, RAMPA BILED	Biled	AE 053 - R1	27.02.2019	26.02.2021
8.	S.C. OIL TERMINAL S.A. Constanța, str. Caraiman nr. 2, jud. Constanța 0241.702600/ 0241.694833	S.C. OIL TERMINAL S.A. Constanța - Depozit Nord Rampa 2 B	Palas	AE 182-R1	01.02.2019	10.07.2020
9.	S.C. T.M.K. REȘIȚA S.A. Reșița, str. Traian Lalescu, nr. 36, jud. Caraș Severin 0255.211883/ 0255.211883	S.C. T.M.K. REȘIȚA S.A. Stația Reșița Nouă	Reșița Nord	AE 212	31.01.2019	02.11.2020
10.	S.C. UNICOM TRANZIT S.A. Voluntari, bld. Pipera nr. 1-1A, CORP A, etaj 3, 4, 5, jud. Ilfov 021.233328/ 021.2329885, 021/2329887	HEIDELBERGCEMENT ROMANIA S.A.Fabrica de ciment TAȘCA	Bicaz	AE 224-R2	20.02.2019	01.12.2020
11.	S.C. OIL TERMINAL S.A. Constanța, str. Caraiman nr. 2, jud. Constanța 0241.702600/ 0241.694833	S.C. OIL TERMINAL S.A. Depozit Nord - Rampa Țiței și Rampa 1A	Palas	AE 226-R2	21.01.2019	16.12.2020
12.	S.C. ALRO S.A. Slatina, str. Pitești, nr. 116, jud. Olt 0249.435.117/ 0249.411.487	S.C. ALRO S.A. Punct de lucru Slatina	Slatina	AE 232	04.03.2019	22.12.2020
13.	S.C. RONDOCARTON S.R.L. Apahida, sat Sănnicoară, str. Aviatorilor, nr. 2A, jud. Cluj 0264.416006/ 0264.416006	S.C. RONDOCARTON S.R.L. - Apahida	Cluj Napoca Est	AE 233	09.01.2019	29.12.2020
14.	S.C. VIA TERRA SPEDITION S.R.L. Cluj Napoca, str. Țăietura Turcului, nr. 47, jud. Cluj 0264.596775/ 0264.442484	S.C. EDRI TRADING S.R.L. PĂNTĂȘEȘTI – PUNCT DE LUCRĂ SUDRIGIU	H.M. Sudrigiu	AE 448-R1	14.01.2019	19.09.2020
15.	S.C. ARCELORMITTAL GALAȚI S.A. Galați, strada Smârdan, nr. 1, jud. Galați 0236.805202/ 0236.805359	SC ARCELORMITTAL GALAȚI SA - stația Cătușa	Barboși și H.M. Filești	AE 458-R2	16.01.2019	13.10.2020
16.	S.C. ARABESQUE S.R.L. Galați, strada Timișului, nr. 1, jud. Galați 031.8056634/031.8056634	S.C. SIN S.A.	stția CFR București Sud	AE 459	30.01.2019	13.10.2020
17.	S.C. ERDEMIR ROMÂNIA S.R.L. Târgoviște, str. Găești, nr. 18, jud. Dâmbovița 0245.607100/ 0245.606070	S.C. ERDEMIR ROMÂNIA S.R.L.	Târgoviște	AE 466-R1	20.02.2019	01.11.2020
18.	S.C. GAS PECO L&D S.A. București, Calea Floreasca, nr. 28-30 021/2035100 fax 021/2035105	S.C. GAS PECO L&D S.A. - Stația de îmbuteliere GPL Negoiești	Brazi	AE 468-R1	25.01.2019	03.11.2020
19.	S.C. VIA TERRA SPEDITION S.R.L. Cluj Napoca, str. Țăietura Turcului, nr. 47, jud. Cluj 264.596.775	S.C. TRANSILVANIA GENERAL IMPORT EXPORT S.R.L. Oradea - Punct de lucru Sudrigiu	H.M. Sudrigiu	AE 474-R2	16.01.2019	17.11.2020
20.	S.C. VIA TERRA SPEDITION S.R.L. Cluj Napoca, str. Țăietura Turcului, nr. 47, jud. Cluj 264596775	S.C. EUROPEAN DRINKS S.A. Oradea - Punct de lucru Sudrigiu	H.M. Sudrigiu	AE 476-R2	16.01.2019	21.11.2020
21.	S.C. ROMÂNIA EUROEST S.A. Constanța, str. Justiției, nr. 20, jud. Constanța 0241.545491/ 0241.551475	S.C. ROMÂNIA EUROEST S.A. - Remiza Locomotive România Euroest - Dana 17 Portul Constanța	Constanța Port Zona A	AE 484-R1	04.02.2019	13.12.2020

ASFR – AFER

Autorizații de exploatare pentru liniile ferate industriale din dotare, emise/ vizate/ modificate conform HG 2299/2004 și OMTCT 880/2005, în perioada 01.01.2019 – 28.02.2019

Autorizații de exploatare pentru liniile ferate industriale VIZATE						
Nr. crt.	Societate Adresa sediu; Tel./Fax	Denumire LFI	Stația CFR de racord	Serie și nr. AE	Data vizării periodice AE	Valabilitate AE*
22.	C.N.A.P.M. S.A. Constanța, Incinta Port, Gara Maritimă, jud. Constanța 0241.611540/ 0241.619512	C.N.A.P.M. S.A. amplasate pe Zona Liberă	Constanța Port Terminal Ferry- Boat	AE 486-R1	26.02.2019	15.12.2020
23.	S.C. DOLCHIMEX S.R.L. Caracal, Aleea 1 Decembrie 1918, nr. 17, jud. Olt 0249.517666/ 0249.517866	S.C. DOLCHIMEX S.R.L. Caracal	Caracal	AE 491-R1	26.02.2019	12.01.2021
24.	CEREAL COM DOLJ SRL Segarcea, str. Unirii nr. 4, jud. Dolj tel 0251/417415 fax 0251/413257	CEREALCOM DOLJ SRL- Siloz BANU MĂRĂCINE	HM Banu Mărăcine	AE 518-R3	29.01.2019	03.05.2019
25.	S.C. CEREALCOM DOLJ S.R.L.. Segarcea, str. Unirii nr. 4, jud. Dolj 0251.417366/ 0251.413257	S.C. CEREALCOM DOLJ S.A. - Siloz Segarcea	Segarcea	AE 521-R3	10.01.2019	16.05.2019
26.	S.C. BUCEGI S.A. Ploiești, str. Poligonului nr. 5-7, jud. Prahova 0244.536098/ 0244.599753	S.C. BUCEGI S.A.	H.M. Ploiești Crâng	AE 616	07.01.2019	30.07.2020
27.	S.C. REVA S.A. Simeria, str. Atelierelelor, nr. 32, jud. Hunedoara 0254.260402/ 0254.262050	S.C. REVA S.A. SIMERIA Sector 1	Simeria	AE 628-R1	22.02.2019	18.09.2020
28.	S.C. ARDIS METAL S.R.L. Deva, str. Aurel Vlaicu, nr. 44, jud. Hunedoara 0254.263102/ 0254.263103	S.C. ARDIS METAL S.R.L. – Punct de lucru Simeria	Simeria	AE 635-R	07.01.2019	04.12.2020
29.	SNTFM CFR MARFA SA BUCURESTI SUCURSALA MOLDOVA Iași, Bd.Socola nr. 82, jud. Iași tel/fax 0372/842163	SNTFM CFR MARFA SA BUCURESTI SUCURSALA MOLDOVA ST.DORNESTI L13CL,14 CN	Dornesti	AE 637-R	11.02.2019	10.12.2020
30.	SNTFM CFR MARFA SA BUCURESTI SUCURSALA MOLDOVA Iași, Bd.Socola nr. 82, jud. Iași tel/fax 0372/842163	Punct de lucru Post revizie vagoane Socola	CFR Socola	AE 640-R	12.02.2019	03.01.2021
31.	S.C. ARCELORMITTAL GALAȚI S.A. Galați, str. Smârdan nr. 1, jud. Galați 0236.805202/ 0236.805359	SC ARCELORMITTAL GALAȚI SA - stația Mălina-Laminoare	Barboși Triaj	AE 643-R2	25.02.2019	08.01.2021
32.	S.C. CEREALCOM TIMIȘ S.A. Timișoara, Spl. Nicolae Titulescu, nr. 32-34, jud. Timiș 0256.493429/ 0256.498128	S.C. CEREALCOM TIMIȘ S.A. - Punct de lucru Jebel	Jebel	AE 645-R	25.01.2019	23.01.2021
33.	S.C. ADE GAS OIL COMPANY S.R.L. Caracal, str. Vornicu Ureche, nr. 7, jud. Olt 0249.511145/ 0249.511145	S.C. ADE GAS OIL COMPANY S.R.L. Caracal	Caracal	AE 647-R	28.02.2019	13.02.2021
34.	SC OMV PETROM AVIATION SA Otopeni, str.Aurel Vlaicu, nr. 31 A, Județ Ilfov tel/fax 0372 428951, 021 2069568	SC PETROM AVIATION SA Punct de Lucru Timișoara	stati Remetea Mare	AE 793	18.02.2019	10.12.2020
35.	SC ACAZIA IMPEX SRL Targu Mures, str.Pandurilor, nr.5, judet Mures tel 0365730397/ 0741394012	SC SFT CFR-CFR SA SIRV Tg.MURES liniile 4,5,6	Targu Mures	AE 794-R	05.02.2019	10.12.2020
36.	S.C. AGRICOM SERVIMPEX S.R.L. Sat Gara Cilibia , comuna Cilibia , Judet Buzau tel/fax 0238539085	SC AGRICOM SERVIMPEX SRL CILIBIA	HM Cilibia	AE 796-R	21.01.2019	15.12.2020
37.	SC POPASUL TREBES SRL Bacău, Calea Moinești, nr.26, jud. Bacău tel.023/4517717,fax.023/4517718	SC POPASUL TREBES SRL MARGINENI, Jud.Bacau	CFR Bacău	AE 801-R	20.02.2019	21.01.2021
38.	SC RAIL OPERATOR CEREAL SRL Lovrin, str. Garii nr 915, jud. Timis tel/fax 0256/473425	SC RAIL OPERATOR CEREAL SRL	stati CFR Lovrin	AE 808	11.02.2019	03.02.2021
39.	SOCIETATEA COMPLEXUL ENERGETIC OLTENIA SA Târgu Jiu, str. Alexandru Ioan Cuza, nr.5, jud. Gorj tel 025320.401 fax 0253227280	SOCIETATEA COMPLEXUL ENERGETIC OLTENIA SA- EXPLOATAREA LIVRĂRI CFU MOTRU-ANTESTAȚIA MOTRU- PUNCT DE ÎNCARCARE ROȘIUȚA-LUPOAIA	stația CF Motru Est	AE 911	15.01.2019	04.08.2020
40.	GOODMILLS ROMÂNIA SA Pantelimon, str. Cernica, nr. 119, judetul Ilfov tel 0265233313 / fax 0265260710	S.C. GOODMILLS ROMÂNIA SA - PUNCT DE LUCRU TÂRGU MUREȘ	stația CF Tg Mureș	AE 912-R	05.02.2019	07.08.2020

ASFR – AFER

Autorizații de exploatare pentru liniile ferate industriale din dotare, emise/ vizate/ modificate conform HG 2299/2004 și OMTCT 880/2005, în perioada 01.01.2019 – 28.02.2019

Autorizații de exploatare pentru liniile ferate industriale VIZATE						
Nr. crt.	Societate Adresa sediu; Tel./Fax	Denumire LFI	Stația CFR de racord	Serie și nr. AE	Data vizării periodice AE	Valabilitate AE*
41.	SNTFC CFR CĂLĂTORI SA București, B-dul Dinicu Golescu , nr. 38, sector 1 tel/fax 0264 594413	SNTFC CFR CĂLĂTORI SA - SRTFC CLUJ-DEPOUL DE LOCOMOTIVE SATU MARE	stația CFR Satu Mare	AE 922-R	21.01.2019	22.09.2020
42.	SNTFC CFR CĂLĂTORI SA BUCUREȘTI SRTFC BUCUREȘTI București, Piața Gării de Nord nr 1-3, etaj 1, sector 1 021 31142	SNTFC CFR CĂLĂTORI SA BUCUREȘTI SRTFC BUCUREȘTI POST REVIZIA DE VAGOANE PLOIEȘTI SUD LINIILE 20B, 21, 22, și 23	stația cf Ploiești Sud	AE 931	21.01.2019	16.10.2020
43.	SNTFC CFR CĂLĂTORI SA BUCUREȘTI SRTFC BUCUREȘTI București, Piața Gării de Nord nr 1-3, etaj 1, sector 1 021 31142	SNTFC CFR CĂLĂTORI SA BUCUREȘTI SRTFC BUCUREȘTI POST REVIZIA DE VAGOANE PLOIEȘTI SUD LINIA 2F	stația cf Ploiești Sud	AE 932	23.01.2019	16.10.2020
44.	SNTFC CFR CĂLĂTORI SA București - Sucursala Regională de Transport Feroviar de Călători Timișoara Timișoara, str. Gării nr. 2A, et. 1, jud. Timiș tel: 0372561600, fax: 0372561602	Sucursala Regională de Transport Feroviar de Călători Timișoara	stația cfr Timișoara Nord	AE 941	21.01.2019	28.11.2020
45.	SNTFM CFR MARFĂ SA BUCUREȘTI București, bld. Dinicu Golescu nr. 38, sector 1 tel/fax: 0256/492990	TERMINAL TRANSCONTAINERE "CFR MARFĂ" CLOGOVĂȚ	stația CFR Glogovăț	AE 942	13.02.2019	04.12.2020
46.	SNTFC CFR CĂLĂTORI SA BUCUREȘTI SRTFC CONSTANȚA Constanța, Aleea Albăstrelelor nr. 10, jud. Constanța tel: 0241/585342 fax: 0241/582591	SNTFC CFR CĂLĂTORI SA BUCUREȘTI SRTFC CONSTANȚA REVIZIA VAGOANE CONSTANȚA	stația CFR Constanța	AE 943	11.02.2019	05.12.2020
47.	AMEROPA GRAINS SA Constanța, str. Theodor Burada nr. 25, jud. Constanța tel/fax: 0256365005	S.C. AMEROPA GRAINS SA - Punct de Lucru Cărpiniș	stația cf Cărpiniș	AE 945-R	28.01.2019	12.12.2020
48.	SNTFM CFR MARFĂ SA BUCUREȘTI SUCURSALA MOLDOVA Iași, Piața Gării nr. 1, c orp B, etaj 3 și 4, jud. Iași tel: 0372/842143, fax: 0232/218210	SNTFM CFR MARFĂ SA BUCUREȘTI SUCURSALA MOLDOVA - Punct Alimentare și Echipare Dornești - Cale Normală	stația cf Dornești	AE 946	06.02.2019	11.12.2020
49.	AMEROPA GRAINS SA Constanța, str. Theodor Burada nr. 25, jud. Constanța, adresa de corespondență: Constanța, str. Incinta Port Constanța Dana nr. 54, jud. Constanța tel: 0241/625539 fax: 0241/638296	S.C. ROMICA INVEST SRL - VLĂDENI	stația CFR Vlădeni	AE 947	31.01.2019	11.12.2020
50.	SNTFM CFR MARFĂ SA BUCUREȘTI SUCURSALA MOLDOVA Iași, Piața Gării nr. 1, c orp B, etaj 3 și 4, jud. Iași tel: 0372/842143, fax: 0232/218210	SNTFM CFR MARFĂ SA BUCUREȘTI SUCURSALA MOLDOVA - Punct Alimentare și Echipare Dornești - Cale Largă	stația cf Dornești	AE 948	19.02.2019	14.12.2020
51.	MIDIA INTERNAȚIONAL SA Năvodari, Port Midia, Baza Export Animale VII, jud. Constanța tel: 0241/255701 fax: 0241/255602	SC MIDIA INTERNAȚIONAL SA Năvodari	stația cfr Capu Midia	AE 949	15.02.2019	19.12.2020
52.	FEROCARGO EUROTRANS SRL Ploiești, str. Mircea cel Bătrîn nr. 119, Clădirea C46, parter, camera nr. 1, jud. Prahova tel: 0244/596250 fax: 0241/596250	SC FEROCARGO EUROTRANS SRL	stația cfr Ploiești Est	AE 950	11.02.2019	02.01.2021

Autorizații de exploatare pentru liniile ferate industriale MODIFICATE						
Nr. crt.	Societate Adresa sediu; Tel.; Fax	Denumire LFI	Stația CFR de racord	Serie și nr. AE	Data modificării AE	Valabilitate AE*
1.	SILVANIA INTERNAȚIONAL PROD S.R.L. Comuna Maieru, sat Anieș, str. Depozitului, nr. 79/A, jud. Bistrița Năsăud 0263.377781/0263.377779	S.C. SILVANIA INTERNAȚIONAL PROD S.R.L.	Lunca Ilvei	AE 034-R	27.02.2019	06.12.2020
2.	EXPUR S.A. Slobozia, șoseaua Amara, nr. 3, jud. Ialomița 0243.213506/0243.231308	S.C. EXPUR S.A. SLOBOZIA	Slobozia Veche	AE 040-R3	28.01.2019	14.12.2020
3.	Societatea Națională a Sării S.A. București - Sucursala Salina Ocna Dej Dej, str. Salinei, nr. 6, jud. Cluj 0264.213206/ 0264.223341	Societatea Națională a Sării S.A. București – Sucursala Salina Ocna Dej	linia curentă Apahida - Dej Călători	AE 042 - R3	05.02.2019	18.12.2020

ASFR – AFER

Autorizații de exploatare pentru liniile ferate industriale din dotare, emise/ vizate/ modificate conform HG 2299/2004 și OMTCT 880/2005, în perioada 01.01.2019 – 28.02.2019

Autorizații de exploatare pentru liniile ferate industriale MODIFICATE						
Nr. crt.	Societate Adresa sediu; Tel.; Fax	Denumire LFI	Stația CFR de racord	Serie și nr. AE	Data modificării AE	Valabilitate AE*
4.	S.C. A.P.M. TERMINALS ROMANIA S.R.L. Zona Liberă Constanța Sud, Incinta 1, jud. Constanța 0241.706912/ 0241.706916	S.C. A.P.M. TERMINALS ROMANIA S.R.L.	Constanța Ferry Boat	AE 043-R1	26.02.2019	20.12.2020
5.	S.C. BAMESA OȚEL S.A. Topoloveni, str. Depozitelor, nr. 2, jud. Argeș 0372.487800/ 0372.487801	Fabrica STEEL SERVICE CENTER Topoloveni	HM Călinești	AE 165 - R4	30.01.2019	13.05.2020
6.	VARD BRĂILA SA Brăila, str. Celulozei, nr. 1A, jud. Brăila 0239.607000/ 0239.607003	VARD BRĂILA SA	Lacu Sărat	AE 356-R3	03.01.2019	16.11.2019
7.	S.C. OMV PETROM S.A. București, str. Coralilor, nr. 22, Sector 1 0725.160080/ 0244.541452	S.C. OMV PETROM S.A. PETROBRAZI	Brazi	AE 377 - R3	29.01.2019	14.01.2020
8.	S.C. OMV PETROM S.A. București, str. Coralilor, nr. 22, Sector 1 0248.632049/0248.213600	S.C. OMV PETROM S.A. - Unitatea de Afaceri Terminal Arpechim Bradu-Argeș :PETROCHIMIE	Bradu de Sus	AE 406-R1	30.01.2019	19.05.2020
9.	S.C. ARCELORMITTAL GALAȚI S.A. Galați, strada Smârdan, nr. 1, jud. Galați 0236.805202/ 0236.805359	S.C. ARCELORMITTAL GALAȚI S.A. - stația Cătușa	Barboși și H.M. Filești	AE 458-R2	16.01.2019	13.10.2020
10.	CEREAL COM DOLJ SRL Segarcea, str. Unirii nr. 4, jud. Dolj tel 0251/417415 fax 0251/413257	CEREALCOM DOLJ SRL- Siloz BANU MĂRĂCINE	HM Banu Mărăcine	AE 518-R3	29.01.2019	03.05.2019
11.	S.C. CEREALCOM DOLJ S.R.L.. Segarcea, str. Unirii nr. 4, jud. Dolj 0251.417366/ 0251.413257	S.C. CEREALCOM DOLJ S.A. - Siloz Segarcea	Segarcea	AE 521-R3	10.01.2019	16.05.2019
12.	S.C. SGS ROMÂNIA S.A. București, Calea Șerban Vodă, nr. 38, Sector 4 021.3354683/ 021.3354620	S.C. OMV PETROM S.A. - Depozit PETROM București Sud	Jilava	AE 563-R1	04.02.2019	22.11.2019
13.	SOUFFLET MALȚ ROMÂNIA S.A. Buzău, DN 2B km. 9+900, Clădirea Administrativă, zona I, jud. Buzău 0238.402860/ 0238.402888	S.C. SOUFFLET MALȚ ROMÂNIA S.A. – Sucursala Buzău	H.M. Buzău Sud	AE 581-R3	14.01.2019	20.02.2020
14.	S.C. ARCELORMITTAL GALAȚI S.A. Galați, str. Smârdan nr. 1, jud. Galați 0236.805202/ 0236.805359	SC ARCELORMITTAL GALAȚI SA - stația Mălina-Laminoare	Barboși Triaj	AE 643-R2	26.02.2019	08.01.2021
15.	S.C. CEREALCOM TIMIȘ S.A. Timișoara, Spl. Nicolae Titulescu, nr. 32-34, jud. Timiș 0256.493429/ 0256.498128	S.C. CEREALCOM TIMIȘ S.A. - Punct de lucru Jebel	Jebel	AE 645-R	25.01.2019	23.01.2021
16.	S.C. VASTIMPEX S.R.L. Dornești, nr. 615, jud. Suceava 0230.568155/ 0230.568189	S.C. VASTIMPEX S.R.L. Dornești - linia 2 CL	Dornești	AE 692-R2	20.02.2019	18.09.2019
17.	SC AGRICOVER SA Voluntari, bd.Pipera, nr.1B, et.6, jud. Ilfov Buzău, Str.Aurel Vlaicu, nr.2, jud. Buzău 0238/436.327 0238/710.278	SC AGRICOVER SA-SILOZ POGOANELE GRUPA A	stati Pogoanele	AE 723-R1	22.01.2019	17.02.2020
18.	SC ACAZIA IMPEX SRL Targu Mures, str.Pandurilor, nr.5, judet Mures tel 0365730397/ 0741394012	SC SFT CFR-CFR SA SIRV Tg.MURES linile 4,5,6	Targu Mures	AE 794-R	05.02.2019	10.12.2020
19.	S.C. AGRICOM SERVIMPEX S.R.L. Sat Gara Cilibia , comuna Cilibia, Judet Buzau tel/fax 0238539085	SC AGRICOM SERVIMPEX SRL CILIBIA	HM Cilibia	AE 796-R	21.01.2019	15.12.2020
20.	SC POPASUL TREBES SRL Bacău, Calea Moinești, nr.26, jud. Bacău tel.023/4517717,fax.023/4517718	SC POPASUL TREBES SRL MARGINENI, Jud.Bacau	CFR Bacău	AE 801-R	20.02.2019	21.01.2021
21.	S.C. FIRSTFARMS AGRO EAST S.R.L. Sat Surdila-Greci, comuna Surdila-Greci, strada Gării, nr. 1, județ Brăila 0239661118/0239661118	S.C. FIRSTFARMS AGRO EAST S.R.L.-SILOZ FĂUREI	stația CF Făurei	AE 849	23.01.2019	07.12.2019
22.	SGS ROMÂNIA SA București, Calea Șerban Vodă, nr.38, sector 4 tel 0213354683 fax 0213354620	S.C. OMV PETROM SA- Punct de lucru Depozit Petrom Ișalnița	stația CF Ișalnița	AE 906	13.02.2019	07.07.2020
23.	SNTFC CFR CĂLĂTORI SA București, B-dul Dinicu Golescu , nr. 38, sector 1 tel/fax 0264 594413	SNTFC CFR CĂLĂTORI SA - SRTFC CLUJ-DEPOUL DE LOCOMOTIVE SATU MARE	stația CFR Satu Mare	AE 922-R	21.01.2019	22.09.2020

ASFR – AFER

Autorizații de exploatare pentru liniile ferate industriale din dotare, emise/ vizate/ modificate conform HG 2299/2004 și OMTCT 880/2005, în perioada 01.01.2019 – 28.02.2019

Autorizații de exploatare pentru liniile ferate industriale MODIFICATE						
Nr. crt.	Societate Adresa sediu; Tel.; Fax	Denumire LFI	Stația CFR de racord	Serie și nr. AE	Data modificării AE	Valabilitate AE*
24.	AMEROPA GRAINS SA Constanța, str. Theodor Burada nr. 25, jud. Constanța, adresa de corespondență: Constanța, str. Incnta Port Constanța Dana nr. 54, jud. Constanța tel: 0241/625539 fax: 0241/638296	S.C. ROMICA INVEST SRL - VLĂDENI	stația CFR Vlădeni	AE 947	31.01.2019	11.12.2020
25.	MIDIA INTERNAȚIONAL SA Năvodari, Port Midia, Baza Export Animale Vii, jud. Constanța tel: 0241/255701 fax: 0241/255602	SC MIDIA INTERNAȚIONAL SA Năvodari	stația cfr Capu Midia	AE 949	15.02.2019	19.12.2020
26.	VASTIMPEX SRL sat Dornesti, com Dornesti, nr.615, jud. Suceava tel:0230568155 fax: 0230568189	3CL SC VASTIMPEX SRL	st Dornesti	AS 1025-R	12.02.2019	06.03.2020
27.	R&R OIL SERVICES R.O.S. SRL Constanța, str. Marcus Aurelius, nr.18, cam.20, et.2, jud.CTA tel 0241/586404, fax. 0241/586448	OMV PETROM SA-Depozit Cluj	st. Cluj Napoca Est	AS 1037	04.01.2019	29.05.2020

* Autorizațiile sunt valabile nelimitat, în condițiile vizării lor la 2 ani.

Situație raportată de Serviciul Linii Ferate Industriale, din cadrul ASFR – AFER.

**Autorizații de funcționare din punct de vedere tehnic
pentru stațiile de cale ferată, HM și HCV aparținând infrastructurii feroviare publice,
emise/vizate/modificate conform OMT 340/1999, modificat și completat cu OMTCT 2269/2004,
în perioada 01.01.2019 – 28.02.2019**

Nr. crt.	Stații C.F. și subunități afiliate	Gradul stației	Serie și nr. autorizație	Data emiterii AS	Valabilitate AS	Data vizării AS	Data modificării AS	Valabilitate viză AS	Observații
REGIONALA BUCUREȘTI - J 40/8813/27.06.2003									
EMISE									
1.	AZUGA	IV	AS 1168	21.02.2019	20.02.2029	-	-	20.02.2021	autorizație valabila 10 ani cu viza la 2 ani
2.	SINAI A	III	AS 1169	21.02.2019	20.02.2020	-	-	-	Autorizație provizorie valabilă 1 an, cu posibilitate de prelungire încă 1 an
REGIONALA TIMISOARA – J 35/1842/12.08.2003									
VIZATE									
1.	ILIA	I	AS 866	12.05.2014	11.05.2024	13.02.2019	-	11.05.2020	autorizație valabila 10 ani cu viza la 2 ani
REGIONALA CLUJ J12/1921/11.07.2003									
EMISE									
1.	MĂRIȘELU	HM	AS 1167	11.02.2019	10.02.2029	-	-	10.02.2021	autorizație valabila 10 ani cu viza la 2 ani
REGIONALA IASI J22/1488/2003									
EMISE									
1.	RĂDĂUȚI	III	AS 1170	21.02.2019	20.02.2029	-	-	20.02.2021	autorizație valabila 10 ani cu viza la 2 ani
2.	PUTNA	HM	AS 1171	21.02.2019	20.02.2029	-	-	20.02.2021	autorizație valabila 10 ani cu viza la 2 ani
3.	GĂLĂNEȘTI	HM	AS 1172	21.02.2019	20.02.2029	-	-	20.02.2021	autorizație valabila 10 ani cu viza la 2 ani

ASFR – AFER

Autorizații de funcționare din punct de vedere tehnic pentru stațiile de cale ferată, HM și HCV aparținând infrastructurii feroviare publice, emise/vizate/modificate conform OMT 340/1999, modificat și completat cu OMTCT 2269/2004, în perioada 01.01.2019 – 28.02.2019

Nr. crt.	Stații C.F. și subunități afiliate	Gradul stației	Serie și nr. autorizație	Data emiterii AS	Valabilitate AS	Data vizării AS	Data modificării AS	Valabilitate viză AS	Observații
VIZATE									
1.	HOLBOCA	HM	AS 787-R	21.11.2012	20.11.2022	04.01.2019	02.12.2014	20.11.2020	autoriz permanenta-secție inchiriată de RC-CFTRANS SRL
2.	LEȚCANI	III	AS 788-R	21.11.2012	20.11.2022	04.01.2019	02.12.2014	20.11.2020	autoriz permanenta-secție inchiriată de RC-CF TRANS SRL
3.	VALEA SEACA	II	AS 924	04.11.2014	03.11.2024	04.01.2019	-	03.11.2020	autorizație valabilă 10 ani cu viza la 2 ani
4.	ORBENI	HM	AS 925	04.11.2014	03.11.2024	04.01.2019	-	03.11.2020	autorizație valabilă 10 ani cu viza la 2 ani
5.	FĂRĂOANI	HM	AS 926	04.11.2014	03.11.2024	04.01.2019	-	03.11.2020	autorizație valabilă 10 ani cu viza la 2 ani
6.	SASCUT	HM	AS 927	04.11.2014	03.11.2024	04.01.2019	-	03.11.2020	autorizație valabilă 10 ani cu viza la 2 ani
REGIONALA GALATI J 17 / 909 / 04.07.2003									
VIZATE									
1.	ADJUD	I	AS 1053	11.07.2016	10.07.2026	22.02.2019	-	10.07.2020	autorizație valabilă 10 ani cu viza la 2 ani
2.	PUFHEȘTI	HM	AS 1054	11.07.2016	10.07.2026	22.02.2019	-	10.07.2020	autorizație valabilă 10 ani cu viza la 2 ani
REGIONALA CONSTANTA J13/3071/28.10.2003									
VIZATE									
1.	MANGALIA	II	AS 936	04.02.2015	03.02.2025	05.02.2019	-	03.02.2021	autorizație valabilă 10 ani cu viza la 2 ani
2.	NEPTUN	HM	AS 937	04.02.2015	03.02.2025	05.02.2019	-	03.02.2021	autorizație valabilă 10 ani cu viza la 2 ani

Situație raportată de Serviciul Linii Ferate Industriale, din cadrul ASFR – AFER.

Atestate pentru personalul aparținând operatorilor de transport feroviar de tip A și B ^(*), cu responsabilități în organizarea și conducerea activității de transport feroviar și siguranța circulației, emise conform OMT 535/2007, cu modificările și completările ulterioare, în perioada 01.01.2019 – 28.02.2019

Nr. crt.	Numele și prenumele personalului atestat	Serie și număr atestat	Data intrării în vigoare	Data expirării	Denumire agent economic
Responsabili cu organizarea și conducerea activității de transport feroviar și siguranța circulației					
1.	BĂȘTIC FLORIN IULIAN	RC-OC.SC 1	13.01.2019	12.01.2020	REGIO CĂLĂTORI S.R.L.
2.	CIOVICĂ NICOLAE ION	RC-OC.SC 3	12.02.2019	11.02.2020	DEUTSCHE BANN CARGO ROMÂNIA S.R.L.
3.	FRĂȘINOI VICTOR DANIEL	RC-OC.SC 4	12.02.2019	11.02.2020	DEUTSCHE BANN CARGO ROMÂNIA S.R.L.
4.	HARAGOȘ MARIA	RC-OC.SC 5	12.02.2019	11.02.2020	PRVA SLOVENSKA ZELEZNICNA A.S. SLOVACIA - PUNCT DE LUCRU ORADEA
5.	HARAGOȘ MARIA	RC-OC.SC 7	12.02.2019	11.02.2020	PRVA SLOVENSKA ZELEZNICNA A.S. SLOVACIA - PUNCT DE LUCRU ORADEA
6.	PODAȘCĂ DORU AURELIAN	RC-OC.SC 6	12.02.2019	11.02.2020	S.C. UNICOM TRANZIT S.A.
7.	SORESCU GABRIEL	RC-OC.SC 2	13.01.2019	12.01.2020	MIRO CARGO S.R.L.
Responsabili cu organizarea și conducerea activității de transport feroviar					
1.	PETRESCU CRISTIAN	RC-OC 1	22.01.2019	21.01.2020	CONSTANTIN GRUP S.R.L.
2.	SCARLAT BOGDAN MARIAN	RC-OC 2	18.01.2019	17.01.2020	TEHNOTRANS FEROVIAIR S.R.L.
Responsabili cu siguranța circulației în activitatea de transport feroviar					
1.	BARBU ȘTEFĂNEL	RC-SC 1	18.01.2019	17.01.2020	TEHNOTRANS FEROVIAIR S.R.L.

^(*) Serviciul de transport feroviar **tip A** - transport feroviar de călători desfășurat în interes public și/sau în interes propriu; **tip B** - transport feroviar de marfă desfășurat în interes public și/sau în interes propriu.

Situație raportată de Serviciul Certificare Mecanici, Autorizare Personal, din cadrul ASFR – AFER.

**Atestate pentru personalul aparținând operatorilor de transport feroviar de tip C ^(*),
cu responsabilități în organizarea și conducerea operațiunilor de manevră și siguranța circulației,
emise conform OMT 535/2007, cu modificările și completările ulterioare,
în perioada 01.01.2019 – 28.02.2019**

Nr. crt.	Numele și prenumele personalului atestat	Serie și număr atestat	Data intrării în vigoare	Data expirării	Denumire agent economic
Responsabili cu organizarea și conducerea operațiunilor de manevră și siguranța circulației					
1.	BĂNICĂ FLORENTIN	RM-OC.SC 7	11.02.2019	10.02.2020	CONPET S.A.
2.	BUTĂ PETRU	RM-OC.SC 2	11.02.2019	10.02.2020	ASTRA RAIL INDUSTRIES S.A.
3.	DRĂGOI VALER	RM-OC.SC 3	11.02.2019	10.02.2020	CEH S.A. SUCURSALA PRESTSERV PETROȘANI
4.	FICHIOȘ LAURENȚIU	RM-OC.SC 8	11.02.2019	10.02.2020	CONPET S.A.
5.	GUȚOI IULIAN	RM-OC.SC 9	11.02.2019	10.02.2020	CONPET S.A.
6.	IRIMESCU GABRIEL	RM-OC.SC 4	11.02.2019	10.02.2020	AUTOGAS IMPEX S.R.L.
7.	JICHIȚĂ IONEL GABRIEL	RM-OC.SC 5	11.02.2019	10.02.2020	TRADE TRANS COMBI S.R.L CURTICI
8.	MANDRA FELICIAN	RM-OC.SC 10	11.02.2019	10.02.2020	CONPET S.A.
9.	MEMETEA VIOREL	RM-OC.SC 6	11.02.2019	10.02.2020	FEREST RAIL SERVICES S.R.L.
10.	MIHĂESC IOAN	RM-OC.SC 11	11.02.2019	10.02.2020	CONPET S.A.
11.	MOLDOVAN MIRCEA VALER	RM-OC.SC 12	11.02.2019	10.02.2020	CONPET S.A.
12.	STĂNICĂ CRISTIAN	RM-OC.SC 1	06.02.2019	13.11.2019	CHIMCOMPLEX S.A. BORZEȘTI SUCURSALA RÂMNICU VÂLCEA
13.	VÎLCEANU NARCIS NICOLAE	RM-OC.SC 13	11.02.2019	10.02.2020	CONPET S.A.

(*) Serviciul de transport feroviar tip C - numai manevră feroviară în interes public și/sau în interes propriu.

Situație raportată de Serviciul Certificare Mecanici, Autorizare Personal, din cadrul ASFR – AFER.

**Atestate pentru personalul aparținând gestionarilor de infrastructură feroviară neinteroperabilă,
cu responsabilități în gestionarea infrastructurii feroviare neinteroperabile și siguranța circulației,
emise conform OMT 101/2008, în perioada 01.01.2019 – 28.02.2019**

Nr. crt.	Numele și prenumele personalului atestat	Serie și număr atestat	Data intrării în vigoare	Data expirării	Denumire agent economic
Responsabili cu atribuții în gestionarea infrastructurii feroviare neinteroperabile și siguranța circulației					
1.	CRISTEA IOAN	RIFN-GSC 1	22.01.2019	21.01.2020	RC-CF TRANS S.R.L.
2.	NICULIȚĂ VIOREL	RIFN-GSC 2	22.01.2019	21.01.2020	S.C. RC-CF TRANS S.R.L.

Situație raportată de Serviciul Certificare Mecanici, Autorizare Personal, din cadrul ASFR – AFER.

**Atestate pentru personalul aparținând deținătorilor de linii ferate industriale,
cu responsabilități în siguranța circulației, emise conform HG 2299/2004,
în perioada în perioada 01.01.2019 – 28.02.2019**

Nr. crt.	Numele și prenumele personalului atestat	Serie și număr atestat	Data intrării în vigoare	Data expirării	Denumire agent economic
Responsabili cu siguranța circulației pentru activitatea de Linii Ferate Industriale					
1.	ALEXANDRU LAURENȚIU LUCIAN	RLFI-SC 2	13.01.2019	12.01.2020	UNIREA S.R.L. IAȘI
2.	ANCHIDIN IOAN	RLFI-SC 74	06.02.2019	10.08.2019	VEOLIA ENERGIE IAȘI S.A. pt CET IAȘI S.A. CET II HOLBOCA
3.	ARDELEAN ANTONEL ADRIAN	RLFI-SC 81	10.02.2019	09.02.2020	CONPET S.A. RAMPA BILED
4.	AVRAMESCU MARIUS VALENTIN	RLFI-SC 82	10.02.2019	09.02.2020	CONPET S.A. RAMPA CIREȘU
5.	BALINT PAUL TIBERIU	RLFI-SC 35	21.01.2019	20.01.2020	AGRICOVER S.A. BUZĂU BAZA RECEPȚIE TINCA
6.	BĂLAN EUGEN	RLFI-SC 114	10.02.2019	09.02.2020	S.N.T.F.M. "CFR MARFĂ" S.A. SUCURSALA BANAT OLTENIA CZM CRAIOVA P.A.E. RÂMNICU VÂLCEA
7.	BĂLAN EUGEN	RLFI-SC 115	10.02.2019	09.02.2020	S.N.T.F.M. "CFR MARFĂ" S.A. SUCURSALA BANAT OLTENIA CZM CRAIOVA P.I.I. BĂBENI
8.	BĂLĂNICĂ PETRE	RLFI-SC 21	13.01.2019	12.01.2020	LEMARCO CRISTAL S.R.L. URZICENI
9.	BĂNȚOIU ILIUȚĂ COSMIN	RLFI-SC 92	10.02.2019	09.02.2020	ROM OIL S.A. PUNCT DE LUCRU ALMAJ
10.	BĂNȚOIU ILIUȚĂ COSMIN	RLFI-SC 93	10.02.2019	09.02.2020	ADIDANA S.R. L. DEPOZIT IȘALNIȚA
11.	BĂNȚOIU ILIUȚĂ COSMIN	RLFI-SC 94	10.02.2019	09.02.2020	REMAT BRAȘOV S.A. PUNCT DE LUCRU CRAIOVA
12.	BEG IULIU	RLFI-SC 95	10.02.2019	09.02.2020	ROM OIL S.A. PUNCT DE LUCRU VLADIMIRESCU ARAD

ASFR – AFER

Atestate pentru personalul aparținând deținătorilor de linii ferate industriale,
cu responsabilități în siguranța circulației, emise conform HG 2299/2004,
în perioada în perioada 01.01.2019 – 28.02.2019

Nr. crt.	Numele și prenumele personalului atestat	Serie și număr atestat	Data intrării în vigoare	Data expirării	Denumire agent economic
Responsabili cu siguranța circulației pentru activitatea de Linii Ferate Industriale					
13.	BEG IULIU	RLFI-SC 96	10.02.2019	09.02.2020	ARCHIM FERTIL S.R.L.
14.	BEG IULIU	RLFI-SC 97	10.02.2019	09.02.2020	ROMPETROL GAS S.R.L. DEPOZIT GPL VLADIMIRESCU
15.	BIBIRE CONSTANTIN	RLFI-SC 3	13.01.2019	12.01.2020	EXPLOCONSTRUCT S.R.L. MALNAȘ
16.	BÎCU MAGDALENA	RLFI-SC 22	21.01.2019	20.01.2020	REMATHOLDING CO S.R.L. PUNCT DE LUCRU DROBETA TURNU SEVERIN
17.	BOTEA ADRIAN	RLFI-SC 23	21.01.2019	20.01.2020	LAZĂR LOGISTICS S.R.L. pt S.C. BAT BASCOV S.A.
18.	BUGHEANU FELICIA RODICA	RLFI-SC 24	21.01.2019	20.01.2020	REGIO CĂLĂTORI S.R.L. BRAȘOV REMIZA 2 SFÂNTU GHEORGHE
19.	BUGHEANU FELICIA RODICA	RLFI-SC 25	21.01.2019	20.01.2020	REGIO CĂLĂTORI S.R.L. BRAȘOV REMIZA 3 SFÂNTU GHEORGHE
20.	CHIRIȚĂ ILIE	RLFI-SC 4	21.01.2019	20.01.2020	REMAT S.A. CĂLĂRAȘI
21.	CHIRU IULIAN MIKI	RLFI-SC 36	21.01.2019	20.01.2020	AGRICOVER S.A. BUZĂU BAZA SILOZ RĂMNICU SĂRAT
22.	CHIRU IULIAN MIKI	RLFI-SC 37	21.01.2019	20.01.2020	AGRICOVER S.A. BUZĂU BAZA DE RECEPȚIE BALTA ALBĂ
23.	CIOBANU ION	RLFI-SC 26	21.01.2019	20.01.2020	ARCELOR MITTAL TUBULAR PRODUCTS ROMAN S.A.
24.	CIOBANU ION	RLFI-SC 27	21.01.2019	20.01.2020	OSCAR DOWNSTREAM S.R.L. PUNCT DE LUCRU ROMAN
25.	COMAN MATEI GEORGE	RLFI-SC 5	13.01.2019	12.01.2020	PRIO EXTRAȚIE S.R.L.
26.	COMAN MATEI GEORGE	RLFI-SC 6	13.01.2019	12.01.2020	PRIO BIOCOMBUSTIBIL S.R.L.
27.	COMAN MATEI GEORGE	RLFI-SC 7	13.01.2019	12.01.2020	PRUTUL S.A. BAZA SILOZ LEHLIU
28.	COȘOVEANU CĂTĂLIN	RLFI-SC 116	10.02.2019	09.02.2020	S.N.T.F.M. "CFR MARFĂ" S.A. SUCURSALA BANAT OLTENIA CZM CRAIOVA REVIZIA VAGOANE TURCENI
29.	COVIȚĂ CĂRLAN CRISTINEL GABI	RLFI-SC 8	21.01.2019	20.01.2020	ROMPORTMET S.A. GALAȚI
30.	COVIȚĂ CĂRLAN CRISTINEL GABI	RLFI-SC 9	21.01.2019	20.01.2020	ADMET S.A. GALAȚI
31.	COZMA ILIE	RLFI-SC 102	10.02.2019	09.02.2020	S.N.T.F.M. "CFR MARFĂ" S.A. SUCURSALA MOLDOVA STAȚIA SUCEAVA TERMINAL TRANSCONTAINERE
32.	CURTEAN MIRCEA CORNEL	RLFI-SC 83	10.02.2019	09.02.2020	CONPET S.A. RAMPA MARGHITA
33.	DĂNĂILĂ DORU	RLFI-SC 28	13.01.2019	12.01.2020	HOLCIM (ROMÂNIA) S.A. PUNCT DE LUCRU ROMAN
34.	DOAMNA MARIAN	RLFI-SC 10	21.01.2019	20.01.2020	UNICOM TRANZIT S.A. pentru S.C. CARPATCEMENT HOLDING S.A. SUCURSALA FIENI
35.	DOAMNA MARIAN	RLFI-SC 11	21.01.2019	20.01.2020	UNICOM TRANZIT S.A. pt S.C. HEINDELBERGCEMENT ROMÂNIA S.A. SUCURSALA FIENI - TEIȘANI
36.	DRAGOMIR CRISTIAN VALENTIN	RLFI-SC 46	10.02.2019	09.02.2020	AGRICOVER S.A. BUZĂU SILOZ BUZĂU SUD
37.	DRAGOMIR CRISTIAN VALENTIN	RLFI-SC 47	10.02.2019	09.02.2020	AGRICOVER S.A. BUZĂU SILOZ CILIBIA
38.	DRĂGAN ALEXANDRU	RLFI-SC 48	10.02.2019	09.02.2020	OSCAR DOWNSTREAM S.R.L. PUNCT DE LUCRU FUNDULEA
39.	DUMITRESCU DAN	RLFI-SC 117	10.02.2019	09.02.2020	S.N.T.F.M. "CFR MARFĂ" S.A. SUCURSALA BANAT OLTENIA CZM CRAIOVA REMIZA LOCOMOTIVE GOLEȘTI LINIILE 1D, 2D, 01D, 02D
40.	DUMITRESCU DAN	RLFI-SC 118	10.02.2019	09.02.2020	S.N.T.F.M. "CFR MARFĂ" S.A. SUCURSALA BANAT OLTENIA CZM CRAIOVA POST REVIZIE VAGOANE GOLEȘTI 1R, 2R, 3R, 20
41.	DUMITRU IONUȚ	RLFI-SC 40	06.02.2019	11.05.2019	REMATHOLDING CO S.R.L. PUNCT DE LUCRU CHITILA
42.	EMURȘA DILAVER	RLFI-SC 86	10.02.2019	09.02.2020	OIL TERMINAL S.A. DEPOZIT NORD RAMPA ȚIȚEI și RAMPA 1A
43.	EMURȘA DILAVER	RLFI-SC 87	10.02.2019	09.02.2020	OIL TERMINAL S.A. DEPOZIT NORD RAMPA 2B
44.	EMURȘA DILAVER	RLFI-SC 88	10.02.2019	09.02.2020	OIL TERMINAL S.A. CONSTANȚA DEPOZIT NORD RAMPA 2B
45.	FILIMON EMILIAN DORIN	RLFI-SC 49	10.02.2019	09.02.2020	ETEX BUILDING PERFORMANCE S.A. BUCUREȘTI PUNCT DE LUCRU AGHIREȘ
46.	FILIP NELU	RLFI-SC 50	10.02.2019	09.02.2020	SOCIETATEA COMPLEXUL ENERGETIC OLTENIA S.A. EXPLOATAREA LIVRĂRI CFU STAȚIA CFU ROȘIA GRUPA I și GRUPA II
47.	FLOREA OCTAVIAN ADRIAN	RLFI-SC 41	06.02.2019	10.06.2019	GENERAL MAX S.A.. pt S.C. COMAT ALBA S.A.
48.	GAL LAURENȚIU ROBERT	RLFI-SC 29	21.01.2019	20.01.2020	SOCIETATEA COMPLEXUL ENERGETIC HUNEDOARA S.A. - SUCURSALA ELECTROCENTRALE PAROȘENI
49.	GĂMAN DUMITRU	RLFI-SC 12	13.01.2019	12.01.2020	BIOCHEM S.R.L. PUNCT DE LUCRU PODARI
50.	GHIȚĂ CRISTIAN	RLFI-SC 13	13.01.2019	12.01.2020	BULROM GAS IMPEX S.R.L. ANTREPOZIT BALȘ
51.	HLATCU MIHAI	RLFI-SC 66	10.02.2019	09.02.2020	S.C. CRH CIMENT (ROMÂNIA) S.A. PUNCT DE LUCRU LUMINIȚA TAȘAUL
52.	HLATCU MIHAI	RLFI-SC 67	10.02.2019	09.02.2020	S.C. MIDIA INTERNATIONAL S.A. PUNCT DE LUCRU PORT MIDIA DANELE 6, 7, 8
53.	ILIUȚ NICOLAI	RLFI-SC 103	10.02.2019	09.02.2020	S.N.T.F.M. "CFR MARFĂ" S.A. SUCURSALA MOLDOVA STAȚIA DORNEȘTI L LINIILE 13CL și 14CN

ASFR – AFER

Atestate pentru personalul aparținând deținătorilor de linii ferate industriale,
cu responsabilități în siguranța circulației, emise conform HG 2299/2004,
în perioada în perioada 01.01.2019 – 28.02.2019

Nr. crt.	Numele și prenumele personalului atestat	Serie și număr atestat	Data intrării în vigoare	Data expirării	Denumire agent economic
Responsabili cu siguranța circulației pentru activitatea de Linii Ferate Industriale					
54.	ILIUȚ NICOLAI	RLFI-SC 104	10.02.2019	09.02.2020	S.N.T.F.M. "CFR MARFĂ" S.A. SUCURSALA MOLDOVA P.A.E. DORNEȘTI cale normală
55.	ILIUȚ NICOLAI	RLFI-SC 105	10.02.2019	09.02.2020	S.N.T.F.M. "CFR MARFĂ" S.A. SUCURSALA MOLDOVA P.A.E. DORNEȘTI cale largă
56.	ILIUȚ NICOLAI	RLFI-SC 106	10.02.2019	09.02.2020	GRUP KMS S.R.L. DEPOZIT DORNEȘTI
57.	IOANA GHEORGHE IULIAN	RLFI-SC 119	10.02.2019	09.02.2020	S.N.T.F.M. "CFR MARFĂ" S.A. SUCURSALA BANAT OLTENIA REMIZA DE LOCOMOTIVE PIATRA OLT
58.	ION NICOLAE	RLFI-SC 30	21.01.2019	20.01.2020	ELSID S.A. TITU
59.	LARI GAVRILĂ	RLFI-SC 14	13.01.2019	12.01.2020	GRUP FERVIAR ROMÂN S.A. Pt S.C. DAN STEEL GROUP BECLEAN S.A.
60.	LĂCĂTUȘ GHEORGHE	RLFI-SC 15	21.01.2019	20.01.2020	AGRANA ROMÂNIA S.R.L. SUCURSALA BUZĂU
61.	LIPȘA GABRIELA	RLFI-SC 51	10.02.2019	09.02.2020	ARCELORMITTAL HUNEDOARA S.A.
62.	LOLU IONUȚ REMUS	RLFI-SC 98	10.02.2019	09.02.2020	ROM OIL S.A. BRAȘOV PUNCT DE LUCRU ZĂRNEȘTI
63.	MARCU CAJU MARIUS	RLFI-SC 99	10.02.2019	09.02.2020	ROMOIL S.A. PUNCT DE LUCRU MOGOȘOIA
64.	MARCU CAJU MARIUS	RLFI-SC 100	10.02.2019	09.02.2020	GRUP FERVIAR ROMÂN S.A. TERMINAL CHITILA
65.	MARCU CAJU MARIUS	RLFI-SC 101	10.02.2019	09.02.2020	ROMANIAN FUELLING SERVICES S.R.L.
66.	MEMET SENA	RLFI-SC 52	10.02.2019	09.02.2020	S.N.T.F.M. "CFR MARFĂ" S.A. SUCURSALA MUNTENIA - DOBROGEA DEPOUL DE LOCOMOTIVE PALAS
67.	MEMET SENA	RLFI-SC 53	10.02.2019	09.02.2020	S.N.T.F.M. "CFR MARFĂ" S.A. SUCURSALA MUNTENIA - DOBROGEA REVIZIA VAGOANE PALAS
68.	MEMETEA VIOREL	RLFI-SC 75	10.02.2019	09.02.2020	S.C. LOGTRAR S.R.L. pt S.C. CENTRALA ELECTRICĂ DE TERMOFICARE ARAD S.A. CET I
69.	MIHAI NICOLAE LIVIU	RLFI-SC 31	13.01.2019	12.01.2020	COMCEREAL S.A. PRAHOVA BAZA SILOZ PLOIEȘTI
70.	MIHAI NICOLAE LIVIU	RLFI-SC 32	13.01.2019	12.01.2020	COMCEREAL S.A. PRAHOVA BAZA DE RECEPȚIE FLOREȘTI
71.	MIKE ATILA	RLFI-SC 54	10.02.2019	09.02.2020	BIOFARM S.R.L.
72.	MOCANU GHEORGHE	RLFI-SC 107	10.02.2019	09.02.2020	S.N.T.F.M. "CFR MARFĂ" S.A. SUCURSALA MOLDOVA STAȚIA BACĂU LFI 41 ȘI 42
73.	MOISĂ ROMUL	RLFI-SC 55	10.02.2019	09.02.2020	SAINT GOBAIN CONSTRUCTION PRODUCTS ROMÂNIA S.R.L. PUNCT DE LUCRU TURDA - PRODUSE BALASTIERĂ
74.	MOISE MARCEL	RLFI-SC 20	10.01.2019	12.03.2019	KRONOSPAN TRADING S.R.L. pt S.C. DUMBRAVA S.A. FĂLTICENI
75.	MOLDOVAN MIHAIL IOAN	RLFI-SC 56	10.02.2019	09.02.2020	METALICPLAS ACTIV S.A.
76.	MOLDOVAN MIHAIL IOAN	RLFI-SC 57	10.02.2019	09.02.2020	IZO TEC S.R.L.
77.	MOSTOGHIU MIHAELA	RLFI-SC 38	13.01.2019	12.01.2020	S.N.T.F.C. "CFR CĂLĂTORI" S.A. SRTFC CRAIOVA DEPOUL PITEȘTI
78.	MURARU MIHAI	RLFI-SC 76	10.02.2019	09.02.2020	COMCEREAL S.A. BOTOȘANI
79.	MURARU MIHAI	RLFI-SC 77	10.02.2019	09.02.2020	SEMROM IMPEX S.R.L. pt SEMROM IMPEX S.R.L. BOTOȘANI
80.	OSTROSCHI SILVIU	RLFI-SC 108	10.02.2019	09.02.2020	S.N.T.F.M. "CFR MARFĂ" S.A. SUCURSALA MOLDOVA POST REVIZIE VAGOANE SOCOLA
81.	OSTROSCHI SILVIU	RLFI-SC 109	10.02.2019	09.02.2020	S.N.T.F.M. "CFR MARFĂ" S.A. SUCURSALA MOLDOVA P.A.E. SOCOLA
82.	OSTROSCHI SILVIU	RLFI-SC 110	10.02.2019	09.02.2020	S.N.T.F.M. "CFR MARFĂ" S.A. SUCURSALA MOLDOVA STAȚIA SOCOLA LFI 1 T și LFI 2 T
83.	OSTROSCHI SILVIU	RLFI-SC 111	10.02.2019	09.02.2020	S.N.T.F.M. "CFR MARFĂ" S.A. SUCURSALA MOLDOVA STAȚIA TRANSPUNERE SOCOLA
84.	PARASCHIVU NICOLAE	RLFI-SC 78	10.02.2019	09.02.2020	AGRIGROS S.R.L. pt S.C. AZOMA S.A. ARAD
85.	PARASCHIVU NICOLAE	RLFI-SC 79	10.02.2019	09.02.2020	AGRIGROS S.R.L. pt S.C. MAXSTILE S.A. ARAD
86.	PASĂRE NICOLAE	RLFI-SC 84	10.02.2019	09.02.2020	CONPET S.A. RAMPA BĂRBĂTEȘTI
87.	PĂTRAȘCU ALEXANDRU IONUȚ	RLFI-SC 58	10.02.2019	09.02.2020	AUTORITATEA FERVIARĂ ROMÂNĂ
88.	PĂTRAȘCU ILIE	RLFI-SC 59	10.02.2019	09.02.2020	GTS SPECIAL GAS S.R.L. BUCUREȘTI PUNCT DE LUCRU IONEȘTI
89.	PESCARU MARIAN	RLFI-SC 16	21.01.2019	20.01.2020	SOCIETATEA COMPLEXUL ENERGETIC OLTENIA S.A. EXPLOATAREA LIVRĂRI CFU ANTESTAȚIA MOTRU PUNCT DE ÎNCĂRCARE ROȘIUȚA LUPOAIA
90.	PÎRLOGEANU MIRCEA	RLFI-SC 42	06.02.2019	10.06.2020	ALRO S.A.
91.	PÎRLOGEANU MIRCEA	RLFI-SC 43	06.02.2019	10.06.2020	ALRO S.A. PUNCT DE LUCRU SLATINA
92.	PÎRȘU CONSTANTIN	RLFI-SC 121	10.02.2019	09.02.2020	S.N.T.F.M. "CFR MARFĂ" S.A. SUCURSALA BANAT OLTENIA CZM CRAIOVA REMIZA DE LOCOMOTIVE ROȘIORI
93.	POPA ALIN CLAUDIU	RLFI-SC 120	10.02.2019	09.02.2020	S.N.T.F.M. "CFR MARFĂ" S.A. SUCURSALA BANAT OLTENIA CZM CRAIOVA PAE TG. JIU
94.	POPESCU CĂTĂLIN ILIE	RLFI-SC 60	10.02.2019	09.02.2020	OLT PIES S.R.L. SILOZ SLATINA
95.	PREPELIȚĂ NECULAI	RLFI-SC 61	10.02.2019	09.02.2020	FORESTAR S.A. PUNCT DE LUCRU TARCĂU

ASFR – AFER

Atestate pentru personalul aparținând deținătorilor de linii ferate industriale,
cu responsabilități în siguranța circulației, emise conform HG 2299/2004,
în perioada în perioada 01.01.2019 – 28.02.2019

Nr. crt.	Numele și prenumele personalului atestat	Serie și număr atestat	Data intrării în vigoare	Data expirării	Denumire agent economic
Responsabili cu siguranța circulației pentru activitatea de Linii Ferate Industriale					
96.	RĂȚOI CORINA	RLFI-SC 112	10.02.2019	09.02.2020	S.N.T.F.M. "CFR MARFĂ" S.A. SUCURSALA MOLDOVA DEPOUL PAȘCANI
97.	SLABU ADRIAN	RLFI-SC 71	10.02.2019	09.02.2020	S.N.T.F.M. "CFR MARFĂ" S.A. C.ZM GALAȚI DEPOUL BUZĂU
98.	SLABU ADRIAN	RLFI-SC 72	10.02.2019	09.02.2020	AGRICOM SERVIMPEX S.R.L. CILIBIA
99.	SLABU ADRIAN	RLFI-SC 73	10.02.2019	09.02.2020	PROMETAL S.R.L. BUZĂU
100.	SLAPCIU LAURIAN MIRCEA DANIEL	RLFI-SC 39	13.01.2019	12.01.2020	S.N.T.F.C. "CFR CĂLĂTORI" S.A. SRTFC CRAIOVA REVIZIA VAGOANE CRAIOVA
101.	STAN CĂTĂLIN IONEL	RLFI-SC 113	10.02.2019	09.02.2020	S.N.T.F.M. "CFR MARFĂ" S.A. SUCURSALA MOLDOVA P.A.E. VATRA DORNEI
102.	STAN CONSTANTIN	RLFI-SC 62	10.02.2019	09.02.2020	TCE MOBILE DRYERS S.R.L. ROZNOV
103.	STAN CONSTANTIN	RLFI-SC 63	10.02.2019	09.02.2020	ROMANEL HARDWOOD S.R.L.
104.	STĂNICĂ CRISTIAN	RLFI-SC 44	06.02.2019	15.04.2019	CHIMCOMPLEX S.A. BORZEȘTI SUCURSALA RÂMNICU VÂLCEA
105.	STĂTULESCU FLORIN	RLFI-SC 70	10.02.2019	09.02.2020	S.N.T.F.M. "CFR MARFĂ" S.A. C.ZM REMIZA LOCOMOTIVE ADJUD
106.	STOIAN VIOREL	RLFI-SC 68	10.02.2019	09.02.2020	S.C. CRH CIMENT (ROMÂNIA) S.A. PUNCT DE LUCRU MEDGIDIA
107.	STOIAN VIOREL	RLFI-SC 69	10.02.2019	09.02.2020	S.C. DOBROPORT S.A. pt DOBROPORT MEDGIDIA
108.	ȘTEFAN DUMITRU	RLFI-SC 64	10.02.2019	09.02.2020	TEF INFRASTRUCTURA S.R.L. Pt TRANS EXPEDITION FERROVIAR S.R.L. PUNCT DE LUCRU BRADU DE SUS
109.	TAFLAN EUGEN	RLFI-SC 65	10.02.2019	09.02.2020	S.C. REMAT S.A. BRAȘOV
110.	TÎRZIU BOGDAN	RLFI-SC 80	10.02.2019	09.02.2020	MÂNDRA S.A. PUNCT DE LUCRU BAZA DE RECEPȚIE MAGAZII TG. FRUMOS
111.	TRANDAFIR ALECU	RLFI-SC 89	10.02.2019	09.02.2020	OIL TERMINAL S.A. PLATFORMĂ PORT
112.	TRANDAFIR ALECU	RLFI-SC 90	10.02.2019	09.02.2020	OIL TERMINAL S.A. PLATFORMA PORT LINIILE 10F, 11F, 12F
113.	TRANDAFIR SORIN NICUȘOR	RLFI-SC 122	10.02.2019	09.02.2020	S.N.T.F.M. "CFR MARFĂ" S.A. SUCURSALA BANAT OLTENIA C.ZM CRAIOVA DEPOUL CRAIOVA
114.	ȚĂRANU GHEORGHE	RLFI-SC 17	13.01.2019	12.01.2020	OMV PETROM S.A. DEPOZIT PETROM TIMIȘOARA
115.	ȚOLE IONAȘ FLORIN	RLFI-SC 1	09.01.2019	12.03.2019	OMV PETROM S.A. DEPOZIT PETROM ARAD
116.	UȚĂ COSTINEL	RLFI-SC 91	10.02.2019	09.02.2020	OIL TERMINAL S.A. PLATFORMĂ SUD
117.	VANCA DĂNUȚ	RLFI-SC 33	21.01.2019	20.01.2020	HOLCIM (ROMÂNIA) S.A. PUNCT DE LUCRU CIMENT TURDA
118.	VANCA DĂNUȚ	RLFI-SC 34	21.01.2019	20.01.2020	SADACHIT PRODCOM S.R.L. TURDA
119.	VASILE EUGEN VIRGIL	RLFI-SC 18	21.01.2019	20.01.2020	UNICONFEX EXIM S.R.L. SLĂȚINA PUNCT DE LUCRU RADOMIREȘTI
120.	VICOL CĂTĂLIN PETRU	RLFI-SC 19	13.01.2019	12.01.2020	NOVIFERT S.R.L.
121.	VOICU VASILE	RLFI-SC 45	06.02.2019	12.11.2019	AUTOGAS IMPEX S.R.L. PUNCT DE LUCRU PLOIEȘTI
122.	VOLONCS BARNA	RLFI-SC 85	10.02.2019	09.02.2020	CONPET S.A. RAMPA IMECI

Situație raportată de Serviciul Certificare Mecanici, Autorizare Personal, din cadrul ASFR – AFER.

**CertIFICATELE pentru consilierii de siguranță în transportul feroviar al mărfurilor periculoase
eliberate conform OMTCT 1044/2003, modificat cu OMTCT 1934/2006,
în perioada 01.01.2019 – 28.02.2019**

Nr. crt.	Numele și prenumele personalului certificat	Serie și număr certificat	Data intrării în vigoare	Data expirării	Denumire unitate
Cursuri de pregătire profesională					
1.	BULEARCĂ MUSTAȚĂ DANIEL	CMP 016/2019	22.02.2019	21.02.2024	ASFR
2.	CARDOȘ IONUȚ CIPRIAN	CMP 012/2019	22.02.2019	21.02.2024	BUTANGAS ROMÂNIA S.A.
3.	DRUMARU ELENA	CMP 001/2019	22.02.2019	21.02.2024	MIS GRUP TRANSPORT FERROVIAR S.A.
4.	ENĂCHESCU IOANA ALINA	CMP 002/2019	22.02.2019	21.02.2024	ROM OIL S.A.
5.	FLOREA OCTAVIAN ADRIAN	CMP 003/2019	22.02.2019	21.02.2024	GENERAL MAX S.A.
6.	GROSU VALENTIN	CMP 004/2019	22.02.2019	21.02.2024	RHENUS LOGISTICS S.R.L.
7.	IONCEA NICULINA	CMP 014/2019	22.02.2019	21.02.2024	SNTFC "CFR CĂLĂTORI" S.A. SRTFC BUCUREȘTI
8.	LUCACIU SIMONA IOANA	CMP 005/2019	22.02.2019	21.02.2024	SNTFC "CFR CĂLĂTORI" S.A. SRTFC CLUJ
9.	MAGDICI ȘTEFAN COSTICĂ	CMP 006/2019	22.02.2019	21.02.2024	JADOR LOGISTIC S.R.L.
10.	ORĂȘANU MARIAN LILI	CMP 007/2019	22.02.2019	21.02.2024	CHIMCOMPLEX BORZEȘTI S.A. SUCURSALA RM. VÂLCEA
11.	PARASCHIVU NICOLAE	CMP 008/2019	22.02.2019	21.02.2024	AGRIGROS S.R.L.
12.	PÎRLOGEANU MIRCEA	CMP 009/2019	22.02.2019	21.02.2024	ALRO S.A.
13.	PURCEA IONUȚ	CMP 010/2019	22.02.2019	21.02.2024	SNTFC "CFR CĂLĂTORI" S.A. SRTFC CRAIOVA
14.	TÎLMACIU CĂTĂLIN SORIN	CMP 015/2019	22.02.2019	21.02.2024	SNTFC "CFR CĂLĂTORI" S.A. SRTFC BUCUREȘTI

ASFR – AFER

CertIFICATELE pentru consilierii de siguranță în transportul feroviar al mărfurilor periculoase
eliberate conform OMTCT 1044/2003, modificat cu OMTCT 1934/2006, în perioada 01.01.2019 – 28.02.2019

Nr. crt.	Numele și prenumele personalului certificat	Serie și număr certificat	Data intrării în vigoare	Data expirării	Denumire unitate
Cursuri de pregătire profesională					
15.	TOADER DANIEL	CMP 013/2019	22.02.2019	21.02.2024	BUTANGAS ROMÂNIA S.A.
16.	VENTER MARIAN	CMP 011/2019	22.02.2019	21.02.2024	OMV PETROM AVIATION S.A.
Cursuri de pregătire recapitulativă 5/10/15 ani					
1.	AGRINAȘ VASILE	CMP 0467/R2	08.05.2019	07.05.2024	OMV PETROM S.A. CRIȘANA BANAT
2.	BAL LIVIU DĂNUȚ	CMP 0074/R3	25.06.2019	25.06.2024	CEH S.A. ELECTROCENTRALE DEVA
3.	BĂDESCU FĂNIȚA	CMP 0463/R2	08.05.2019	07.05.2024	UNICOM OIL TERMINAL S.A.
4.	BICU GABRIEL ADRIAN	CMP 0456/R2	08.05.2019	07.05.2024	SNTFC "CFR CĂLĂTORI" S.A. SRTFC BUCUREȘTI
5.	BÎRA GABRIEL SORINEL	CMP 0459/R2	08.05.2019	07.05.2024	CHIMCOMPLEX BORZEȘTI S.A.
6.	BOICIUC IOAN	CMP 0035/R3	05.04.2019	05.04.2024	RAIL OPERATIONS S.R.L.
7.	CĂLIN MIHAI	CMP 0570/R1	20.02.2019	19.02.2024	OMV PETROM S.A.
8.	CIOCA GHEORGHE	CMP 0018/R3	20.02.2019	20.02.2024	ROM OIL S.A.
9.	CONSTANTINEANU DAN	CMP 0609/R1	16.05.2019	15.05.2024	FLAGA LPG S.A.
10.	DIACONEASA BOGDAN LIVIU	CMP 0068/R3	30.04.2019	30.04.2024	CONPET S.A.
11.	DINESCU ANCA SILVIA	CMP 0002/R3	20.02.2019	20.02.2024	ASFR
12.	DOROFTEI VALENTIN	CMP 0006/R3	20.02.2019	20.02.2024	ROMPETROL RAFINARE S.A.
13.	FILDAN FLORIAN	CMP 0641/R1	11.07.2019	10.07.2024	AGROID CAUACEU S.A.
14.	HĂLĂLĂU VASILE	CMP 0473/R2	08.05.2019	07.05.2024	SGS ROMÂNIA S.A.
15.	LEFTER MIRCEA FERNAND	CMP 0022/R3	20.02.2019	20.02.2024	FEREST LOGISTICS S.R.L.
16.	MARCU CAJU MARIUS	CMP 0628/R1	11.07.2019	10.07.2024	ROMANIAN FUELLING S.R.L.
17.	MUȘAT GHEORGHE	CMP 0032/R3	05.04.2019	05.04.2024	PETROTEL-LUKOIL S.A.
18.	NEAMȚU MARIAN STELIAN	CMP 0108/R3	23.07.2019	23.07.2024	MAN UNITATEA MILITARĂ 01836
19.	OPREA LEONARD	CMP 0465/R2	08.05.2019	07.05.2024	EXPUR S.A.
20.	PARASCHIV DUMITRU	CMP 0591/R1	20.02.2019	19.02.2024	VIXON S.R.L.
21.	PETRE ALEXANDRU	CMP 0474/R2	08.05.2019	07.05.2024	SGS ROMÂNIA S.A.
22.	TITICĂ AURELIAN VIOREL	CMP 0063/R3	30.04.2019	30.04.2024	OMV PETROM S.A. - PETROBRAZI
23.	TURCU IULIANA DANIELA	CMP 0008/R3	20.02.2019	20.02.2024	OIL TERMINALS S.A.
24.	ȚOLE IONAȘ FLORIN	CMP 0114/R3	23.07.2019	23.07.2024	OMV PETROM S.A. - ARAD
25.	URSE EUGEN HARITOS	CMP 0011/R3	20.02.2019	20.02.2024	UNICOM TRANZIT S.A.
26.	VELIȘCU OCTAVIAN	CMP 0057/R3	30.04.2019	30.04.2024	CEO S.A. ELCFU
27.	ZAMFIRACHE MARIAN	CMP 0003/R3	20.02.2019	20.02.2024	AGIFER

Situație raportată de Serviciul Certificare Mecanici, Autorizare Personal, din cadrul ASFR – AFER.

**Atestate pentru responsabilii cu sistemul de management al siguranței feroviare,
eliberate/vizate conform OMT 535/2007, completat cu OMTI 884/2011,
în perioada 01.01.2019 – 28.02.2019**

Nr. crt.	Numele și prenumele personalului atestat	Serie și număr atestat	Data intrării în vigoare	Data expirării	Denumire unitate
Cursuri de pregătire profesională Responsabili cu sistemul de management al siguranței feroviare					
1.	ADOMNIȚII ALEXANDRU CLAUDIU	RSMS 1	31.01.2019	30.01.2021	ALRO S.A.
2.	DON ALEXANDRU ADRIAN	RSMS 2	31.01.2019	30.01.2021	TRADE TRANS COMBI S.R.L.
3.	GAL LAURENȚIU ROBERT	RSMS 3	31.01.2019	30.01.2021	CEH S.A. SUCURSALA PRESTSERV PETROȘANI
4.	IGNAT MAGDA LUMINIȚA	RSMS 4	31.01.2019	30.01.2021	CHIMCOMPLEX S.A. SUCURSALA RÂMNICU VÂLCEA
5.	MANEA SORIN NICOLAE	RSMS 5	31.01.2019	30.01.2021	TMK-ARTROM S.A. SLATINA
6.	MARCU DORINA	RSMS 6	31.01.2019	30.01.2021	ARCELLOR MITTAL HUNEDOARA S.A.
7.	NIȚU MARIUS IUSTINIAN	RSMS 7	31.01.2019	30.01.2021	ASTRA RAIL INDUSTRIES S.A.
8.	SAV VASILE	RSMS 8	31.01.2019	30.01.2021	CER FERSPED S.A.
Cursuri de pregătire recapitulativă Responsabili cu sistemul de management al siguranței feroviare					
1.	REVNIC FLORE	RSMS 9 R3	27.02.2019	26.02.2021	TRANSFEROVIAR GRUP S.A.

Situație raportată de Serviciul Certificare Mecanici, Autorizare Personal, din cadrul ASFR – AFER.

REPARAȚII, REVIZII LOCOMOTIVE ȘI MACARALE FERROVIARE, MODERNIZĂRI ȘI ADAPTĂRI



ROMANIA EUROEST S.A.
Strada Justiției Nr. 20 - Constanța
Tel. +4 0241 545.491
Fax +4 0241 551.475
E-mail: office@romaniaeuroest.ro
Străinu Alexandru: +4.074 279.913

WWW.ROMANIAEUROEST.RO

**Atestate pentru manageri de transport în intermedierea activității de transport pe calea ferată,
emise conform HG 361/2018,
în perioada în perioada 01.01.2019 – 28.02.2019**

Nr. crt.	Numele și prenumele personalului atestat	Serie și număr atestat	Data intrării în vigoare	Data expirării	Denumire agent economic
Manageri de Transport pentru Intermedierea activității de transport pe calea ferată					
1.	DIANA MIHAI	MTFI 2/2019	06.02.2019	05.02.2021	COSCO ROMANIAN SHIPPING AND TRADING S.R.L.
2.	DIMANCEA PAUL	MTFI 3/2019	06.02.2019	05.02.2021	CONSTANTA SOUTH CONTAINER TERMINAL S.R.L.
3.	LEFTER MIRCEA FERNAND	MTFI 5/2019	20.02.2019	19.02.2021	ROM RAIL TRANSPORT SRL
4.	NEGUSTORU RADU DĂNUȚ	MTFI 1/2019	10.01.2019	09.01.2021	CMA CGM ROMÂNIA S.A.
5.	ȚĂRANU DANIELA	MTFI 4/2019	20.02.2019	19.02.2021	EUROFER TRANS S.R.L.

Situație raportată de Serviciul Certificare Mecanici, Autorizare Personal, din cadrul ASFR – AFER

**Autorizații/permise pentru personalul cu responsabilități în siguranța circulației,
emise conform OMTCT 2262/2005, în perioada 01.01.2019 – 28.02.2019**

Nr. crt.	Nume și prenume	Funcție	Autorizație/ Permis*			Valabilitate**
			Tip	Serie	Nr.	
1.	Acasandrei Laur Ioan	mecanic ajutor	A	27	178482	13.12.2023
2.	Achim Dorel	impiegat de mișcare	A	14	182645	20.02.2024
3.	Achim Iulian	revizor cale și puncte periculoase	A	42	189189	21.02.2024
4.	Achițenei Paul	impiegat de mișcare	A	14	178579	20.02.2024
5.	Adăscăliță Alina Alexandra	impiegat de mișcare	A	14	191022	11.02.2024
6.	Airinei Gheorghe	mecanic locomotivă - automotor	A	26	178493	14.01.2024
7.	Alb Dorinel	impiegat de mișcare	A	14	182594	18.02.2024

Nr. crt.	Nume și prenume	Funcție	Autorizație/ Permis*			Valabilitate**
			Tip	Serie	Nr.	
8.	Albu Ioana Mirabela	impiegat de mișcare	A	14	186667	13.02.2024
9.	Albu Iordana Mariana	șef tren	A	6	184482	06.12.2023
10.	Albu Iordana Mariana	șef tren	A	6	184494	06.12.2023
11.	Albu Vasile Cătălin	mecanic ajutor	A	27	178481	13.12.2023
12.	Aldea Cristian	impiegat de mișcare	A	14	183601	04.02.2024
13.	Alexandrescu Gabriel	șef stație	A	54	178581	20.02.2024
14.	Alexandrescu Gabriel	șef stație	A	54	178580	20.02.2024

ASFR – AFER

Autorizații/permise pentru personalul cu responsabilități în siguranța circulației,
emise conform OMTCT 2262/2005, în perioada 01.01.2019 – 28.02.2019

Nr. crt.	Nume si prenume	Funcție	Autorizație/ Permis*			Valabilitate**
			Tip	Serie	Nr.	
15.	Alexandru Gheorghită Cristian	șef tren	A	6	184483	06.12.2023
16.	Alexandru Gheorghită Cristian	șef tren	A	6	184495	06.12.2023
17.	Alexandru Nicușor Odisei	impiegat de mișcare	A	14	178582	20.02.2024
18.	Alexe Florin Ionuț	mecanic ajutor	A	27	189074	10.02.2024
19.	Alexe Veronica	operator circulație mișcare (din regulatorul de trafic)	A	35	191049	26.02.2024
20.	Alexiov Ionuț Daniel	șef tren	A	6	183373	08.01.2024
21.	Alexiov Ionuț Daniel	șef tren	A	6	183358	08.01.2024
22.	Alixandru Nicușor	mecanic ajutor	A	27	185226	08.01.2024
23.	Alraidei Marian	mecanic locomotivă - automotor	A	26	190154	19.02.2024
24.	Amaricăi Ionuț	mecanic ajutor	A	27	185242	17.01.2024
25.	Amaricăi Ionuț	mecanic ajutor	A	27	185295	25.02.2024
26.	Amihăesei Constantin	șef manevră	A	53	186654	05.02.2024
27.	Anason Ștefan Nicușor	mecanic ajutor	A	27	190132	11.02.2024
28.	Anca Nicolae	acar	A	1	190017	21.12.2023
29.	Andrei Luiza Isabel	impiegat de mișcare	A	14	184598	23.12.2023
30.	Andrei Nicu	manevrant vagoane	A	24	185291	12.02.2024
31.	Andreica Ioan Adrian	impiegat de mișcare	A	14	188105	10.02.2024
32.	Anghel Costel	șef echipă întreținere cale	A	52	190119	04.02.2024
33.	Anghel Florentin Iulian	șef stație	A	54	179861	05.02.2024
34.	Anghel Florian	revizor cale și puncte periculoase	A	42	189190	21.02.2024
35.	Anghel Gheorghe Adrian	operator circulație mișcare (din regulatorul de trafic)	A	35	190025	13.12.2023
36.	Anghel Valentin Nicușor	șef tren	A	6	189185	17.02.2024
37.	Angheloa Constantin Adrian	șef stație	A	54	186548	15.01.2024
38.	Angheloa Constantin Adrian	șef stație	A	54	186550	15.01.2024
39.	Anghelescu Teodor	impiegat de mișcare	A	14	187149	05.02.2024
40.	Angheluță Daniel	impiegat de mișcare	A	14	178583	20.02.2024
41.	Aniniși Constantin Mădălin	mecanic ajutor	A	27	189075	10.02.2024
42.	Antoși Ionuț Dragoș	mecanic ajutor	A	27	183412	04.02.2024
43.	Anton Gheorghe	impiegat de mișcare	A	14	178584	20.02.2024
44.	Anușca Mihaela	impiegat de mișcare	A	14	183408	21.01.2024
45.	Anușca Mihaela	impiegat de mișcare	A	14	183407	21.01.2024
46.	Aparaschivei Costel	impiegat de mișcare	A	14	186552	17.01.2024
47.	Aparaschivei Costel	impiegat de mișcare	A	14	186594	17.01.2024
48.	Apației Florica	acar	A	1	179862	05.02.2024
49.	Apetriei Adrian Marius	mecanic ajutor	A	27	178483	13.12.2023
50.	Apostolescu Dumitru Daniel	șef stație	A	54	178549	13.02.2024
51.	Apostolescu Dumitru Daniel	șef stație	A	54	178550	13.02.2024
52.	Apostolescu Dumitru Daniel	șef stație	A	54	178551	13.02.2024
53.	Aprodu Cătălin	șef stație	A	54	178585	20.02.2024

Nr. crt.	Nume si prenume	Funcție	Autorizație/ Permis*			Valabilitate**
			Tip	Serie	Nr.	
54.	Archip Ion	șef manevră	A	53	191047	25.02.2024
55.	Ardelean Florin Robert	impiegat de mișcare	A	14	182578	18.02.2024
56.	Arhire Adrian Lucian	impiegat de mișcare	A	14	178586	20.02.2024
57.	Armeanu Florin	șef tren	A	6	190046	15.01.2024
58.	Armeanu Florin	șef tren	A	6	190054	15.01.2024
59.	Arsene Nicolae	mecanic ajutor	A	27	189076	10.02.2024
60.	Artene Ion Alexe	șef tren	A	6	183354	07.01.2024
61.	Asan Ionel	mecanic ajutor	A	27	190133	11.02.2024
62.	Asoltanei Dumitru	impiegat de mișcare	A	14	178587	20.02.2024
63.	Atanasiu Adrian	șef tren	A	6	184484	06.12.2023
64.	Atanasiu Adrian	șef tren	A	6	184496	06.12.2023
65.	Auraș Marian	mecanic locomotivă - automotor	A	26	185249	20.01.2024
66.	Avram Dorin	impiegat de mișcare	A	14	182595	18.02.2024
67.	Avram Simona	impiegat de mișcare	A	14	183435	11.02.2024
68.	Avram Tiberiu Adorian	impiegat de mișcare	A	14	182506	05.02.2024
69.	Axentioi Gavril Eugen	șef stație	A	54	178588	20.02.2024
70.	Axentioi Severin	șef stație	A	54	178589	20.02.2024
71.	Axinia Gabriel Valeriu	mecanic ajutor	A	27	191017	05.02.2024
72.	Baban Manuel Ionel	mecanic ajutor	A	27	191005	22.01.2024
73.	Baci Bogdan Mădălin	impiegat de mișcare	A	14	191023	11.02.2024
74.	Bács Dénes	acar	A	1	186501	20.12.2023
75.	Badea Costel	mecanic ajutor	A	27	189077	10.02.2024
76.	Badea Viorica	impiegat de mișcare	A	14	179809	22.01.2024
77.	Balaban Maria	impiegat de mișcare	A	14	183595	04.02.2024
78.	Balan Mihai	acar	A	1	178552	13.02.2024
79.	Balan Petru Florin	mecanic ajutor	A	27	178480	13.12.2023
80.	Balaș Ioan	impiegat de mișcare	A	14	182450	30.01.2024
81.	Balica Claudiu	electromecanic ifte (întreținere lc)	A	11	190041	08.01.2024
82.	Balló Antal	acar	A	1	186502	20.12.2023
83.	Ban Cornel	revizor tehnic vagoane	A	43	186474	13.12.2023
84.	Bană Gheorghe Constantin	revizor tehnic vagoane	A	43	186475	13.12.2023
85.	Bara Eugenia Narcisa	impiegat de mișcare	A	14	179863	05.02.2024
86.	Bara Valentin Octavian	impiegat de mișcare	A	14	182507	05.02.2024
87.	Barariu Dan	impiegat de mișcare	A	14	178590	20.02.2024
88.	Barbur Gheorghe	acar	A	1	182560	18.02.2024
89.	Barbur Silviu Vasile	acar	A	1	182637	20.02.2024
90.	Barcan Ionel	mecanic locomotivă - automotor	A	26	190006	06.12.2023
91.	Baronescu Eugen	acar	A	1	187150	05.02.2024
92.	Barta Ioan	impiegat de mișcare	A	14	182539	18.02.2024
93.	Bartăș Adriana	impiegat de mișcare	A	14	188079	27.01.2024
94.	Bartha Sorin Ștefan	impiegat de mișcare	A	14	182476	05.02.2024
95.	Bartha Zsolt	responsabil sc - lfi	A	65	188067	14.01.2024
96.	Basarab Ștefan Ciprian	șef tren	A	6	183374	08.01.2024
97.	Basarab Ștefan Ciprian	șef tren	A	6	183359	08.01.2024
98.	Basoc Gina	conducător tren	A	5	185302	24.02.2024
99.	Băban Cristinel	mecanic ajutor	A	27	189078	10.02.2024

ASFR – AFER

Autorizații/permise pentru personalul cu responsabilități în siguranța circulației,
emise conform OMTCT 2262/2005, în perioada 01.01.2019 – 28.02.2019

Nr. crt.	Nume si prenume	Funcție	Autorizație/ Permis*			Valabilitate**
			Tip	Serie	Nr.	
276.	Ciobanu Sandu Ioan	mecanic locomotivă - automotor	A	26	178494	14.01.2024
277.	Ciobanu Ștefănița Bogdan	mecanic ajutor	A	27	189181	18.02.2024
278.	Ciobotaru Cristian Andrei	mecanic ajutor	A	27	185228	08.01.2024
279.	Ciofalcă Viorel	impiegat de mișcare	A	14	189164	17.02.2024
280.	Cioi Ionel	mecanic ajutor	A	27	189107	10.02.2024
281.	Cionca Ovidiu Florin	impiegat de mișcare	A	14	179814	22.01.2024
282.	Ciornei Ion	șef stație	A	54	178555	13.02.2024
283.	Cioroiu Elena Loredana	impiegat de mișcare	A	14	183393	08.01.2024
284.	Cioroiu Vasilică	impiegat de mișcare	A	14	183394	08.01.2024
285.	Cismaru Nicolae	manevrant vagoane	A	24	189065	22.01.2024
286.	Ciubotariu Gheorghe	impiegat de mișcare	A	14	191027	11.02.2024
287.	Ciucă Aurel Constantin	acar	A	1	190019	20.12.2023
288.	Ciuciulin Aurel Marin	mecanic ajutor	A	27	189182	18.02.2024
289.	Ciui Nicolaie	acar	A	1	182543	18.02.2024
290.	Ciulavu Maria	impiegat de mișcare	A	14	186557	17.01.2024
291.	Ciulavu Maria	impiegat de mișcare	A	14	186599	17.01.2024
292.	Ciure Ioan	impiegat de mișcare	A	14	182650	20.02.2024
293.	Ciurea Marcel Pavel	revizor ace	A	39	179476	20.01.2024
294.	Ciuria Florin Viorel	mecanic locomotivă - automotor	P	26	185262	22.01.2024
295.	Ciursă Cristian Adrian	impiegat de mișcare	A	14	182588	18.02.2024
296.	Ciursă Dănuț	impiegat de mișcare	A	14	191028	11.02.2024
297.	Ciurte Alin Ioan	mecanic ajutor	A	27	188083	27.01.2024
298.	Cîmpan Vasile Dan	acar	A	1	182640	20.02.2024
299.	Cîmpean Ionuț Samir	mecanic ajutor	A	27	188141	26.02.2024
300.	Cîrcei Dorin	impiegat de mișcare	A	14	185237	13.01.2024
301.	Cîrcei Dorin	impiegat de mișcare	A	14	185285	12.02.2024
302.	Cîrcei Dorin	impiegat de mișcare	A	14	185284	12.02.2024
303.	Cîrstea Mihai	șef tren	A	6	184486	06.12.2023
304.	Cîrstea Mihai	șef tren	A	6	184498	06.12.2023
305.	Cobârzan Marin	impiegat de mișcare	A	14	182562	18.02.2024
306.	Cobuz Augustin Maricel	impiegat de mișcare	A	14	186600	17.01.2024
307.	Cobuz Augustin Maricel	impiegat de mișcare	A	14	186558	17.01.2024
308.	Cobzaș Vasile Adrian	impiegat de mișcare	A	14	182624	20.02.2024
309.	Cocora Mihai Cătălin	mecanic ajutor	A	27	189108	10.02.2024
310.	Codița Noris	mecanic ajutor	A	27	189117	10.02.2024
311.	Codița Vasile Claudiu	mecanic ajutor	A	27	189118	10.02.2024
312.	Codoban Marioara	impiegat de mișcare	A	14	182596	18.02.2024
313.	Codreanu Vasile	șef tren	A	6	176538	23.12.2023
314.	Cohuț Iosif	acar	A	1	182597	18.02.2024
315.	Cojocariu Ilie	impiegat de mișcare	A	14	179815	22.01.2024
316.	Cojocaru Doru Ionel	șef tren	A	6	183377	08.01.2024
317.	Cojocaru Doru Ionel	șef tren	A	6	183362	08.01.2024
318.	Cojocaru Dumitru	șef tren	A	6	183378	08.01.2024
319.	Cojocaru Dumitru	șef tren	A	6	183363	08.01.2024

Nr. crt.	Nume si prenume	Funcție	Autorizație/ Permis*			Valabilitate**
			Tip	Serie	Nr.	
320.	Cojocaru Gheorghita Alberto	impiegat de mișcare	A	14	178600	20.02.2024
321.	Cojocaru Marian	șef tren	A	6	183379	08.01.2024
322.	Cojocaru Marian	șef tren	A	6	183364	08.01.2024
323.	Cojocaru Nicoleta	impiegat de mișcare	A	14	186601	17.01.2024
324.	Cojocaru Nicoleta	impiegat de mișcare	A	14	186559	17.01.2024
325.	Cojocaru Vasile	impiegat de mișcare	A	14	186602	17.01.2024
326.	Cojocaru Vasile	impiegat de mișcare	A	14	186560	17.01.2024
327.	Colța Victor	impiegat de mișcare	A	14	182651	20.02.2024
328.	Coman Dumitru	acar	A	1	186651	04.02.2024
329.	Coman Marin	impiegat de mișcare	A	14	190182	22.01.2024
330.	Coman Virgil	impiegat de mișcare	A	14	190142	11.02.2024
331.	Coman Virgil	impiegat de mișcare	A	14	190104	22.01.2024
332.	Comănescu Mariana Cristina	impiegat de mișcare	A	14	184599	23.12.2023
333.	Condruț Nicușor Claudiu	mecanic ajutor	A	27	183344	20.12.2023
334.	Constantin Ionuț Silviu	șef tren	A	6	183380	08.01.2024
335.	Constantin Ionuț Silviu	șef tren	A	6	183365	08.01.2024
336.	Constantinescu Mircea Petre	impiegat de mișcare	A	14	187143	13.12.2023
337.	Constantinescu Roberto	impiegat de mișcare	A	14	178601	20.02.2024
338.	Corbean Lucian Teodor	impiegat de mișcare	A	14	186668	13.02.2024
339.	Coroi Dumitru	impiegat de mișcare	A	14	178543	20.01.2024
340.	Corpadea Gheorghe	impiegat de mișcare	A	14	182625	20.02.2024
341.	Cosma Andrei	mecanic ajutor	A	27	185221	08.01.2024
342.	Cosma Nicolae	impiegat de mișcare	A	14	185273	30.01.2024
343.	Costache Ștefan Codruț	mecanic ajutor	A	27	190144	19.02.2024
344.	Costandache Adrian	revizor ace	A	39	178602	20.02.2024
345.	Coste Călin Gheorghe	impiegat de mișcare	A	14	182652	20.02.2024
346.	Costinescu Leopold Marius	conductor tren	A	5	191012	28.01.2024
347.	Costinescu Leopold Marius	conductor tren	A	5	191013	28.01.2024
348.	Coșbuț Lucian Valeriu	impiegat de mișcare	A	14	182609	18.02.2024
349.	Coșman Mihai Dorel	acar	A	1	178556	13.02.2024
350.	Cotoban Ion Cosmin	șef tren	A	6	184487	06.12.2023
351.	Cotoban Ion Cosmin	șef tren	A	6	184499	06.12.2023
352.	Covrig Petru Eugen	acar	A	1	186664	05.02.2024
353.	Crailluc Tudor Renato	impiegat de mișcare	A	14	178544	20.01.2024
354.	Crainic Virgil	șef manevră	A	53	179471	20.01.2024
355.	Crantea Dănuț Cosmin	șef tren	A	6	190049	15.01.2024
356.	Crantea Dănuț Cosmin	șef tren	A	6	190057	15.01.2024
357.	Crăciun Cornel	impiegat de mișcare	A	14	182626	20.02.2024
358.	Crăciun Sandu	revizor ace	A	39	185233	09.01.2024
359.	Creciunescu Dimitrie	mecanic locomotivă - automotor	A	26	178495	14.01.2024
360.	Creț Viorel Dănuț	acar	A	1	188118	10.02.2024
361.	Creța Ioan	impiegat de mișcare	A	14	182477	05.02.2024

ASFR – AFER

Autorizații/permise pentru personalul cu responsabilități în siguranța circulației,
emise conform OMTCT 2262/2005, în perioada 01.01.2019 – 28.02.2019

Nr. crt.	Nume si prenume	Funcție	Autorizație/ Permis*			Valabilitate**
			Tip	Serie	Nr.	
551.	Filip Bogdan	mecanic ajutor	A	27	191006	22.01.2024
552.	Filip Dorin	mecanic ajutor	A	27	189126	10.02.2024
553.	Filip Vasile	șef tren	A	6	190032	20.12.2023
554.	Filip Vasile	șef tren	A	6	190077	21.01.2024
555.	Floca Ioan	impiegat de mișcare	A	14	186608	17.01.2024
556.	Floca Ioan	impiegat de mișcare	A	14	186566	17.01.2024
557.	Flonta Florica	impiegat de mișcare	A	14	179822	22.01.2024
558.	Flore Radu Ioan	impiegat de mișcare	A	14	188062	23.12.2023
559.	Flore Radu Ioan	impiegat de mișcare	A	14	182563	18.02.2024
560.	Florea Claudiu	șef tren	A	6	192001	11.02.2024
561.	Florea Claudiu	șef tren	A	6	179465	20.01.2024
562.	Florea Claudiu	șef tren	A	6	179442	14.01.2024
563.	Florea Lucian Gheorghe	acar	A	1	182427	23.12.2023
564.	Florea Meilă Florina	revizor ace	A	39	190158	29.01.2024
565.	Florescu George Alexandru	mecanic ajutor	A	27	191009	22.01.2024
566.	Foltiș Felician Radu	impiegat de mișcare	A	14	182653	20.02.2024
567.	Foris Robert	impiegat de mișcare	A	14	186669	13.02.2024
568.	Frățianu Adrian	impiegat de mișcare	A	14	178612	20.02.2024
569.	Frențiu Ioan Emilian	impiegat de mișcare	A	14	182463	05.02.2024
570.	Frîncu Paul	mecanic ajutor	A	27	189127	10.02.2024
571.	Fulga Flavius Marian	acar	A	1	189104	03.02.2024
572.	Fulga Flavius Marian	acar	A	1	189067	20.01.2024
573.	Furdui Dănuț Ioan	impiegat de mișcare	A	14	182481	05.02.2024
574.	Gabor Eugen	impiegat de mișcare	A	14	186609	17.01.2024
575.	Gabor Eugen	impiegat de mișcare	A	14	186567	17.01.2024
576.	Gabor Gyula	păzitor barieră	A	36	186666	05.02.2024
577.	Gabor Titus Bogdan	impiegat de mișcare	A	14	182590	18.02.2024
578.	Gabrian Dorin	acar	A	1	182599	18.02.2024
579.	Gagiu Adrian	mecanic locomotivă - automotor	A	26	179496	17.02.2024
580.	Gavrea Vasile Cosmin	mecanic ajutor	A	27	188084	27.01.2024
581.	Gavrilă Teodor	acar	A	1	189054	16.12.2023
582.	Gavriluță Vasile	șef tură mișcare	A	15	178613	20.02.2024
583.	Găitânanu Ion	acar	A	1	187147	14.01.2024
584.	Gănceanu Neluțu	impiegat de mișcare	A	14	178614	20.02.2024
585.	Gembășanu Alexandru Ștefan	mecanic ajutor	A	27	183345	20.12.2023
586.	Geogean Aurelian	impiegat de mișcare	A	14	186568	17.01.2024
587.	Geogean Aurelian	impiegat de mișcare	A	14	186610	17.01.2024
588.	Georgeoni Petru	impiegat de mișcare	A	14	179823	22.01.2024
589.	Georgescu Florin	mecanic ajutor	A	27	190137	11.02.2024
590.	Georgescu Renato Cosmin	mecanic ajutor	A	27	183346	20.12.2023
591.	Gerea Stan	acar	A	1	190112	04.02.2024
592.	Ghebaru Ion Marius	șef tren	A	6	190105	04.02.2024
593.	Ghelțu Alexandru	manevrant vagoane	A	24	179443	16.01.2024
594.	Ghena Virgil Ionuț	șef stație (numai activitatea otf)	A	57	190113	29.01.2024
595.	Ghencian Aurel	acar	A	1	182472	05.02.2024
596.	Ghenea Viorel	mecanic locomotivă - automotor	A	26	185248	17.01.2024
597.	Gheorghe Ciprian	mecanic ajutor	A	27	185229	08.01.2024
598.	Gheorghe Edmond	impiegat de mișcare	A	14	179824	22.01.2024

Nr. crt.	Nume si prenume	Funcție	Autorizație/ Permis*			Valabilitate**
			Tip	Serie	Nr.	
599.	Gheorghe Elena	impiegat de mișcare	A	14	183397	08.01.2024
600.	Gheorghe Maria Petronela	impiegat de mișcare	A	14	179825	22.01.2024
601.	Gheorghită Andrei	mecanic locomotivă - automotor	P	26	185264	22.01.2024
602.	Gheorghiu Gheorghe	șef stație	A	54	178616	20.02.2024
603.	Gheorghiu Gheorghe	șef stație	A	54	178615	20.02.2024
604.	Ghera Gheorghe Florin	impiegat de mișcare	A	14	186611	17.01.2024
605.	Ghera Gheorghe Florin	impiegat de mișcare	A	14	186569	17.01.2024
606.	Gherasim Ioan	acar	A	1	178561	13.02.2024
607.	Ghica Magda	impiegat de mișcare	A	14	178617	20.02.2024
608.	Ghiga Constantin	șef echipă întreținere cale	A	52	189187	21.02.2024
609.	Ghimiș Emilian Cristian	mecanic ajutor	A	27	189128	10.02.2024
610.	Ghimiș Iulian Dănuț	mecanic ajutor	A	27	189129	10.02.2024
611.	Ghimpețeanu George	revizor cale	A	40	190013	13.12.2023
612.	Ghindea Luliana	impiegat de mișcare	A	14	186612	17.01.2024
613.	Ghindea Luliana	impiegat de mișcare	A	14	186570	17.01.2024
614.	Ghionea Robert Andrei	mecanic ajutor	A	27	185239	13.01.2024
615.	Ghirișan Adrian Simion	impiegat de mișcare	A	14	182482	05.02.2024
616.	Ghiță Gheorghe Florin	mecanic ajutor	A	27	183347	20.12.2023
617.	Ghiur Gheorghe	revizor ace	A	39	178618	20.02.2024
618.	Giuroniu Marian Alin	mecanic ajutor	A	27	189047	18.12.2023
619.	Gibu Sorin	impiegat de mișcare	A	14	178562	13.02.2024
620.	Girdea Dănuț	acar	A	1	183446	19.02.2024
621.	Glavă Constantin	mecanic ajutor	A	27	189089	10.02.2024
622.	Glazer Frantisek	șef tren	A	6	189071	10.02.2024
623.	Gociu Emilia Angelica	impiegat de mișcare	A	14	186571	17.01.2024
624.	Gociu Emilia Angelica	impiegat de mișcare	A	14	186613	17.01.2024
625.	Gogonea Constantin	revizor ace	A	39	190020	20.12.2023
626.	Goie Stelian Nicolae	acar	A	1	182641	20.02.2024
627.	Goje Ioan	acar	A	1	182642	20.02.2024
628.	Golban Răzvan Dragoș	acar	A	1	188133	18.02.2024
629.	Gorovei Cătălin Costel	mecanic ajutor	A	27	183348	20.12.2023
630.	Gortoescu Vasile Cristian	revizor tehnic vagoane	A	43	186477	13.12.2023
631.	Grapă Gheorghe	impiegat de mișcare	A	14	186572	17.01.2024
632.	Grapă Gheorghe	impiegat de mișcare	A	14	186614	17.01.2024
633.	Graure Antonică	acar	A	1	182517	14.02.2024
634.	Grădinaru Mihaiela Loredana	impiegat de mișcare	A	14	186573	17.01.2024
635.	Grădinaru Mihaiela Loredana	impiegat de mișcare	A	14	186615	17.01.2024
636.	Greceanu Ana	impiegat de mișcare	A	14	186574	17.01.2024
637.	Greceanu Ana	impiegat de mișcare	A	14	186616	17.01.2024
638.	Greco Alexandru Gabriel	mecanic ajutor	A	27	178473	13.12.2023

ASFR – AFER

Autorizații/permise pentru personalul cu responsabilități în siguranța circulației,
emise conform OMTCT 2262/2005, în perioada 01.01.2019 – 28.02.2019

Nr. crt.	Nume si prenume	Funcție	Autorizație/ Permis*			Valabilitate**
			Tip	Serie	Nr.	
639.	Greco Alin Octavian	șef tren	A	6	185276	03.02.2024
640.	Greco Alin Octavian	mecanic ajutor	A	27	191046	25.02.2024
641.	Greco Valentin	mecanic ajutor	A	27	189170	18.02.2024
642.	Greere Ionel Marcel	operator circulație mișcare (din regulatorul de trafic)	A	35	190027	13.12.2023
643.	Greere Ionuț Florin	șef tren	A	6	190066	15.01.2024
644.	Greere Ionuț Florin	șef tren	A	6	190068	15.01.2024
645.	Grigoraș Anda	impiecat de mișcare	A	14	178563	13.02.2024
646.	Grigoraș Mihaela	impiecat de mișcare	A	14	186537	08.01.2024
647.	Grigoraș Mihaela	impiecat de mișcare	A	14	186540	08.01.2024
648.	Grigoraș Mihaela	impiecat de mișcare	A	14	186542	08.01.2024
649.	Grigoraș Mihaela	impiecat de mișcare	A	14	186544	08.01.2024
650.	Groaznicu Costel	conducător tren	A	5	185305	24.02.2024
651.	Groșan Marius Daniel	impiecat de mișcare	A	14	182546	18.02.2024
652.	Groza Dan Marius	șef tren	A	6	192004	24.02.2024
653.	Groza Dan Marius	șef tren	A	6	179480	03.02.2024
654.	Grozea Dorinel	șef tren	A	6	183383	08.01.2024
655.	Grozea Dorinel	șef tren	A	6	183368	08.01.2024
656.	Gruia Laurențiu	mecanic ajutor	A	27	189090	10.02.2024
657.	Gubernu Cătălin	impiecat de mișcare	A	14	178619	20.02.2024
658.	Gugu Ionuț Cristinel	mecanic ajutor	A	27	189091	10.02.2024
659.	Gui Ionel Traian	impiecat de mișcare	A	14	179826	22.01.2024
660.	Guiăș Florin	impiecat de mișcare	A	14	188120	10.02.2024
661.	Guiăș Florin	impiecat de mișcare	A	14	188119	10.02.2024
662.	Guiță Costel	mecanic ajutor	A	27	185222	08.01.2024
663.	Guțoi Iulian	șef manevră	A	53	185232	20.12.2023
664.	Guzgan Dorin Valerică	impiecat de mișcare	A	14	178620	20.02.2024
665.	Guzgan Sorin	impiecat de mișcare	A	14	178621	20.02.2024
666.	Guzu Cristian Ștefan	impiecat de mișcare	A	14	191030	11.02.2024
667.	Hăgiu Florin George	acar	A	1	183401	21.01.2024
668.	Haidu Liviu Radu	revizor ace	A	39	188143	26.02.2024
669.	Haidu Silvia Laura	revizor ace	A	39	188144	26.02.2024
670.	Hainal Csaba	impiecat de mișcare	A	14	182564	18.02.2024
671.	Hajdar Iosif	impiecat de mișcare	A	14	182483	05.02.2024
672.	Hajdu Iuliana	șef tren	A	6	188096	10.02.2024
673.	Hamburdă Mihai	acar	A	1	178564	13.02.2024
674.	Hamza Ana	șef tren	A	6	188097	10.02.2024
675.	Hamza Iulian	mecanic ajutor	A	27	178470	13.12.2023
676.	Han Maria	impiecat de mișcare	A	14	179867	05.02.2024
677.	Hanciu Vasile Teodor	acar	A	1	179857	05.02.2024
678.	Hanciu Vasile Teodor	acar	A	1	179858	05.02.2024
679.	Handrache Iulian Daniel	impiecat de mișcare	A	14	179827	22.01.2024
680.	Handria Mihai	impiecat de mișcare	A	14	182627	20.02.2024
681.	Harn Ioan	revizor ace	A	39	188145	26.02.2024
682.	Hațegan Ioan	mecanic locomotivă - automotor	A	26	186521	22.01.2024
683.	Hăbășescu Valentin Constantin	impiecat de mișcare	A	14	182496	05.02.2024
684.	Hebristyan Cristian	mecanic ajutor	A	27	188085	27.01.2024
685.	Herdelău Liviu Ioan	păzitor barieră	A	36	188070	14.01.2024
686.	Herlaș Adrian	impiecat de mișcare	A	14	182429	27.01.2024

Nr. crt.	Nume si prenume	Funcție	Autorizație/ Permis*			Valabilitate**
			Tip	Serie	Nr.	
687.	Hîrceagă Florin Ioan	revizor tehnic vagoane	A	43	186690	19.02.2024
688.	Hoca Petre Cătălin	șef tren	A	6	190080	21.01.2024
689.	Hoca Petre Cătălin	șef tren	A	6	190086	21.01.2024
690.	Hodan Paul	șef manevră	A	53	179488	11.02.2024
691.	Holeva Gheorghe Martin	impiecat de mișcare	A	14	182565	18.02.2024
692.	Holotă Simion Alexandru	impiecat de mișcare	A	14	178622	20.02.2024
693.	Hopincă Cosmin Ștefan	mecanic ajutor	A	27	178472	13.12.2023
694.	Hopincă Iulian Victor	electromecanic scb	A	10	178499	22.01.2024
695.	Hopincă Iuliana Marcela	impiecat de mișcare	A	14	191031	11.02.2024
696.	Hora Ioan	impiecat de mișcare	A	14	182497	05.02.2024
697.	Horgoș Ionel	revizor tehnic vagoane	A	43	186691	19.02.2024
698.	Horvat Andrei Zsolt	acar	A	1	182461	30.01.2024
699.	Horvat Maricel	impiecat de mișcare	A	14	185288	12.02.2024
700.	Horvat Maricel	impiecat de mișcare	A	14	185289	12.02.2024
701.	Horvat Maricel	impiecat de mișcare	A	14	185238	13.01.2024
702.	Horvath Mihai	impiecat de mișcare	A	14	179859	05.02.2024
703.	Hossu Sandu Gheorghe	impiecat de mișcare	A	14	179828	22.01.2024
704.	Hrițuleac Daniel	impiecat de mișcare	A	14	178565	13.02.2024
705.	Hrubi Edmond Iosif	șef tren	A	6	179487	03.02.2024
706.	Hrubi Edmond Iosif	șef tren	A	6	179439	08.01.2024
707.	Hrubi Edmond Iosif	șef tren	A	6	179486	03.02.2024
708.	Hulbăr Ionuț Codruț	mecanic ajutor	A	27	179449	17.01.2024
709.	Iacob Cristi Iulian	mecanic locomotivă - automotor	A	26	186514	22.01.2024
710.	Iacob Florin Emilian	șef tren	A	6	190050	15.01.2024
711.	Iacob Florin Emilian	șef tren	A	6	190058	15.01.2024
712.	Iacobici Ilie	impiecat de mișcare	A	14	179829	22.01.2024
713.	Iacobici Ilie	impiecat de mișcare	A	14	179830	22.01.2024
714.	Iakab Zoltan	impiecat de mișcare	A	14	182451	30.01.2024
715.	Iamandi Viorel	impiecat de mișcare	A	14	186670	13.02.2024
716.	Iancu Alexandru	acar	A	1	182518	14.02.2024
717.	Iancu Constantin	șef echipă întreținere cale	A	52	190121	04.02.2024
718.	Iancu Constantin	mecanic ajutor	A	27	189092	10.02.2024
719.	Iancu Constantin	acar	A	1	183447	19.02.2024
720.	Iancu Ion	impiecat de mișcare	A	14	189161	17.02.2024
721.	Ichim Bogdan Octavian	mecanic ajutor	A	27	179450	17.01.2024
722.	Ichim Costel	acar	A	1	178566	13.02.2024
723.	Iconaru Claudia	impiecat de mișcare	A	14	185290	12.02.2024
724.	Idricianu Marcela	operator circulație mișcare (din regulatorul de trafic)	A	35	190028	13.12.2023
725.	Ifrim Mihai Cristian	impiecat de mișcare	A	14	186575	17.01.2024
726.	Ifrim Mihai Cristian	impiecat de mișcare	A	14	186617	17.01.2024
727.	Ile Ioan Gheorghe	impiecat de mișcare	A	14	182498	05.02.2024
728.	Ileni Ana Maria	impiecat de mișcare	A	14	188135	18.02.2024
729.	Ilie Nicolae	mecanic ajutor	A	27	190138	11.02.2024
730.	Ilie Sorin Georgian	mecanic ajutor	A	27	185243	17.01.2024
731.	Ilie Sorin Georgian	mecanic ajutor	A	27	185296	25.02.2024
732.	Ilioiu Petruța Elena	impiecat de mișcare	A	14	190107	04.02.2024
733.	Ilișiu Dumitru	impiecat de mișcare	A	14	182426	23.12.2023

ASFR – AFER

Autorizații/permise pentru personalul cu responsabilități în siguranța circulației,
emise conform OMTCT 2262/2005, în perioada 01.01.2019 – 28.02.2019

Nr. crt.	Nume si prenume	Funcție	Autorizație/ Permis*			Valabilitate**
			Tip	Serie	Nr.	
734.	Iliaș Teodora Florentina	responsabil sc - lfi	A	65	190029	20.12.2023
735.	Ilovan Adriana Maria	impiegat de mișcare	A	14	182613	18.02.2024
736.	Iluța Precup Ion	păzitor barieră	A	36	188071	14.01.2024
737.	Ion Manole	mecanic ajutor	A	27	190092	22.01.2024
738.	Ionaș Teodor Sorin	impiegat de mișcare	A	14	179831	22.01.2024
739.	Ionică Valentin	revizor tehnic vagoane	A	43	186478	13.12.2023
740.	Ionescu Pîrlou Ion	mecanic locomotivă - automotor	A	26	190033	20.12.2023
741.	Ioniță Adrian	mecanic locomotivă - automotor	A	26	186528	22.01.2024
742.	Ioniță Alexandru	revizor tehnic vagoane	A	43	186479	13.12.2023
743.	Ioniță Constantin	mecanic ajutor	A	27	190139	11.02.2024
744.	Iordache Cornel Daniel	șef tren	A	6	190051	15.01.2024
745.	Iordache Cornel Daniel	șef tren	A	6	190059	15.01.2024
746.	Iordache Dumitru	mecanic ajutor	A	27	190146	19.02.2024
747.	Iordache Dumitru	mecanic ajutor	A	27	189222	24.02.2024
748.	Iordache Nelu	șef tren	A	6	190052	15.01.2024
749.	Iordache Nelu	șef tren	A	6	190060	15.01.2024
750.	Iordache Titi Ionuț	mecanic locomotivă - automotor	P	26	185265	22.01.2024
751.	Iorga Cătălin	mecanic locomotivă - automotor	A	26	186492	20.12.2023
752.	Iorga Laurențiu Vasile	responsabil sc - lfi	A	65	185293	12.02.2024
753.	Iosep Constantin Dorin	șef stație	A	54	178623	20.02.2024
754.	Iosif Gavril	impiegat de mișcare	A	14	182499	05.02.2024
755.	Iova Emil Vasile	păzitor barieră	A	36	188072	14.01.2024
756.	Iova Ioan Vasile	păzitor barieră	A	36	188073	14.01.2024
757.	Iovănescu Eugen	mecanic ajutor	A	27	189093	10.02.2024
758.	Iovănescu Vergil	mecanic ajutor	A	27	189094	10.02.2024
759.	Irimia Constantin Mihai	mecanic ajutor	A	27	183418	04.02.2024
760.	Irimia Cristinel	impiegat de mișcare	A	14	178624	20.02.2024
761.	Irimia Ioan Claudiu	impiegat de mișcare	A	14	186576	17.01.2024
762.	Irimia Ioan Claudiu	impiegat de mișcare	A	14	186618	17.01.2024
763.	Irimie Marcel Aurelian	impiegat de mișcare	A	14	179832	22.01.2024
764.	Ispan Tiberiu Csaba	acar	A	1	182547	18.02.2024
765.	Iuhas Ioan Vasile	acar	A	1	182566	18.02.2024
766.	Ivan Tudor	acar	A	1	187148	27.01.2024
767.	Jeler Cristian	impiegat de mișcare	A	14	182452	30.01.2024
768.	Jianu Alexandru Sorin	mecanic ajutor	A	27	189048	18.12.2023
769.	Juca Vichentie	mecanic locomotivă - automotor	A	26	179497	17.02.2024
770.	Jucan Gavril	șef stație	A	54	178567	13.02.2024
771.	Jugănariu Dan	impiegat de mișcare	A	14	178625	20.02.2024
772.	Kanya Emeric	mecanic ajutor	A	27	186511	22.01.2024
773.	Kerteszy Francisc	impiegat de mișcare	A	14	182614	18.02.2024
774.	Kibedi Andrei	revizor ace	A	39	186665	05.02.2024
775.	Kuzman Paul	acar	A	1	182567	18.02.2024
776.	Laczko Rusu László Csaba	impiegat de mișcare	A	14	180631	23.12.2023
777.	Larion Adriana	acar	A	1	179872	24.02.2024
778.	Laslo Adrian	mecanic ajutor	A	27	188086	27.01.2024

Nr. crt.	Nume si prenume	Funcție	Autorizație/ Permis*			Valabilitate**
			Tip	Serie	Nr.	
779.	Lazăr Ilie	impiegat de mișcare	A	14	186619	17.01.2024
780.	Lazăr Ilie	impiegat de mișcare	A	14	186577	17.01.2024
781.	Lăcățușu Ștefan	impiegat de mișcare	A	14	178545	20.01.2024
782.	Lătărețu Marius Sandu	mecanic ajutor	A	27	189095	10.02.2024
783.	Leja Daniel	șef tren	A	6	192008	24.02.2024
784.	Lele Dorel	impiegat de mișcare	A	14	179833	22.01.2024
785.	Leș Ioan Adrian	șef manevră	A	53	186656	05.02.2024
786.	Leuștean Alexandru	mecanic ajutor	A	27	186637	29.01.2024
787.	Liciu Ioan Daniel	șef tură regulator mișcare	A	60	185277	03.02.2024
788.	Liftan Marcel	impiegat de mișcare	A	14	178568	13.02.2024
789.	Livadariu Liliana	impiegat de mișcare	A	14	186671	13.02.2024
790.	Loghina Radu	impiegat de mișcare	A	14	186672	13.02.2024
791.	Lolu Ionuț Remus	responsabil sc - lfi	A	65	186472	20.12.2023
792.	Lovasz Andrei	mecanic ajutor	A	27	188142	26.02.2024
793.	Lovasz Tamás	mecanic locomotivă - automotor	A	26	186518	22.01.2024
794.	Luca Cosmin Constantin	mecanic ajutor	A	27	178471	13.12.2023
795.	Luca Neculai	acar	A	1	184594	23.10.2023
796.	Luca Vasile	impiegat de mișcare	A	14	183437	11.02.2024
797.	Lucaec Neculai	impiegat de mișcare	A	14	178626	20.02.2024
798.	Lucuțar Iustin	impiegat de mișcare	A	14	178627	20.02.2024
799.	Lucuți Ioan	revizor ace	A	39	182666	20.02.2024
800.	Lucuți Ioan	acar	A	1	188078	30.01.2024
801.	Lung Doru Sorin	impiegat de mișcare	A	14	182434	27.01.2024
802.	Lungeanu Florin	șef manevră	A	53	185275	30.01.2024
803.	Lungu Alin	șef echipă întreținere cale	A	52	190122	04.02.2024
804.	Lungu Andrei	mecanic locomotivă - automotor	A	26	185252	20.01.2024
805.	Lungu Cosmin Ștefan	mecanic ajutor	A	27	185244	17.01.2024
806.	Lungu Cosmin Ștefan	mecanic ajutor	A	27	185297	25.02.2024
807.	Lungu Florin Doru	impiegat de mișcare	A	14	178628	20.02.2024
808.	Lungu Grigore	impiegat de mișcare	A	14	179834	22.01.2024
809.	Lungu Marius Narcis	mecanic locomotivă - automotor	P	26	185266	22.01.2024
810.	Lupșe Adrian Florin	impiegat de mișcare	A	14	182532	17.02.2024
811.	Lupșe Daniel	impiegat de mișcare	A	14	182654	20.02.2024
812.	Lupuțan Liviu	impiegat de mișcare	A	14	182655	20.02.2024
813.	Lușcan Dumitru	impiegat de mișcare	A	14	182615	18.02.2024
814.	Luță Constantin	șef district linii	A	45	189186	21.02.2024
815.	Macarie Dumitru	șef stație	A	54	178630	20.02.2024
816.	Macarie Dumitru	șef stație	A	54	178629	20.02.2024
817.	Macovei Cristian Robert	șef tren	A	6	190016	20.12.2023
818.	Macovei Ovidiu Gelu	mecanic locomotivă - automotor	A	26	191034	19.02.2024
819.	Macovei Ovidiu Gelu	mecanic locomotivă - automotor	P	26	191035	19.02.2024
820.	Macovei Vasile	acar	A	1	178569	13.02.2024
821.	Mada Nicolae	impiegat de mișcare	A	14	182430	27.01.2024
822.	Maței Petru Adrian	șef stație	A	54	178631	20.02.2024
823.	Maței Radu	impiegat de mișcare	A	14	178632	20.02.2024
824.	Magaon Dumitru	mecanic ajutor	A	27	189096	10.02.2024
825.	Magda Florin	impiegat de mișcare	A	14	179475	20.01.2024
826.	Magherca Eugen	mecanic locomotivă - automotor	A	26	178496	14.01.2024

ASFR – AFER

Autorizații/permise pentru personalul cu responsabilități în siguranța circulației,
emise conform OMTCT 2262/2005, în perioada 01.01.2019 – 28.02.2019

Nr. crt.	Nume si prenume	Funcție	Autorizație/ Permis*			Valabilitate**
			Tip	Serie	Nr.	
827.	Maican Andrei Florian	șef stație (numai activitatea of)	A	57	190114	29.01.2024
828.	Maier Andrei	impiegat de mișcare	A	14	186673	13.02.2024
829.	Mali Emeric	revizor ace	A	39	182667	20.02.2024
830.	Mamina Lucian	mecanic ajutor	A	27	186638	29.01.2024
831.	Man Nicolae	impiegat de mișcare	A	14	178633	20.02.2024
832.	Mancaș Octav	șef tren	A	6	186652	04.02.2024
833.	Mandiuc Ioan	acar	A	1	178570	13.02.2024
834.	Manea Gheorghe Dorel	impiegat de mișcare	A	14	179835	22.01.2024
835.	Manea Ion	revizor ace	A	39	191053	26.02.2024
836.	Manea Marian	acar	A	1	187155	05.02.2024
837.	Manea Ovidiu Ilie	impiegat de mișcare	A	14	186578	17.01.2024
838.	Manea Ovidiu Ilie	impiegat de mișcare	A	14	186620	17.01.2024
839.	Mangalea Gelu	mecanic locomotivă - automotor	A	26	186696	19.02.2024
840.	Mangra Sebastian Liviu	impiegat de mișcare	A	14	182445	27.01.2024
841.	Mangu Mirel	acar	A	1	190169	29.01.2024
842.	Maniu Florin Daniel	impiegat de mișcare	A	14	188117	10.02.2024
843.	Manolache Marius Georgian	mecanic ajutor	A	27	190147	19.02.2024
844.	Mara Gheorghe Adrian	impiegat de mișcare	A	14	182446	27.01.2024
845.	Mara Vasile	mecanic ajutor	A	27	189097	10.02.2024
846.	Maravela George Robert	mecanic locomotivă - automotor	A	26	185253	20.01.2024
847.	Marcea Viorel Florinel	mecanic ajutor	A	27	183419	04.02.2024
848.	Marcoci Ion	mecanic ajutor	A	27	183442	18.02.2024
849.	Marcu Mihai	impiegat de mișcare	A	14	183409	21.01.2024
850.	Marcu Mihai	impiegat de mișcare	A	14	183440	11.02.2024
851.	Marcu Simion	impiegat de mișcare	A	14	178634	20.02.2024
852.	Mardare Lucian Gabriel	mecanic ajutor	A	27	178469	13.12.2023
853.	Mareș Florin	mecanic ajutor	A	27	190140	11.02.2024
854.	Mareș Gheorghe Octavian	revizor tehnic vagoane	A	43	186480	13.12.2023
855.	Marian Alin Gheorghe	impiegat de mișcare	A	14	182435	27.01.2024
856.	Marian Ioan	impiegat de mișcare	A	14	182436	27.01.2024
857.	Marica Emil	impiegat de mișcare	A	14	178635	20.02.2024
858.	Marica George Grigore	impiegat de mișcare	A	14	178636	20.02.2024
859.	Marica Ionel	mecanic locomotivă - automotor	A	26	190073	21.01.2024
860.	Marin Ionel	conductor tren	A	5	185281	03.02.2024
861.	Marin Ionel	conductor tren	A	5	185224	08.01.2024
862.	Marin Nelu	șef tren	A	6	188098	10.02.2024
863.	Marin Viorel	conductor tren	A	5	185306	24.02.2024
864.	Marincaș Sergiu Adrian	mecanic ajutor	A	27	188061	23.12.2023
865.	Marinescu Florica	impiegat de mișcare	A	14	176543	05.02.2024
866.	Marinescu George Cristian	mecanic ajutor	A	27	186647	29.01.2024
867.	Martin Viorel	impiegat de mișcare	A	14	190181	13.02.2024
868.	Marușca Dorin Gavril	impiegat de mișcare	A	14	182533	17.02.2024
869.	Mateș Sorin	impiegat de mișcare	A	14	182600	18.02.2024
870.	Matei Cristian Cătălin	mecanic ajutor	A	27	190148	19.02.2024
871.	Matei Cristian Vasile	acar	A	1	188132	18.02.2024

Nr. crt.	Nume si prenume	Funcție	Autorizație/ Permis*			Valabilitate**
			Tip	Serie	Nr.	
872.	Matei Florin	mecanic ajutor	A	27	189148	13.02.2024
873.	Matei Florin Ionel	mecanic ajutor	A	27	190149	19.02.2024
874.	Matei Gheorghe	șef echipă întreținere cale	A	52	190123	04.02.2024
875.	Matei Ioan	impiegat de mișcare	A	14	179836	22.01.2024
876.	Matei Marius Stelian	mecanic ajutor	A	27	190150	19.02.2024
877.	Matei Robert	impiegat de mișcare	A	14	186674	13.02.2024
878.	Matei Vlăduț Florin	mecanic locomotivă - automotor	A	26	186493	20.12.2023
879.	Mateiciuc Adrian Gabriel	șef tren	A	6	191033	11.02.2024
880.	Mátis István	responsabil sc - lfi	A	65	186471	20.12.2023
881.	Matyas Daniela	revizor ace	A	39	179873	24.02.2024
882.	Matyas Zoltan Ștefan	impiegat de mișcare	A	14	182616	18.02.2024
883.	Mátyus Lános Loránd	impiegat de mișcare	A	14	182656	20.02.2024
884.	Maxim Marinela	acar	A	1	182568	18.02.2024
885.	Maxim Vasile	acar	A	1	188113	10.02.2024
886.	Mazăre Gheorghe	impiegat de mișcare	A	14	176547	20.02.2024
887.	Măceșanu Ina	impiegat de mișcare	A	14	186579	17.01.2024
888.	Măceșanu Ina	impiegat de mișcare	A	14	186621	17.01.2024
889.	Măciucă Gheorghe	șef stație	A	54	183571	04.02.2024
890.	Mănăilă Ionuț	mecanic ajutor	A	27	185223	08.01.2024
891.	Măndoiu Robert Alin	mecanic ajutor	A	27	189098	10.02.2024
892.	Mărcuș Andrei	acar	A	1	182548	18.02.2024
893.	Mărcuț Marius Marcel	șef stație	A	54	188076	14.01.2024
894.	Mărginaș Daniel Gheorghe	acar	A	1	188109	10.02.2024
895.	Medrea Cristian Vasile	impiegat de mișcare	A	14	186682	13.02.2024
896.	Meleștean Andrei	electromecanic ifte (întreținere ic)	A	11	191001	22.01.2024
897.	Mermeze Florin	impiegat de mișcare	A	14	182581	18.02.2024
898.	Mernea Florin Daniel	mecanic ajutor	A	27	189099	10.02.2024
899.	Mesarici Florin Adrian	mecanic ajutor	A	27	189100	10.02.2024
900.	Mesaru Viorel	mecanic ajutor	A	27	183400	21.01.2024
901.	Mesaru Viorel	mecanic ajutor	A	27	183431	04.02.2024
902.	Meșter Dorel	impiegat de mișcare	A	14	182484	05.02.2024
903.	Meșter Nicolae Constantin	impiegat de mișcare	A	14	182500	05.02.2024
904.	Michiu Mihai	manevrant vagoane	A	24	183449	25.02.2024
905.	Michnea Tudor Radu	impiegat de mișcare	A	14	179837	22.01.2024
906.	Miclea Alexandru	impiegat de mișcare	A	14	182643	20.02.2024
907.	Miclea Viorel	impiegat de mișcare	A	14	189103	03.02.2024
908.	Miclea Viorel	impiegat de mișcare	A	14	189070	20.01.2024
909.	Micu Ștefan	impiegat de mișcare	A	14	190098	22.01.2024
910.	Mierlă George Daniel	mecanic locomotivă - automotor	A	26	186494	20.12.2023
911.	Mihai Claudiu Laurențiu	mecanic ajutor	A	27	183349	20.12.2023
912.	Mihai Ștefan	mecanic ajutor	A	27	189101	10.02.2024
913.	Mihai Tatiana Claudia	șef stație	A	54	183599	04.02.2024
914.	Mihalache Ionel	șef tren	A	6	183384	08.01.2024
915.	Mihalache Ionel	șef tren	A	6	183369	08.01.2024
916.	Mihalcea Cristian	impiegat de mișcare	A	14	178637	20.02.2024

ASFR – AFER

Autorizații/permise pentru personalul cu responsabilități în siguranța circulației,
emise conform OMTCT 2262/2005, în perioada 01.01.2019 – 28.02.2019

Nr. crt.	Nume si prenume	Funcție	Autorizație/ Permis*			Valabilitate**
			Tip	Serie	Nr.	
917.	Mihalcea Ionel	șef stație	A	54	183587	04.02.2024
918.	Mihăiescu Olga Tatiana	revizor ace	A	39	178638	20.02.2024
919.	Mihăilă Nicolae	șef tren	A	6	190074	21.01.2024
920.	Mihăilă Nicolae	șef tren	A	6	190127	29.01.2024
921.	Mihăilă Nicolae	impiegat de mișcare	A	14	190108	04.02.2024
922.	Mihăilă Silviu	impiegat de mișcare	A	14	178639	20.02.2024
923.	Mikloș Ioan	acar	A	1	182428	23.12.2023
924.	Milcu Ionuț Bogdan	mecanic ajutor	A	27	189049	18.12.2023
925.	Milea Silviu	mecanic ajutor	A	27	185230	08.01.2024
926.	Miloș Adrian	impiegat de mișcare	A	14	190173	29.01.2024
927.	Miloș Adrian	impiegat de mișcare	A	14	190178	29.01.2024
928.	Mircea Gheorghe Daniel	mecanic ajutor	A	27	184481	06.12.2023
929.	Mircea Napoleon	mecanic locomotivă - automotor	A	26	199007	06.12.2023
930.	Mircescu Alin Cosmin	acar	A	1	190106	04.02.2024
931.	Mirică Ion	impiegat de mișcare	A	14	183452	25.02.2024
932.	Miron Mihai Daniel	șef manevră	A	53	186660	05.02.2024
933.	Mitară Ovidiu	impiegat de mișcare	A	14	183436	11.02.2024
934.	Mitică Daniel Nicolae	șef stație	A	54	190157	29.01.2024
935.	Mitran Arghila	revizor ace	A	39	190171	29.01.2024
936.	Mitrică Mihai Ionuț	mecanic ajutor	A	27	189223	24.02.2024
937.	Mitru Alin Ioan	impiegat de mișcare	A	14	179478	20.01.2024
938.	Mitu Marian Vasile	mecanic ajutor	A	27	185240	13.01.2024
939.	Mitu Nicolae	mecanic ajutor	A	27	183420	04.02.2024
940.	Mițoi Virgil	șef tren	A	6	184490	06.12.2023
941.	Mițoi Virgil	șef tren	A	6	190002	06.12.2023
942.	Mînzat Marcel Vasile	acar	A	1	188104	10.02.2024
943.	Mîrza Virgil	mecanic locomotivă - automotor	A	26	186522	22.01.2024
944.	Mîzgoi Gabriel Alexandru	șef stație (numai activitatea otf)	A	57	190115	29.01.2024
945.	Mocan Marius Nicolae	impiegat de mișcare	A	14	182485	05.02.2024
946.	Mocanu Ágnes	impiegat de mișcare	A	14	186580	17.01.2024
947.	Mocanu Ágnes	impiegat de mișcare	A	14	186622	17.01.2024
948.	Mocanu Ionuț Costel	șef tren	A	6	183385	08.01.2024
949.	Mocanu Ionuț Costel	șef tren	A	6	183370	08.01.2024
950.	Moholea Iosif	impiegat de mișcare	A	14	182509	05.02.2024
951.	Moisă Nicu	impiegat de mișcare	A	14	182486	05.02.2024
952.	Moise Vasile	șef manevră	A	53	185241	14.01.2024
953.	Moisii Vasile	mecanic locomotivă - automotor	A	26	178497	14.01.2024
954.	Moisin Gabriel	impiegat de mișcare	A	14	186683	13.02.2024
955.	Moldovan Ovidiu	impiegat de mișcare	A	14	182549	18.02.2024
956.	Moldovan Șomșag Marius	impiegat de mișcare	A	14	182657	20.02.2024
957.	Moldovan Tănase Vladimir	operator circulație mișcare (din regulatorul de trafic)	A	35	188111	10.02.2024
958.	Moldovan Tănase Vladimir	impiegat de mișcare	A	14	182453	30.01.2024
959.	Moldovan Vasile	impiegat de mișcare	A	14	182454	30.01.2024
960.	Moldovanu Ionel	impiegat de mișcare	A	14	178640	20.02.2024
961.	Moldoveanu Marian	șef tren	A	6	186533	22.01.2024

Nr. crt.	Nume si prenume	Funcție	Autorizație/ Permis*			Valabilitate**
			Tip	Serie	Nr.	
962.	Moldoveanu Marian	șef tren	A	6	186642	29.01.2024
963.	Moldoveanu Marian	șef tren	A	6	186507	20.12.2023
964.	Moldoveanu Verginica	păzitor barieră	A	36	189056	23.12.2023
965.	Moloccea Tatiana	impiegat de mișcare	A	14	186581	17.01.2024
966.	Moloccea Tatiana	impiegat de mișcare	A	14	186623	17.01.2024
967.	Morar Ioan	manevrant vagoane	A	24	188130	17.02.2024
968.	Moraru Constantin	șef stație	A	54	183572	04.02.2024
969.	Moroșanu Dan Vasile	impiegat de mișcare	A	14	191032	11.02.2024
970.	Moșteanu Ion	șef stație	A	54	183445	19.02.2024
971.	Moșteanu Ion	șef stație	A	54	183443	18.02.2024
972.	Moțcu Gabriel Dumitru	mecanic ajutor	A	27	178468	13.12.2023
973.	Moțoc Tiberiu Horia	impiegat de mișcare	A	14	182591	18.02.2024
974.	Movilă Aurica	impiegat de mișcare	A	14	182582	18.02.2024
975.	Movilă Nicolae Marian	revizor tehnic vagoane	A	43	186486	13.12.2023
976.	Movileanu Radu Marius	șef stație	A	54	178642	20.02.2024
977.	Movileanu Radu Marius	șef stație	A	54	178641	20.02.2024
978.	Müller Radu	impiegat de mișcare	A	14	182455	30.01.2024
979.	Muntean Adrian	impiegat de mișcare	A	14	182487	05.02.2024
980.	Munteanu Ioana Raluca	impiegat de mișcare	A	14	186675	13.02.2024
981.	Munteanu Iulian	revizor tehnic vagoane	A	43	186487	13.12.2023
982.	Munteanu Vasile Dorel	impiegat de mișcare	A	14	178643	20.02.2024
983.	Muraru Maricela	șef stație	A	54	178571	13.02.2024
984.	Murărașu Mihai	revizor ace	A	39	191000	22.01.2024
985.	Mureșan Alexandru	impiegat de mișcare	A	14	182550	18.02.2024
986.	Mureșan Alexandru	impiegat de mișcare	A	14	182464	05.02.2024
987.	Mureșan Andrei Marian	mecanic ajutor	A	27	188087	27.01.2024
988.	Mureșan Ioan	impiegat de mișcare	A	14	182465	05.02.2024
989.	Mureșan Marian	acar	A	1	182551	18.02.2024
990.	Mureșan Mircea Marcel	impiegat de mișcare	A	14	182617	18.02.2024
991.	Mureșan Teodor	impiegat de mișcare	A	14	182510	05.02.2024
992.	Mursa Sorin Alexandru	mecanic ajutor	A	27	189149	13.02.2024
993.	Mușat Anișoara	impiegat de mișcare	A	14	190103	04.02.2024
994.	Nagy Gavril	impiegat de mișcare	A	14	182466	05.02.2024
995.	Nagy Levente	impiegat de mișcare	A	14	182437	27.01.2024
996.	Naroși Toma	impiegat de mișcare	A	14	182668	20.02.2024
997.	Naș Valer	șef tren	A	6	188099	10.02.2024
998.	Năstace Vasile Grigore	impiegat de mișcare	A	14	182601	18.02.2024
999.	Neacșu Gheorghe	acar	A	1	182519	14.02.2024
1000.	Neagu Constantin	impiegat de mișcare	A	14	186582	17.01.2024
1001.	Neagu Constantin	impiegat de mișcare	A	14	186624	17.01.2024
1002.	Neagu Mircea	impiegat de mișcare	A	14	190064	15.01.2024
1003.	Neagu Mircea	impiegat de mișcare	A	14	190065	15.01.2024
1004.	Neamți Daniel Anton	impiegat de mișcare	A	14	182671	20.02.2024
1005.	Neamțu Nadia	impiegat de mișcare	A	14	178644	20.02.2024
1006.	Nebancia Șerban	șef manevră	A	53	189167	18.02.2024
1007.	Nechifor Costel	mecanic ajutor	A	27	185220	08.01.2024

ASFR – AFER

 Autorizații/permise pentru personalul cu responsabilități în siguranța circulației,
emise conform OMTCT 2262/2005, în perioada 01.01.2019 – 28.02.2019

Nr. crt.	Nume si prenume	Funcție	Autorizație/ Permis*			Valabilitate**
			Tip	Serie	Nr.	
1008.	Necseă Nicolae	acar	A	1	182569	18.02.2024
1009.	Necseă Stefan	acar	A	1	182570	18.02.2024
1010.	Neculae Florian	șef district poduri	A	49	183353	07.01.2024
1011.	Nedelcu Cristian Bogdan	mecanic ajutor	A	27	186648	29.01.2024
1012.	Nedelcu Gheorghe	impieगत de mișcare	A	14	183579	04.02.2024
1013.	Nedelcu Gheorghe	impieगत de mișcare	A	14	183578	04.02.2024
1014.	Nedelcu Ioan Sergiu	impieगत de mișcare	A	14	183451	25.02.2024
1015.	Nedelcu Ioan Sergiu	impieगत de mișcare	A	14	183402	21.01.2024
1016.	Nedelea Traian	mecanic ajutor	A	27	189150	13.02.2024
1017.	Negăci Vasile	impieगत de mișcare	A	14	178645	20.02.2024
1018.	Negoită Cornel Irinel	șef echipă întreținere cale	A	52	190126	04.02.2024
1019.	Negruț Gabriel Lucian	impieगत de mișcare	A	14	182583	18.02.2024
1020.	Negruț Nicolae Daniel	impieगत de mișcare	A	14	182442	27.01.2024
1021.	Neguț Ioan	impieगत de mișcare	A	14	186583	17.01.2024
1022.	Neguț Ioan	impieगत de mișcare	A	14	186625	17.01.2024
1023.	Nemeș Valentin Alexandru	montator scb	A	32	188063	13.01.2024
1024.	Nemeti Nicolae	impieगत de mișcare	A	14	182473	05.02.2024
1025.	Neneștean Ioan	șef tren	A	6	188090	10.02.2024
1026.	Neșan Vasile	acar	A	1	186547	08.01.2024
1027.	Nica Horațiu	impieगत de mișcare	A	14	186584	17.01.2024
1028.	Nica Horațiu	impieगत de mișcare	A	14	186626	17.01.2024
1029.	Nicoară Bejan Iulian	mecanic locomotivă - automotor	A	26	185254	20.01.2024
1030.	Nicolae Artimof Marian	șef stație	A	54	183594	04.02.2024
1031.	Nicolae Cristinel Marius	revizor cale și puncte periculoase	A	42	189199	21.02.2024
1032.	Nicolae Niculae Silviu	operator circulație mișcare (din regulatorul de trafic)	A	35	191050	26.02.2024
1033.	Nicolae Simona Ionela	șef stație (numai activitatea otf)	A	57	190116	29.01.2024
1034.	Nicula Imanoil Sorel	impieगत de mișcare	A	14	186585	17.01.2024
1035.	Nicula Imanoil Sorel	impieगत de mișcare	A	14	186627	17.01.2024
1036.	Niculescu Elena	acar	A	1	187156	05.02.2024
1037.	Niga Sorin Petru	impieगत de mișcare	A	14	191036	19.02.2024
1038.	Niga Ștefănia Angela	impieगत de mișcare	A	14	191037	19.02.2024
1039.	Nimigean Neculai	șef stație	A	54	178572	13.02.2024
1040.	Nistor Cristian	mecanic locomotivă - automotor	A	26	186495	20.12.2023
1041.	Nistor Gabriel	impieगत de mișcare	A	14	185235	13.01.2024
1042.	Nistor Nicușor Marian	mecanic ajutor	A	27	179444	15.01.2024
1043.	Nistor Nicușor Marian	mecanic ajutor	A	27	179451	17.01.2024
1044.	Niță Tudor	manevrant vagoane	A	24	191048	25.02.2024
1045.	Nițu Constantin	mecanic locomotivă - automotor	A	26	186523	22.01.2024
1046.	Nițu Constantin Adrian	mecanic ajutor	A	27	183421	04.02.2024
1047.	Nițu Daniel	mecanic ajutor	A	27	183422	04.02.2024
1048.	Nițu Florentin	mecanic ajutor	A	27	189151	13.02.2024
1049.	Nițu Ionuț Vlăduț	mecanic locomotivă - automotor	A	26	186496	20.12.2023

Nr. crt.	Nume si prenume	Funcție	Autorizație/ Permis*			Valabilitate**
			Tip	Serie	Nr.	
1050.	Nițu Marian Cosmin	mecanic locomotivă - automotor	A	26	186497	20.12.2023
1051.	Nițu Nicolae Victoraș	mecanic locomotivă - automotor	A	26	186697	19.02.2024
1052.	Nițu Victor	impieगत de mișcare	A	14	182628	20.02.2024
1053.	Nițulescu Costel	mecanic ajutor	A	27	189152	13.02.2024
1054.	Novac Luminița	impieगत de mișcare	A	14	183588	04.02.2024
1055.	Oancea Constantin	șef tren	A	6	190081	21.01.2024
1056.	Oancea Constantin	șef tren	A	6	190087	21.01.2024
1057.	Oancea Ionuț Dragoș	impieगत de mișcare	A	14	187145	13.12.2023
1058.	Oara Constantin	impieगत de mișcare	A	14	182488	05.02.2024
1059.	Ojică Adrian Romică	impieगत de mișcare	A	14	178646	20.02.2024
1060.	Ola Florentin	șef manevră	A	53	186657	05.02.2024
1061.	Olah Otto	acar	A	1	182571	18.02.2024
1062.	Olariu Nicolae	impieगत de mișcare	A	14	182572	18.02.2024
1063.	Olaru Călin Nelu	impieगत de mișcare	A	14	182584	18.02.2024
1064.	Olaru Florin Alexandru	mecanic ajutor	A	27	189153	13.02.2024
1065.	Olaru Ionel	mecanic ajutor	A	27	189154	13.02.2024
1066.	Olaru Maria	revizor ace	A	39	190159	29.01.2024
1067.	Olaru Marina	acar	A	1	187157	05.02.2024
1068.	Olaru Minel	mecanic ajutor	A	27	189136	13.02.2024
1069.	Olaru Ovidiu Iulian	mecanic ajutor	A	27	189137	13.02.2024
1070.	Olărescu Nicolae Florentin	mecanic ajutor	A	27	189155	13.02.2024
1071.	Ologu Dănuț Constantin	mecanic ajutor	A	27	190151	19.02.2024
1072.	Oltean Eugen	impieगत de mișcare	A	14	182467	05.02.2024
1073.	Olteanu Cristian	mecanic ajutor	A	27	189138	13.02.2024
1074.	Olteanu Octavian	șef district scb	A	46	190143	28.01.2024
1075.	Olti Atilla	revizor tehnic vagoane	A	43	186693	19.02.2024
1076.	Omolea Ioan	impieगत de mișcare	A	14	182629	20.02.2024
1077.	Onica Sandu Cristian	impieगत de mișcare	A	14	179838	22.01.2024
1078.	Oprea Georgeta Eugenia	impieगत de mișcare	A	14	190176	29.01.2024
1079.	Oprea Ion	acar	A	1	182520	14.02.2024
1080.	Oprea Todor	acar	A	1	182552	18.02.2024
1081.	Oprea Victor Ștefan	mecanic ajutor	A	27	183423	04.02.2024
1082.	Oprescu Mihai	impieगत de mișcare	A	14	187158	05.02.2024
1083.	Oprișor Ion Mihail	mecanic ajutor	A	27	189156	13.02.2024
1084.	Orăscu Gabriel	șef manevră	A	53	189073	03.02.2024
1085.	Orăscu Mihai	mecanic ajutor	A	27	179445	15.01.2024
1086.	Orăscu Mihai	mecanic ajutor	A	27	179452	17.01.2024
1087.	Orza Alexandru	șef manevră	A	53	188080	27.01.2024
1088.	Oșan Ovidiu Vasile	acar	A	1	188110	10.02.2024
1089.	Pah Gabriel	impieगत de mișcare	A	14	182658	20.02.2024
1090.	Pahonțu Marian Cristian	șef tren	A	6	190082	21.01.2024
1091.	Pahonțu Marian Cristian	șef tren	A	6	190088	21.01.2024
1092.	Palade Lucian	mecanic ajutor	A	27	178467	13.12.2023
1093.	Palaghia Mihai Constantin	șef tren	A	6	189066	24.01.2024
1094.	Palamaru Mihai	șef stație rezervă	A	56	178647	20.02.2024
1095.	Paliuc George	șef manevră	A	53	183356	07.01.2024
1096.	Paliuc George	șef manevră	A	53	183448	25.02.2024
1097.	Panaite Constantin Cosmin	electromecanic ifte (întreținere lc)	A	11	178489	20.12.2023

ASFR – AFER

Autorizații/permise pentru personalul cu responsabilități în siguranța circulației,
emise conform OMTCT 2262/2005, în perioada 01.01.2019 – 28.02.2019

Nr. crt.	Nume si prenume	Funcție	Autorizație/ Permis*			Valabilitate**
			Tip	Serie	Nr.	
1192.	Popi Dumitru Irinel	mecanic locomotivă - automotor	A	26	189130	03.02.2024
1193.	Popi Dumitru Irinel	mecanic locomotivă - automotor	A	26	189053	23.12.2023
1194.	Popi Dumitru Irinel	mecanic locomotivă - automotor	P	26	189052	23.12.2023
1195.	Popoag Gheorghe	șef stație	A	54	178651	20.02.2024
1196.	Popovici Gavril	șef stație	A	54	178653	20.02.2024
1197.	Popovici Gavril	șef stație	A	54	178652	20.02.2024
1198.	Popovici Marinel	acar	A	1	178574	13.02.2024
1199.	Poterașu Mihăiță Cătălin	șef tren	A	6	190067	15.01.2024
1200.	Poterașu Mihăiță Cătălin	șef tren	A	6	190069	15.01.2024
1201.	Potoroacă Dan	revizor cale și puncte periculoase	A	42	189202	21.02.2024
1202.	Potra Cornel	impieगत de mișcare	A	14	182573	18.02.2024
1203.	Preda Cornel Cristian	impieगत de mișcare	A	14	190183	22.01.2024
1204.	Preda George Alexandru	mecanic locomotivă - automotor	A	26	186498	20.12.2023
1205.	Preisach Isac Claudiu Vlăduț	mecanic ajutor	A	27	179454	17.01.2024
1206.	Preutescu Gheorghe	impieगत de mișcare	A	14	178654	20.02.2024
1207.	Prisecaru Dumitru	impieगत de mișcare	A	14	178546	20.01.2024
1208.	Prisecaru Ștefan	mecanic ajutor	A	27	191008	22.01.2024
1209.	Prunaru George Laurențiu	mecanic ajutor	A	27	189158	13.02.2024
1210.	Puiac Alexandru Daniel	șef tren	A	6	188064	13.01.2024
1211.	Puiac Vasile Lucian	manevrant vagoane	A	24	188129	17.02.2024
1212.	Pupeză Dumitru	impieगत de mișcare	A	14	182556	18.02.2024
1213.	Purcaru Gheorghe	impieगत de mișcare	A	14	190177	29.01.2024
1214.	Putnic Ovidiu Florin	impieगत de mișcare	A	14	179839	22.01.2024
1215.	Raba Alexandru	mecanic ajutor	A	27	178465	13.12.2023
1216.	Rad Viorel	acar	A	1	182603	18.02.2024
1217.	Radenschi Gheorghe	acar	A	1	178575	13.02.2024
1218.	Radoia Martin	șef tren	A	6	179485	03.02.2024
1219.	Radu Constantin	mecanic ajutor	A	27	189159	13.02.2024
1220.	Radu Dumitru	mecanic locomotivă - automotor	A	26	186529	22.01.2024
1221.	Radu Dumitru	șef manevră	A	53	179466	20.01.2024
1222.	Radu Ion Iulian	mecanic ajutor	A	27	189051	18.12.2023
1223.	Radu Marin	mecanic ajutor	A	27	189141	13.02.2024
1224.	Radu Marius Neculai	mecanic ajutor	A	27	178464	13.12.2023
1225.	Radu Remus Dan	impieगत de mișcare	A	14	178655	20.02.2024
1226.	Rafa Bogdan Raul	impieगत de mișcare	A	14	188134	18.02.2024
1227.	Raita Ioan	impieगत de mișcare	A	14	182489	05.02.2024
1228.	Răcășan Natalia Bianca	păzitor barieră	A	36	188101	10.02.2024
1229.	Rădănescu Elena	impieगत de mișcare	A	14	190174	29.01.2024
1230.	Rădoi Gigi	mecanic ajutor	A	27	189208	24.02.2024
1231.	Răducan Valentin	mecanic ajutor	A	27	189160	13.02.2024
1232.	Răducanu Alexandru Eugen	șef tren	A	6	190083	21.01.2024
1233.	Răducanu Alexandru Eugen	șef tren	A	6	190089	21.01.2024
1234.	Răducanu Constantin	mecanic ajutor	A	27	190153	19.02.2024

Nr. crt.	Nume si prenume	Funcție	Autorizație/ Permis*			Valabilitate**
			Tip	Serie	Nr.	
1235.	Răducanu Ionuț	electromecanic ifte (întreținere Ic)	A	11	183450	25.02.2024
1236.	Răducanu Vasile	electromecanic trr	A	12	190040	11.12.2023
1237.	Rădulescu Cristian	șef tren	A	6	190038	13.12.2023
1238.	Răduț Dorin	impieगत de mișcare	A	14	179840	22.01.2024
1239.	Răduță Alexandru Ion	șef tren	A	6	190024	20.12.2023
1240.	Răduță Alexandru Ion	șef tren	A	6	190096	22.01.2024
1241.	Răduță Marian Aurel	șef manevră	A	53	186658	05.02.2024
1242.	Răscul Marian	mecanic ajutor	A	27	189209	24.02.2024
1243.	Rebegea Ionuț	mecanic ajutor	A	27	183424	04.02.2024
1244.	Rimovecz Robert Tiberiu	impieगत de mișcare	A	14	179841	22.01.2024
1245.	Rînjea Traian	mecanic locomotivă - automotor	A	26	190130	11.02.2024
1246.	Robotin Ioniță	impieगत de mișcare	A	14	182474	05.02.2024
1247.	Robu Cosmin	mecanic ajutor	A	27	189210	24.02.2024
1248.	Roman Lică	acar	A	1	178576	13.02.2024
1249.	Roman Mirela	șef stație	A	54	178656	20.02.2024
1250.	Roman Mirela	șef stație	A	54	178657	20.02.2024
1251.	Roman Vasilică	impieगत de mișcare	A	14	178658	20.02.2024
1252.	Romanescu Mihaela	șef stație	A	54	178659	20.02.2024
1253.	Romanescu Mihaela	șef stație	A	54	178660	20.02.2024
1254.	Roșoga Mihai	mecanic ajutor	A	27	189173	18.02.2024
1255.	Rotariu Panța Carla	impieगत de mișcare	A	14	188108	10.02.2024
1256.	Rotaru Dumitrașc Daniel	mecanic locomotivă - automotor	A	26	185255	20.01.2024
1257.	Rotaru Lucian Gheorghe	impieगत de mișcare	A	14	186587	17.01.2024
1258.	Rotaru Lucian Gheorghe	impieगत de mișcare	A	14	186629	17.01.2024
1259.	Rotaru Mihaela	șef stație	A	54	183581	04.02.2024
1260.	Rotaru Radu	acar	A	1	182604	18.02.2024
1261.	Rotăreanu Alexandru Radu	acar	A	1	182475	05.02.2024
1262.	Rotărescu Virgil	mecanic locomotivă - automotor	A	26	190156	19.02.2024
1263.	Roț Voicu	impieगत de mișcare	A	14	179842	22.01.2024
1264.	Roznovăț Marius Gheorghe	șef stație rezervă	A	56	178662	20.02.2024
1265.	Roznovăț Marius Gheorghe	șef stație rezervă	A	56	178661	20.02.2024
1266.	Rundo Emanuel	mecanic ajutor	A	27	179455	17.01.2024
1267.	Rus Florin Gheorghe	impieगत de mișcare	A	14	188124	10.02.2024
1268.	Rus Florin Gheorghe	impieगत de mișcare	A	14	188125	10.02.2024
1269.	Rus Florin Gheorghe	impieगत de mișcare	A	14	188126	10.02.2024
1270.	Rusu Felician Nicușor	impieगत de mișcare	A	14	182592	18.02.2024
1271.	Rusu Ionuț	mecanic ajutor	A	27	183425	04.02.2024
1272.	Rusu Marius Ionuț	impieगत de mișcare	A	14	182468	05.02.2024
1273.	Rusu Mihai	impieगत de mișcare	A	14	182490	05.02.2024
1274.	Sabadîș Cornel	impieगत de mișcare	A	14	179807	14.01.2024
1275.	Sabou Sorin Gheorghe	impieगत de mișcare	A	14	182574	18.02.2024
1276.	Safta Liviu	mecanic locomotivă - automotor	A	26	190131	11.02.2024
1277.	Samoilă Petrișor	acar	A	1	189134	10.02.2024

ASFR – AFER

Autorizații/permise pentru personalul cu responsabilități în siguranța circulației,
emise conform OMTCT 2262/2005, în perioada 01.01.2019 – 28.02.2019

Nr. crt.	Nume si prenume	Funcție	Autorizație/ Permis*			Valabilitate**
			Tip	Serie	Nr.	
1551.	Vatamanu Florentin	mecanic ajutor	A	27	178460	13.12.2023
1552.	Văleanu Sandu	revizor cale și puncte periculoase	A	42	189205	21.02.2024
1553.	Vărgatu Alin Gabriel	mecanic ajutor	A	27	179459	17.01.2024
1554.	Venin Costel	conducător tren	A	5	185307	24.02.2024
1555.	Veselin Florin	mecanic ajutor	A	27	189218	24.02.2024
1556.	Vică Elena	revizor ace	A	39	190163	29.01.2024
1557.	Vieru Adrian Iulian	impiecat de mișcare	A	14	179470	20.01.2024
1558.	Vinerean Stelian	impiecat de mișcare	A	14	179854	22.01.2024
1559.	Vintilă Marin	revizor ace	A	39	189165	17.02.2024
1560.	Vișan Cristian	mecanic locomotivă - automotor	A	26	186500	20.12.2023
1561.	Viziteu Constantin	șef stație	A	54	178681	20.02.2024
1562.	Vilceanu Claudiu Nicolae	mecanic ajutor	A	27	189178	18.02.2024
1563.	Vilceanu Vasile Andrei	mecanic ajutor	A	27	189219	24.02.2024
1564.	Vincă Niculina	impiecat de mișcare	A	14	188112	10.02.2024
1565.	Vlad Adrian	mecanic ajutor	A	27	183430	04.02.2024
1566.	Vlad Adrian Liviu	impiecat de mișcare	A	14	182505	05.02.2024
1567.	Vlad Aurel	mecanic locomotivă - automotor	A	26	186519	22.01.2024
1568.	Vlad Cristian Adrian	șef tren	A	6	186536	22.01.2024
1569.	Vlad Cristian Adrian	șef tren	A	6	186645	29.01.2024
1570.	Vlad Cristian Adrian	șef tren	A	6	186510	20.12.2023
1571.	Vlad Mihaela	șef tren	A	6	184493	06.12.2023
1572.	Vlad Mihaela	șef tren	A	6	190005	06.12.2023
1573.	Vlad Mihai	mecanic ajutor	A	27	189220	24.02.2024
1574.	Vladu Florin	mecanic ajutor	A	27	189221	24.02.2024

* Informațiile complete privind autorizațiile/permisele sunt specificate în formatul electronic al revistei.

** Conform prevederilor OMTCT 2262/2005, autorizațiile/permisele sunt valabile 5 ani de la data eliberării.

Situație raportată de Serviciul Certificare Mecanici, Autorizare Personal, din cadrul ASFR – AFER.

Nr. crt.	Nume si prenume	Funcție	Autorizație/ Permis*			Valabilitate**
			Tip	Serie	Nr.	
1575.	Vlaici Miodrag Mladen	revizor ace	A	39	179477	20.01.2024
1576.	Vlasie Mihai Daniel	mecanic ajutor	A	27	179460	17.01.2024
1577.	Vlăsceanu Adrian	șef stație	A	54	183590	04.02.2024
1578.	Voica Ionuț Cătălin	mecanic ajutor	A	27	189179	18.02.2024
1579.	Voicu Constantin	mecanic locomotivă - automotor	A	26	186520	22.01.2024
1580.	Voicu Cornel	impiecat de mișcare	A	14	180630	14.01.2024
1581.	Voicu Ionuț	mecanic ajutor	A	27	186650	29.01.2024
1582.	Voina Lenuta	impiecat de mișcare	A	14	179870	05.02.2024
1583.	Voșloban Nicu Dumitru	mecanic locomotivă - automotor	A	26	186516	22.01.2024
1584.	Vulcu Ovidiu Mihai	impiecat de mișcare	A	14	186593	17.01.2024
1585.	Vulcu Ovidiu Mihai	impiecat de mișcare	A	14	186635	17.01.2024
1586.	Vuțan Romulus Grigor	impiecat de mișcare	A	14	179855	22.01.2024
1587.	Zaharia Andreea Monica	păzitor barieră	A	36	188103	10.02.2024
1588.	Zaharia Mihaela	impiecat de mișcare	A	14	191042	19.02.2024
1589.	Zaharia Mircea	impiecat de mișcare	A	14	182664	20.02.2024
1590.	Zaharia Vasile	șef stație	A	54	178682	20.02.2024
1591.	Zaharia Vasile	impiecat de mișcare	A	14	182665	20.02.2024
1592.	Zamfir Mihai	mecanic ajutor	A	27	189147	13.02.2024
1593.	Zamfir Robert Valentin	mecanic ajutor	A	27	190037	06.12.2023
1594.	Zaporojan Nelu	șef stație	A	54	183575	04.02.2024
1595.	Zavastin Elena Adriana	acar	A	1	179871	05.02.2024
1596.	Zbranca Luncan Ștefan	impiecat de mișcare	A	14	191043	19.02.2024
1597.	Zbuce Nelu	impiecat de mișcare	A	14	182577	18.02.2024
1598.	Zdrențu Constantin	acar	A	1	182526	14.02.2024
1599.	Zgură Anișoara	impiecat de mișcare	A	14	183586	04.02.2024

Duplicate ale autorizațiilor/permiselor pentru personalul cu responsabilități în siguranța circulației emise conform OMTCT 2262/2005, în perioada 01.01.2019 – 28.02.2019

Nr. crt.	Nume și prenume	Funcție	Autorizație/ Permis*			Valabilitate**
			Tip	Serie	Nr.	
1.	Bodlăcă Ion	mecanic locomotivă - automotor	A	26	129266	20.12.2019
2.	Bubulică Savin Dănuț	șef tren	A	6	176116	20.06.2022
3.	Bubulică Savin Dănuț	șef tren	A	6	176069	24.05.2022
4.	Damian Constantin	revizor tehnic vagoane	A	43	60463	29.01.2023
5.	Dinicica Dumitru	mecanic mașini grele de cale	A	28	159411	15.04.2019
6.	Hambarăș Vasile	conducător tren	A	5	66619	08.10.2023
7.	Ianc Gavril Mădălin	șef tren	A	6	173523	17.01.2023
8.	Ianc Gavril Mădălin	șef tren	A	6	173606	19.02.2023

* Informațiile complete privind autorizațiile/permisele sunt specificate în formatul electronic al revistei.

** Conform prevederilor OMTCT 2262/2005, autorizațiile/permisele sunt valabile 5 ani de la data eliberării.

Situație raportată de Serviciul Certificare Mecanici, Autorizare Personal, din cadrul ASFR – AFER.

Nr. crt.	Nume și prenume	Funcție	Autorizație/ Permis*			Valabilitate**
			Tip	Serie	Nr.	
9.	Lazăr Diana Mihaela	impiecat de mișcare	A	14	170966	10.12.2022
10.	Miron Ion	manevrant vagoane	A	24	55250	05.06.2023
11.	Mitran Micle Luțian Viorel	șef tren	A	6	155196	20.08.2023
12.	Motorca Gheorghe	șef tren	A	6	153716	29.12.2023
13.	Orbai Nicolae	șef tren	A	6	66581	08.10.2023
14.	Pană Marian	șef tren	A	6	69296	24.01.2023
15.	Timar Alexandru Șerban	șef tren	A	6	173524	17.01.2023
16.	Timar Alexandru Șerban	șef tren	A	6	173607	19.02.2023

**Autorizații/permise pentru personalul cu responsabilități în siguranța circulației
retrase conform OMTCT 2262/2005, în perioada 01.01.2019 – 28.02.2019**

Nr. crt.	Nume și prenume	Funcție	Autorizație/ Permis*			Data eliberării
			Tip	Serie	Nr.	
1.	Dima Ionel	șef manevră	A	53	93223	17.06.2009
2.	Dima Ionel	șef manevră	A	53	93335	17.06.2009
3.	Dima Ionel	șef manevră	A	53	131372	08.06.2010

Nr. crt.	Nume și prenume	Funcție	Autorizație/ Permis*			Data eliberării
			Tip	Serie	Nr.	
4.	Toderuț Traian	șef tren	A	6	132216	13.08.2010
5.	Toderuț Traian	șef tren	A	6	132165	16.07.2010
6.	Toderuț Traian	șef tren	A	6	132263	19.08.2010

* Informațiile complete privind autorizațiile/permisele sunt specificate în formatul electronic al revistei.

Situație raportată de Serviciul Certificare Mecanici, Autorizare Personal, din cadrul ASFR – AFER.

**Declarații de recunoaștere a examinatorilor care efectuează evaluarea mecanicilor de locomotivă
privind cunoștințele profesionale de material rulant, de infrastructură și cunoștințele lingvistice,
acordate conform OMT 615/2015, în perioada 01.01.2019 – 28.02.2019**

Nr. crt.	Nr. declarație	Nume și prenume examinator	Tip declarație (nouă/reînnoită/modificată)	Domeniile de competență examinator					Denumire angajator	Valabilitate declarație*
				Limba de evaluare	Cunoștințe profesionale de material rulant		Cunoștințe profesionale de infrastructură			
					Evaluare teoretică	Evaluare practică	Evaluare teoretică	Evaluare practică		
1.	RO 2019/GL/001	GHIȚĂ ADRIAN PAUL	Nouă	română	da	nu	da	nu	SNTFM "CFR MARFĂ"SA - SUCURSALA MOLDOVA CZM GALAȚI	06.01.2021
2.	RO 2019/GL/002	MANOLACHE IOAN	Nouă	română	da	nu	da	nu	SNTFM "CFR MARFĂ"SA - SUCURSALA MOLDOVA CZM GALAȚI	06.01.2021
3.	RO 2019/IS/003	ANTON PAULICĂ	Reînnoită	română	nu	da	nu	da	SNTFM "CFR MARFĂ"SA - SUCURSALA MOLDOVA	31.10.2023
4.	RO 2019/IS/004	CAPVERDE ZÎNEL	Reînnoită	română	nu	da	nu	da	SNTFM "CFR MARFĂ"SA - SUCURSALA MOLDOVA	31.10.2023
5.	RO 2019/CJ/005	ALEXANDRU BOGDAN GEORGE	Nouă	română	nu	da	nu	da	INTERREGIONAL CĂLĂTORI SRL	06.02.2021
6.	RO 2019/CJ/006	PROTOPOPU GABRIEL TELU	Nouă	română	da	nu	da	nu	INTERREGIONAL CĂLĂTORI SRL	06.02.2021

* Valabilitatea declarației de recunoaștere a examinatorilor este în conformitate cu Art. 22 din Anexa Nr. 3 la OMT Nr. 615/2015.

Situație raportată de Serviciul Certificare Mecanici, Autorizare Personal, din cadrul ASFR – AFER.

**Contracte de inspecție tehnică
încheiate de furnizorii feroviari cu AFER conform OMT 290/2000, emise/ suspendate/ reziliate
în perioada 01.01.2019 – 28.02.2019**

Nr. crt.	Denumirea agentului economic*	Nr. contract IT	Data începerii	Data expirării	Obiectul contractului	Observații
1.	2 INVEST Cluj	825	01.01.2019	31.12.2019	construcții, întreținere și reparații infrastructură feroviară	-
2.	A&D HRSAL MANAGEMENT	727	01.01.2019	31.12.2019	construcții, reparații, întreținere și modernizare infrastructura feroviară	-
3.	ABB SRL București	801	01.01.2019	31.12.2019	construire, modernizare, reparare și întreținere instalații pentru infrastructura feroviară	-
4.	ABC BEST PAINTING SRL	663	01.01.2019	31.12.2019	construcții, întreținere și reparații infrastructură feroviară	-
5.	ABC VAL SRL	802	01.01.2019	31.12.2019	construcții, întreținere și reparații infrastructură feroviară	-
6.	ABED NEGO COM Oradea	680	01.01.2019	31.12.2019	construcții, întreținere și reparații infrastructură feroviară	-
7.	ACAZIA IMPEX SRL	681	01.01.2019	31.12.2019	reparare și întreținere material rulant	-
8.	ACOMIN SA	761	01.01.2019	31.12.2019	construcții, reparații și întreținere infrastructură feroviară	-
9.	ACVATOT București	895	01.01.2019	31.12.2019	construcții, reparații, întreținere și modernizare infrastructura feroviară	-
10.	ADAM EL-TENSO SRL București	664	01.01.2019	31.12.2019	fabricare și întreținere produse pentru materialul rulant	-
11.	AEROFINA Buc.	731	01.01.2019	31.12.2019	fabricare produse pentru material rulant și infrastructură feroviară	-
12.	AKTOR SA Sucursala București	728	01.01.2019	31.12.2019	construcții, reparații, întreținere și modernizare infrastructură feroviară	-
13.	ALEXEMI TOTALOFERT SRL	144	01.02.2019	31.12.2019	comercializare de produse critice destinate infrastructurii feroviare	-
14.	ALFRED NET SRL	826	01.01.2019	31.12.2019	construcții, reparații, întreținere și modernizare infrastructură feroviară	-
15.	ALPENSIDE SRL	64	01.01.2019	31.12.2019	construcții, reparații, întreținere și modernizare infrastructură feroviară	-
16.	ALSIM ALARKO SANAYI TESISLERI VE TICARET AS	1040/18	01.01.2019	31.12.2019	construcții, reparații, întreținere și modernizare infrastructură feroviară	-
17.	ALSTOM TRANSPORT București	803	01.01.2019	31.12.2019	construire, modernizare, întreținere și reparare material rulant și metrou; revizii și reparații preventive planificate și corective accidentale pentru ramele electrice de metrou; fabricare și reparare piese de schimb și subansambluri pentru ramele electrice de metrou; revizii planificate și reparații accidentale pentru locomotivele Diesel hidraulice și vagoane de marfă utilizate în domeniul transportului cu metroul; construcții-montaj, modernizare și reparații instalații SCB, ETCS, SCADA, TTR, GSM-R și alte automatizări; construcții montaj, modernizări și reparații a instalațiilor de energoalimentare; construcții, reparații, întreținere linii CF și metrou, fără sudarea șinelor; lucrări de construcții, reparații și întreținere sistem de detectare a cutiilor de osii supraîncălzite și a frânelor strânse	-
18.	AMRAIL SRL	844	01.01.2019	31.12.2019	construire, reparare, întreținere și modernizare infrastructură feroviară	-
19.	ANASTILOTIKI Grecia	729	01.01.2019	31.12.2019	construire, reparare, întreținere și modernizare infrastructură feroviară	-
20.	ANMIAN	699	01.01.2019	31.12.2019	construcții, reparații și întreținere linii CF în execuție manuală	-
21.	APRODEX Pașcani	700	01.01.2019	31.12.2019	construcții, reparații, întreținere și modernizare infrastructură feroviară	-
22.	ARCADA COMPANY Galați	827	01.01.2019	31.12.2019	construcții, reparații, întreținere și modernizare infrastructură feroviară	-
23.	ARCELOR MITTAL Hunedoara	846	01.01.2019	31.12.2019	construcții, reparații, întreținere și modernizare material rulant	-
24.	ARCONS SRL Buzău	845	01.01.2019	31.12.2019	construcții, reparații, întreținere și modernizare infrastructură feroviară și comercializare produse pentru infrastructura feroviară	-
25.	ARK METAL IMPEX	784	01.01.2019	31.12.2019	comercializare piese și produse destinate materialului rulant	-

ONFR – AFER

Contracte de inspecție tehnică încheiate de furnizorii feroviari cu AFER conform OMT 290/2000, emise/ suspendate/ reziliate în perioada 01.01.2019 – 28.02.2019

Nr. crt.	Denumirea agentului economic*	Nr. contract IT	Data începerii	Data expirării	Obiectul contractului	Observații
26.	ARM GRUP FERVIAR	701	01.01.2019	31.12.2019	construcții, reparații, întreținere și modernizare infrastructură feroviară	-
27.	ARTCONS Galați	730	01.01.2019	31.12.2019	construcții, reparații, întreținere și modernizare infrastructură feroviară	-
28.	ARTEGO Tg Jiu	612	01.01.2019	31.12.2019	fabricare-furnizare de produse și piese de schimb pentru infrastructura feroviară	-
29.	ASICAR Zalău	627	01.01.2019	31.12.2019	lucrări de reparații capitale ale liniilor CF industriale, în execuție manuală fără sudarea șinelor	-
30.	ASINED AUTOMOTIVE	665	01.01.2019	31.12.2019	fabricare de produse pentru infrastructura feroviară	-
31.	ASTALDI București	804	01.01.2019	31.12.2019	construcții, reparații, întreținere și modernizare infrastructură feroviară	-
32.	ASTRA VAG Calatori Arad	20	01.01.2019	31.12.2019	construire, modernizare, întreținere și reparare material rulant	-
33.	AUSTRODACH PROFILE SRL	733	01.01.2019	31.12.2019	construcții, reparații, întreținere și modernizare infrastructură feroviară	-
34.	AZVI SA	1040/21	01.01.2019	31.12.2019	construcții, reparații, întreținere și modernizare infrastructură feroviară	-
35.	BAUMASCHINEN TOMI SRL	592	01.11.2018	31.12.2019	comercializarea produselor ferovare critice destinate infrastructurii feroviare și metrou	-
36.	BAXCOM SRL	31	01.01.2019	31.12.2019	construcții, reparații, întreținere și modernizare infrastructură feroviară	-
37.	BERG-BANAT SRL	847	01.01.2019	31.12.2019	fabricare-furnizare de produse pentru infrastructura feroviară	-
38.	BERMI GENERAL Pitești	613	01.01.2019	31.12.2019	construcții, reparații, întreținere și modernizare infrastructură feroviară	-
39.	BET CONSTRUCT SRL	848	01.01.2019	31.12.2019	fabricarea de piese și produse pentru infrastructura feroviară	-
40.	BILL CONSTRUCT	19	01.01.2019	31.12.2019	lucrări de construcții, întreținere, modernizare și reparații infrastructură feroviară	-
41.	BISERVCONSTRUCTFAB SRL	733	01.01.2019	31.12.2019	construcții, reparații, întreținere și modernizare infrastructură feroviară	-
42.	BOCMAN SRL	614	01.01.2019	31.12.2019	construcții, reparații, întreținere și modernizare infrastructură feroviară	-
43.	BREST Alba Iulia	785	01.01.2019	31.12.2019	construcții, reparații, întreținere și modernizare infrastructură feroviară	-
44.	BREXXON DDS	702	01.01.2019	31.12.2019	construcții, reparare, modernizare și întreținere infrastructură feroviară	-
45.	CAF SIGNALLING SL	17/1040	01.12.2018	31.12.2019	construcții-montaj, modernizări și reparații instalații SCB	-
46.	CARANDA BATERII SRL	897	01.01.2019	31.12.2019	comercializare de produse pentru material rulant	-
47.	CARMENSIMI GRUP SRL Ploiești	735	01.01.2019	31.12.2019	construcții, reparații, întreținere și modernizare infrastructură feroviară și material rulant	-
48.	CAROMET Caransebes	595	01.01.2019	31.12.2019	construire, modernizare, întreținere și reparare a materialului rulant respectiv subsansabluri ale acestuia; construcții și confecții metalice cu destinație feroviară	-
49.	CASA INVEST SRL	763	01.01.2019	31.12.2019	construcții, întreținere, reparare și modernizare infrastructură feroviară	-
50.	CASIDAR CONSTRUCT	734	01.01.2019	31.12.2019	construcții, întreținere, reparare și modernizare infrastructură feroviară	-
51.	CAUPLAST București	786	01.01.2019	31.12.2019	fabricare de produse pentru infrastructura feroviară	-
52.	CDC INFRA Brașov	828	01.01.2019	31.12.2019	construcții, întreținere, reparare și modernizare infrastructură feroviară	-
53.	CDC STAR Brașov	806	01.01.2019	31.12.2019	construcții, întreținere, reparare și modernizare infrastructură feroviară	-
54.	CHAMBON SRL	849	01.01.2019	31.12.2019	fabricare-furnizare produse pentru infrastructura feroviară	-
55.	CHIMCOMPLEX BORZESTI Onesti	33	01.01.2019	31.12.2019	construcții, întreținere, reparare și modernizare infrastructură feroviară	-
56.	CICEU SRL Negrești Oaș	644	01.01.2019	31.12.2019	construcții, reparații, întreținere și modernizare infrastructură feroviară	-
57.	COMET OIL SRL	34	01.01.2019	31.12.2019	intermedierea furnizării subsansamblurilor și pieselor de schimb provenite din dezmembrarea vagoanelor casate	-

ONFR – AFER

Contracte de inspecție tehnică încheiate de furnizorii feroviari cu AFER conform OMT 290/2000, emise/ suspendate/ reziliate
în perioada 01.01.2019 – 28.02.2019

Nr. crt.	Denumirea agentului economic*	Nr. contract IT	Data începerii	Data expirării	Obiectul contractului	Observații
58.	COMPANIA CF SA - în reorganizare	807	01.01.2019	31.12.2019	construcții, reparații, întreținere și modernizare infrastructură feroviară	-
59.	Compania de Mecanică Feroviară	787	01.01.2019	31.12.2019	construcții, întreținere și reparații infrastructură feroviară	-
60.	COMPANIA INDUSTRIALĂ Grivita București	114	01.02.2019	31.12.2019	fabricare și reparare a materialului rulant	-
61.	COMPLEX ENERGETIC OLTENIA - ELCFU Motru	641	01.01.2019	31.12.2019	construcții, reparații, întreținere și modernizare infrastructură feroviară și material rulant	-
62.	CON METAL CF SRL București	703	01.01.2019	31.12.2019	construcții, reparații, modernizare și întreținere infrastructură feroviară	-
63.	CONARG AG SRL	704	01.01.2019	31.12.2019	construcții, reparații, modernizare și întreținere infrastructură feroviară	-
64.	CONCELEX SRL	63	01.01.2019	31.12.2019	construcții, reparații, modernizare și întreținere infrastructură feroviară	-
65.	CONEST Iași	788	01.01.2019	31.12.2019	construcții, reparații, modernizare și întreținere infrastructură feroviară	-
66.	CONFER GROUP SRL Onești	18	01.02.2019	31.12.2019	construcții, reparații, modernizare și întreținere infrastructură feroviară	-
67.	CONPET Ploiești	764	01.01.2019	31.12.2019	revizii intermediare la LDH	-
68.	CONS ELECTRIFICAREA INSTAL	705	01.01.2019	31.12.2019	construcții, reparații, întreținere și modernizare infrastructură feroviară	-
69.	CONSAL TRADE CARIERA SRL	645	01.01.2019	31.12.2019	construcții, reparații, întreținere și modernizare infrastructură feroviară	-
70.	CONSAL TRADE Constanta	646	01.01.2019	31.12.2019	construcții, reparații, întreținere și modernizare infrastructură feroviară	-
71.	CONSFER Slobozia	35	01.02.2019	31.12.2019	construcții, reparații, întreținere și modernizare infrastructură feroviară	-
72.	CONSTANTIN GRUP Buc.	885	01.01.2019	31.12.2019	reparații periodice și întreținere curentă LFI	-
73.	CONSTR COMPLEXE Buzau	898	01.01.2019	31.12.2019	construcții, întreținere, modernizare și reparații infrastructură feroviară	-
74.	CONSTR FEROV MURES	615	01.01.2019	31.12.2019	construcții, reparații, întreținere și modernizare infrastructură feroviară	-
75.	CONSTR FEROV SRL Sibiu	682	01.01.2019	31.12.2019	construcții, reparații, întreținere și modernizare infrastructură feroviară	-
76.	CONSTRONIC MAE Craiova	706	01.01.2019	31.12.2019	construcții, reparații, întreținere și modernizare material rulant	-
77.	CONSTRUCT BOB INVEST SRL	707	01.01.2019	31.12.2019	construcții, reparații, modernizare și întreținere infrastructură feroviară	-
78.	CONSTRUCT ING SRL	647	01.01.2019	31.12.2019	construcții, reparații, modernizare și întreținere infrastructură feroviară	-
79.	CONSTRUCT INTERNAȚIONAL	596	01.01.2019	31.12.2019	comercializare produse și piese de schimb pentru material rulant	-
80.	CONSTRUCȚII EXCAVAȚII DVF S.R.L.	36	01.01.2019	31.12.2019	construcții, reparații, modernizare și întreținere infrastructură feroviară	-
81.	CONSTRUCȚII SA Sibiu	765	01.01.2019	31.12.2019	construcții, întreținere și reparații infrastructură feroviară	-
82.	CONTRANS IMPEX Tr. Severin	597	01.01.2019	31.12.2019	construcții, întreținere, modernizare și reparații infrastructură feroviară	-
83.	CORONA 94 CONTRANS	850	15.01.2019	31.12.2019	construcții, reparații, întreținere, modernizări infrastructură feroviară	-
84.	CRIS INSTELECT SRL	628	01.01.2019	31.12.2019	construcții, reparații, întreținere, modernizări infrastructură feroviară	-
85.	CRISTIAN PRODEXIM SRL Chitila	666	01.01.2019	31.12.2019	comercializare de produse pentru infrastructura feroviară	-
86.	D.O. STYLE "99 Constanța	667	01.01.2019	31.12.2019	construcții, reparații, întreținere, modernizări infrastructură feroviară	-
87.	DAMARUTIL Tg. Jiu	708	01.01.2019	31.12.2019	construcții, întreținere și reparații infrastructură feroviară	-
88.	DARIA - CONST SRL	648	01.01.2019	31.12.2019	construcții, întreținere și reparații infrastructură feroviară	-
89.	DEFIGO INVEST	789	01.01.2019	31.12.2019	construcții, întreținere și reparații infrastructură feroviară	-
90.	DEGAL CONSTRUCT '88 SRL	709	01.01.2019	31.12.2019	construcții, întreținere și reparații infrastructură feroviară	-
91.	DELTA SERV Cluj	683	01.01.2019	31.12.2019	construcții, întreținere și reparații infrastructură feroviară	-
92.	DELTATEL Timișoara	829	01.01.2019	31.12.2019	construcții, reparații, întreținere și modernizare infrastructură feroviară	-

ONFR – AFER

Contracte de inspecție tehnică încheiate de furnizorii feroviari cu AFER conform OMT 290/2000, emise/ suspendate/ reziliate în perioada 01.01.2019 – 28.02.2019

Nr. crt.	Denumirea agentului economic*	Nr. contract IT	Data începerii	Data expirării	Obiectul contractului	Observații
93.	DEMITROS IAȘI	851	01.01.2019	31.12.2019	construcții, reparații, modernizare și întreținere material rulant	-
94.	DERATOINVEST 2012	62	01.01.2019	31.12.2019	comercializare produse feroviare destinate infrastructurii feroviare și metrou	-
95.	DIFERIT SRL	736	01.01.2019	31.12.2019	construcții, reparații, întreținere și modernizare infrastructură feroviară	-
96.	DMT CONSTRUCT	668	01.01.2019	31.12.2019	construcții, reparații, modernizare și întreținere infrastructură feroviară	-
97.	DRUPO SRL	766	01.01.2019	31.12.2019	construcții, reparații, întreținere și modernizare infrastructură feroviară	-
98.	DUAL MAN SRL	684	01.01.2019	31.12.2019	construcții, reparații, întreținere și modernizare infrastructură feroviară	-
99.	DUMBRAVA MINUTATĂ SRL	808	01.01.2019	31.12.2019	construcții, reparații, întreținere și modernizare infrastructură feroviară	-
100.	EATON ELECTRIC SRL	58	01.01.2019	31.12.2019	fabricarea de piese și produse destinate infrastructurii feroviare	-
101.	ELCOMEX IEA	853	01.01.2019	31.12.2019	construcții, reparații, întreținere și modernizare instalații pentru infrastructura feroviară	-
102.	ELECTRO ENERGETICA SRL	852	01.01.2019	31.12.2019	construcții, reparații, întreținere și modernizare infrastructură feroviară	-
103.	ELECTROGRUP SA	739	01.01.2019	31.12.2019	construcții, reparații, întreținere și modernizare infrastructură feroviară	-
104.	ELECTROMONTAJ București	61	14.01.2019	31.12.2019	construcții, reparații, întreținere și modernizare infrastructură feroviară	-
105.	ELECTROPLAST Bistrița	685	01.01.2019	31.12.2019	fabricație de conductoare și cabluri electrice destinate domeniului feroviar	-
106.	ELECTROTEHNICA ECHIPAMENTE ELECTRICE SA	127	01.03.2019	31.12.2019	fabricare-furnizare de produse pentru infrastructura feroviară	-
107.	ELIND Craiova	616	01.01.2019	31.12.2019	comercializare de produse pentru material rulant	-
108.	ELMET GROUP METAL & ELECTRIC SRL	854	01.01.2019	31.12.2019	fabricare-furnizare de produse pentru infrastructura feroviară	-
109.	ENERGO SA Brașov- în insolvență	809	01.01.2019	31.12.2019	fabricare-furnizare de produse pentru infrastructura feroviară precum și construcții, reparații, întreținere și modernizare infrastructură feroviară	-
110.	ENERGOBIT SA	669	01.01.2019	31.12.2019	construcții, reparații, modernizare și întreținere infrastructură feroviară	-
111.	ENERGY TEAM CONSTRUCT INSTAL SRL	560	01.10.2018	31.12.2019	construcții-montaj și reparații instalații SCB	-
112.	ENGENOR CONSTRUCȚII & SERVICII SRL	38	01.01.2019	31.12.2019	construcții, reparații, modernizare și întreținere infrastructură feroviară	-
113.	ENTERPRISE BUSINESS SYSTEMS SRL	905	01.01.2019	31.12.2019	construcții-montaj, reparații și modernizări instalații de telecomunicații	-
114.	EURO CONSTRUCT Constanța	738	01.01.2019	31.12.2019	construcții, reparații, modernizare și întreținere infrastructură feroviară	-
115.	EURO CONSTRUCT TRADING 98 - în insolvență	737	01.01.2019	31.12.2019	construcții, reparații, întreținere și modernizare infrastructură feroviară	-
116.	EURO MECANO CONSTRUCT SRL	710	01.01.2019	31.12.2019	construcții, reparații, întreținere și modernizare infrastructură feroviară	-
117.	EURO.EM SRL	60	01.01.2019	31.12.2019	fabricare-furnizare de produse pentru infrastructura feroviară	-
118.	EUROHALE ANTREPRENOR SRL	670	01.12.2018	31.12.2019	fabricare confecții metalice, inclusiv structuri metalice de rezistență destinate infrastructurii feroviare	-
119.	EUROPAN PROD Pitești	617	01.01.2019	31.12.2019	construcții, reparații, întreținere și modernizare infrastructură feroviară	-
120.	EXCO TRANSPORT SYSTEMS	904	01.01.2019	31.12.2019	comercializare de produse pentru infrastructura feroviară	-
121.	EXIMPROD POWER SYSTEMS SRL	790	01.01.2019	31.12.2019	fabricare de echipamente și aparate pentru instalații electrice destinate infrastructurii feroviare	-
122.	FAB CCPM IMPEX Craiova	603	01.01.2019	31.12.2019	fabricare piese de schimb pentru vehicule de cale ferată	-
123.	FCC CONSTRUCCION Barcelona Sucursala București	830	01.01.2019	31.12.2019	construcții, reparații, întreținere și modernizare infrastructură feroviară	-
124.	FELIX TELECOM SRL	119	01.03.2019	31.12.2019	construcții, reparații, întreținere și modernizare infrastructură feroviară	-

ONFR – AFER

Contracte de inspecție tehnică încheiate de furnizorii feroviari cu AFER conform OMT 290/2000, emise/ suspendate/ reziliate în perioada 01.01.2019 – 28.02.2019

Nr. crt.	Denumirea agentului economic*	Nr. contract IT	Data începerii	Data expirării	Obiectul contractului	Observații
125.	FERMIT Rm.Sarat	887	01.01.2019	31.12.2019	fabricarea de piese de schimb pentru material rulant	-
126.	FEROM București	39	01.01.2019	31.12.2019	construcții, reparații, întreținere și modernizare material rulant	-
127.	FEROVIA INSTALAȚII SRL	686	01.01.2019	31.12.2019	construire, modernizare, întreținere și reparare a infrastructurii feroviare	-
128.	FEROVIAR Cons Slobozia	742	01.01.2019	31.12.2019	construire, modernizare, întreținere și reparare a infrastructurii feroviare	-
129.	FIVEX SRL	856	01.01.2019	31.12.2019	construcții, reparații, întreținere și modernizare infrastructură feroviară	-
130.	FORETIS INJECT SRL	745	01.01.2019	31.12.2019	construcții, reparații, întreținere și modernizare infrastructură feroviară	-
131.	FORJA ROTEC SRL	743	01.01.2019	31.12.2019	fabricare-furnizare produse pentru material rulant	-
132.	FREYROM București	16	01.01.2019	31.12.2019	construcții, reparații, întreținere și modernizare infrastructură feroviară	-
133.	FRIREP Pascani	769	01.01.2019	31.12.2019	construcții, reparații, întreținere și modernizare material rulant	-
134.	FURTUNURI GROUP SRL	618	01.01.2019	31.12.2019	comercializare piese și produse pentru material rulant	-
135.	GAMA CONSTRUCT UTILAJ	831	01.01.2019	31.12.2019	construcții, reparații, întreținere și modernizare infrastructură feroviară	-
136.	GAMIATRICOS COM SRL	40	01.01.2019	31.12.2019	comercializare de produse feroviare critice pentru infrastructura feroviară	-
137.	GAVRICOM Constanta	598	01.01.2019	31.12.2019	construcții, reparații, întreținere și modernizare infrastructură feroviară	-
138.	GDO MOV Baia Mare	110	15.02.2019	31.12.2019	construcții, reparații, întreținere și modernizare infrastructură feroviară	-
139.	GEIGER TRANSILVANIA SRL	649	01.01.2019	31.12.2019	construcții, reparații, întreținere și modernizare infrastructură feroviară	-
140.	GEOEDRA ROM SRL	746	01.01.2019	31.12.2019	construcții, reparații, întreținere și modernizare infrastructură feroviară	-
141.	GHENUȚA SRL Iași	650	01.01.2019	31.12.2019	construcții, reparații, întreținere și modernizare infrastructură feroviară	-
142.	GOTT STRASSE SRL	619	01.01.2019	31.12.2019	construcții, reparații, întreținere și modernizare infrastructură feroviară	-
143.	GRUP FEROV ROMAN Buc.	888	01.01.2019	31.12.2019	construcții, reparații, modernizare și întreținere infrastructură feroviară și material rulant	-
144.	HIDROCONSTRUCȚIA Buc.	832	01.01.2019	31.12.2019	construcții, reparații, modernizare și întreținere infrastructură feroviară	-
145.	HORTA COSLADA CONSTRUCCIONES METALICAS SL	1040/12	01.11.2018	31.12.2019	furnizare structuri metalice destinate infrastructurii feroviare	-
146.	HYDRO BG SRL	857	01.01.2019	31.12.2019	fabricare-furnizare de produse pentru infrastructura feroviară	-
147.	ICME ECAB București	651	01.01.2019	31.12.2019	fabricarea de cabluri și conductori electrici și cu fibră optică pentru semnalizare CFR și metrou	-
148.	ICPE ACTEL	97	01.02.2019	31.12.2019	fabricare produse pentru infrastructura feroviară	-
149.	IMA METAV	712	01.01.2019	31.12.2019	fabricare piese și produse destinate materialului rulant	-
150.	IMPLENIA BAUGESELLSCHAFT M.b.H WIEN - Sucursala Voluntari	747	01.01.2019	31.12.2019	lucrări de construcții, întreținere, modernizare și reparații infrastructură feroviară	-
151.	IMPRESA PIZZAROTTI Sucursala Cluj	748	01.01.2019	31.12.2019	construcții, reparații, modernizare și întreținere infrastructură feroviară	-
152.	IMSAT Buc.	599	01.01.2019	31.12.2019	construcții, reparații, modernizare și întreținere infrastructură feroviară și material rulant	-
153.	INDA Craiova	620	01.01.2019	31.12.2019	proiectare și fabricare echipamente electronice pentru domeniul feroviar	-
154.	INEUL SRL Năsăud	629	01.01.2019	31.12.2019	fabricare furnizare produse din beton armat pentru infrastructura feroviară	-
155.	INFOSTAR Pașcani	858	01.01.2019	31.12.2019	fabricare-furnizare de produse destinate materialului rulant	-
156.	INFRAPREST SRL	671	01.01.2019	31.12.2019	construcții, reparații, întreținere și modernizare infrastructură feroviară	-
157.	INFRAROM SRL	711	01.01.2019	31.12.2019	construcții, reparații, întreținere și modernizare infrastructură feroviară	-

ONFR – AFER

Contracte de inspecție tehnică încheiate de furnizorii feroviari cu AFER conform OMT 290/2000, emise/ suspendate/ reziliate în perioada 01.01.2019 – 28.02.2019

Nr. crt.	Denumirea agentului economic*	Nr. contract IT	Data începerii	Data expirării	Obiectul contractului	Observații
158.	INTECO HOLDING	859	01.01.2019	31.12.2019	construcții, întreținere și reparații infrastructură feroviară	-
159.	INTENS PREST Pitești	621	01.01.2019	31.12.2019	construcții, întreținere și reparații infrastructură feroviară	-
160.	INTERNATIONAL RAIL TRANSPORT ȘI CONSTRUCȚII CĂI FERATE	768	01.12.2018	31.12.2019	construcții, reparații, întreținere și modernizare infrastructură feroviară	-
161.	INTRALPIN	749	01.01.2019	31.12.2019	construcții, reparații, modernizare și întreținere infrastructură feroviară	-
162.	IPROEB Bistrita	713	01.01.2019	31.12.2019	fabricare produse și piese de schimb pentru infrastructura feroviară	-
163.	ISAF Buc	44	01.01.2019	31.12.2019	construire, reparare, întreținere și modernizare infrastructură feroviară	-
164.	ITINERA SpA	810	01.01.2019	31.12.2019	construire, reparare, întreținere și modernizare infrastructură feroviară	-
165.	IZOSERV CONSTRUCT SRL	630	01.01.2019	31.12.2019	construire, reparare, întreținere și modernizare infrastructură feroviară	-
166.	KAPSCH CARRIERCOM AG	791	01.01.2019	31.12.2019	construire, reparare, întreținere și modernizare instalații pentru infrastructura feroviară	-
167.	KETY STAR Constanta	750	01.01.2019	31.12.2019	construire, reparare, întreținere și modernizare infrastructură feroviară	-
168.	KNORR BREMSE SRL	860	01.01.2019	31.12.2019	repararea și întreținerea echipamentelor de frână pentru material rulant	-
169.	KRAWK SRL	833	01.01.2019	31.12.2019	construcții, reparații, întreținere și modernizare infrastructură feroviară	-
170.	LABORG CONSTRUCTION INDUSTRIES SRL	751	01.01.2019	31.12.2019	construcții, reparații, întreținere și modernizare infrastructură feroviară	-
171.	LICIU CON Buzău	889	01.01.2019	31.12.2019	construcții, reparații, întreținere și modernizare infrastructură feroviară	-
172.	LINIAL ELECTRIC SRL	98	01.02.2019	31.12.2019	construcții-montaj, modernizări și reparații instalații feroviare inclusiv subtraversări prin foraj orizontal	-
173.	LUKOIL LUBRICANTS EAST EUROPE SRL	811	01.01.2019	31.12.2019	comercializare produse pentru material rulant	-
174.	MAGRO UTIL Chitila	672	01.01.2019	31.12.2019	construcții, reparații, întreținere și modernizare infrastructură feroviară	-
175.	MAIRON Galați PL Cluj	861	01.01.2019	31.12.2019	comercializare de produse destinate infrastructurii feroviare	-
176.	MARI VILA COM SRL	45	01.01.2019	31.12.2019	construcții, reparații, întreținere și modernizare infrastructură feroviară	-
177.	MARUB Brasov	652	01.01.2019	31.12.2019	construcții, reparații și întreținere piese și subansambluri pentru material rulant	-
178.	MATMAR EXPRES	46	01.02.2019	31.12.2019	comercializare de produse pentru infrastructura feroviară	-
179.	MAXMAN Satu Mare	687	01.01.2019	31.12.2019	comercializare piese de schimb destinate materialului rulant	-
180.	MECANICA 94 Tr. Severin	812	01.01.2019	31.12.2019	fabricarea-furnizarea de piese de schimb pentru material rulant	-
181.	METABET CF Pitești	622	01.01.2019	31.12.2019	construcții, reparații, întreținere și modernizare infrastructura feroviară	-
182.	METROREX	813	01.01.2019	31.12.2019	evaluare material rulant pentru emiterea autorizației speciale de transport călători; reparații și întreținere linii metrou, tuneluri și galerii, stații și construcții speciale, instalații și material rulant	-
183.	MGT GRUP Cluj	631	01.01.2019	31.12.2019	fabricare-furnizare de organe de asamblare pentru infrastructura feroviară și comercializare produse feroviare destinate infrastructurii feroviare	-
184.	MICRONIX PLUS SRL	52	01.01.2019	31.12.2019	comercializare de produse feroviare pentru infrastructura feroviară	-
185.	MIGHTY PROD	632	01.01.2019	31.12.2019	fabricare-furnizare de produse pentru material rulant	-
186.	MINERAL SA	561	01.10.2018	31.12.2019	construcții și reabilitări terasamente de cale ferată	-
187.	MINPREST SERV ROVINARI	688	01.01.2019	31.12.2019	construcții, întreținere și reparații infrastructură feroviară	-
188.	MIS GRUP TRANSPORT FERVIAR	633	01.01.2019	31.12.2019	construcții, întreținere și reparații infrastructură feroviară	-

ONFR – AFER

Contracte de inspecție tehnică încheiate de furnizorii feroviari cu AFER conform OMT 290/2000, emise/ suspendate/ reziliate în perioada 01.01.2019 – 28.02.2019

Nr. crt.	Denumirea agentului economic*	Nr. contract IT	Data începerii	Data expirării	Obiectul contractului	Observații
189.	MONORADAS	634	01.01.2019	31.12.2019	fabricare traverse din lemn neimpregnate și impregnare traverse	-
190.	NEPTUN Câmpina	902	01.01.2019	31.12.2019	fabricare de produse pentru material rulant	-
191.	NEW CF CONSTRUCT SRL	792	01.01.2019	31.12.2019	construcții, reparații, întreținere și modernizare infrastructură feroviară	-
192.	NEW VICTORIA CAUCIUC Buc.	752	01.01.2019	31.12.2019	fabricarea-furnizarea articolelor tehnice din cauciuc pentru domeniul feroviar și metrou	-
193.	NIC-MOLDFINEX SRL	635	01.01.2019	31.12.2019	construcții, reparații, întreținere și modernizare infrastructură feroviară	-
194.	NICOBEL GRUP SRL	753	01.01.2019	31.12.2019	construcții, reparații, întreținere și modernizare infrastructură feroviară	-
195.	NIKRA IMPEX	15	01.01.2019	31.12.2019	fabricare de elemente metal cauciuc pentru material rulant	-
196.	NOKIA NETWORKS SRL	771	01.01.2019	31.12.2019	construcții, reparații, întreținere și modernizare infrastructură feroviară	-
197.	NOKIA SOLUTIONS AND NETWORKS România SRL	834	01.01.2019	31.12.2019	construcții, reparații, întreținere și modernizare infrastructură feroviară	-
198.	NUROL ÎNȘAAT VE TICARET AȘ	1040	01.11.2018	31.12.2019	construcții, reparații, întreținere și modernizare infrastructură feroviară	-
199.	OLT TYRE Caracal	601	01.01.2019	31.12.2019	fabricare de produse și piese de schimb pentru material rulant și infrastructura feroviară	-
200.	P.A.B. ROMÂNIA SRL	623	01.01.2019	31.12.2019	construire, reparare, întreținere și modernizare infrastructură feroviară	-
201.	PABECON SRL	793	01.01.2019	31.12.2019	construire, reparare, întreținere și modernizare infrastructură feroviară	-
202.	PAMIRCO SRL	624	01.01.2019	31.12.2019	fabricare-furnizare de produse pentru infrastructura feroviară	-
203.	PANDROL RO SRL	625	01.01.2019	31.12.2019	fabricare-furnizare de piese de schimb din cauciuc pentru domeniul feroviar	-
204.	PAS 97 IMPEX SRL	690	01.01.2019	31.12.2019	construire, reparare, întreținere și modernizare infrastructură feroviară	-
205.	PENTAC-IMPEX Turda	65	01.01.2019	31.12.2019	comercializare produse feroviare pentru infrastructura feroviară	-
206.	PETROCONSTRUCT GROUP	862	01.01.2019	31.12.2019	construire, reparare, întreținere și modernizare infrastructură feroviară	-
207.	PIACT CF SPIACT Galati	776	01.01.2019	31.12.2019	fabricare piese și produse pentru infrastructura feroviară	-
208.	PLASTIRAZ PRODCOM Slatina	770	01.01.2019	31.12.2019	fabricare piese de schimb pentru material rulant	-
209.	PORR CONSTRUCT SRL București	901	01.01.2019	31.12.2019	construcții, reparații, întreținere și modernizare infrastructură feroviară	-
210.	PREBET Aiud	714	01.01.2019	31.12.2019	construcții, reparații, întreținere și modernizare infrastructură feroviară și fabricare piese și produse pentru infrastructura feroviară	-
211.	PRISTA OIL ROMÂNIA	863	01.01.2019	31.12.2019	comercializare produse pentru material rulant	-
212.	PROINVEST GROUP	549	01.10.2018	31.12.2019	fabricare piese de schimb pentru material rulant și metrou	-
213.	PROMAT Craiova	636	01.01.2019	31.12.2019	fabricare-furnizare produse pentru material rulant	-
214.	PROMIN PROD Vinători Neamt	794	01.01.2019	31.12.2019	fabricare-furnizare de produse pentru material rulant , infrastructură și transport urban pe șină	-
215.	PRYSMIAN CABLURI ȘI SISTEME	864	01.01.2019	31.12.2019	fabricare de cabluri electrice destinate transportului feroviar	-
216.	RADARIA Galați	14	01.01.2019	31.12.2019	construcții, reparații, modernizare și întreținere infrastructură feroviară	-
217.	RAIL INVEST TRADE SRL	587	01.11.2018	31.12.2019	intermediere a furnizării subsansamblurilor și pieselor de schimb provenite din dezmembrarea locomotivelor și vagoanelor casate	-
218.	RAIL OPERARIONS SRL	772	01.01.2019	31.12.2019	servicii de mentenanță, revizii și reparații accidentale la locotractoare	-
219.	RAPH SERVICE SRL	637	01.01.2019	31.12.2019	întreținere și reparații piese și produse pentru material rulant	-
220.	RAPID COMPLEX SRL	773	01.01.2019	31.12.2019	construcții, reparații, modernizare și întreținere infrastructură feroviară	-

ONFR – AFER

Contracte de inspecție tehnică încheiate de furnizorii feroviari cu AFER conform OMT 290/2000, emise/ suspendate/ reziliate în perioada 01.01.2019 – 28.02.2019

Nr. crt.	Denumirea agentului economic*	Nr. contract IT	Data începerii	Data expirării	Obiectul contractului	Observații
221.	RELOC Craiova	865	01.01.2019	31.12.2019	construcții, reparații, întreținere și modernizare material rulant și fabricare de piese de schimb pentru material rulant	-
222.	REȘIȚA REDUCTOARE ȘI REGENERABILE S.A. în insolvență	715	01.01.2019	31.12.2019	fabricarea de produse pentru material rulant	-
223.	REVA Simeria	58	01.01.2019	31.12.2019	fabricarea de piese turnate din fontă și oțel pentru material rulant	-
224.	REVAG SRL	716	01.01.2019	31.12.2019	revizii planificate și reparații material rulant	-
225.	ROHDE & SCHWARZ TOPEX	900	01.01.2019	31.12.2019	fabricare, reparare, întreținere și modernizare produse pentru infrastructura feroviară	-
226.	ROLMIS Slatina	638	01.01.2019	31.12.2019	construcții, întreținere și reparații infrastructurii feroviare	-
227.	ROMANIA EUROEST Constanța	774	01.01.2019	31.12.2019	construcții, reparații, întreținere și modernizare material rulant și fabricare furnizare de piese de schimb pentru material rulant	-
228.	ROMFER CONSTRUCT	866	01.01.2019	31.12.2019	construcții, reparații, modernizare și întreținere infrastructură feroviară	-
229.	RONERA rubber Pitești	602	01.01.2019	31.12.2019	fabricare-furnizare de articole tehnice pentru material rulant	-
230.	ROTARY CONSTRUCȚII SRL	717	01.01.2019	31.12.2019	construcții, reparații, modernizare și întreținere infrastructură feroviară	-
231.	ROTERTIT SRL	691	01.01.2019	31.12.2019	construcții, reparații, modernizare și întreținere infrastructură feroviară	-
232.	ROTOTRANS Galați	836	01.01.2019	31.12.2019	construcții, reparații, modernizare și întreținere infrastructură feroviară	-
233.	RULANT GRUP București	899	01.01.2019	31.12.2019	fabricare piese și produse feroviare destinate materialului rulant	-
234.	RULMENTI Barlad	755	01.01.2019	31.12.2019	fabricarea de piese de schimb pentru material rulant	-
235.	RUSTRANS	867	01.01.2019	31.12.2019	construcții, reparații, modernizare și întreținere infrastructură feroviară	-
236.	SAFE PROTECTION SRL	692	01.01.2019	31.12.2019	comercializare piese de schimb destinate infrastructurii feroviare	-
237.	SAGITTA INTERNATIONAL SRL	13	01.01.2019	31.12.2019	comercializare piese de schimb destinate infrastructurii feroviare	-
238.	SALCEF SPA ROMA Sucursala București	795	01.01.2019	31.12.2019	construcții, reparații, modernizare și întreținere infrastructură feroviară	-
239.	SALMIR IMPEX	693	01.01.2019	31.12.2019	fabricare de produse pentru infrastructura feroviară	-
240.	SAMARA SRL Constanța	868	01.01.2019	31.12.2019	construcții, reparații, întreținere și modernizare infrastructură feroviară	-
241.	SAN ELECTROTERM	775	01.01.2019	31.12.2019	construcții, reparații, întreținere și modernizare infrastructură feroviară	-
242.	SANACOVEX Bacău	12	01.01.2019	31.12.2019	construcții, reparații, întreținere și modernizare infrastructură feroviară	-
243.	SC ELECTROPUTERE VFU PAȘCANI SA	767	01.01.2019	31.12.2019	construire, modernizare, întreținere și reparare a materialului rulant	-
244.	SCITA CONSTRUCT Craiova	639	01.01.2019	31.12.2019	construcții, reparații, întreținere și modernizare infrastructură feroviară	-
245.	SCRL Brașov	890	01.01.2019	31.12.2019	fabricarea și repararea de piese și subsansabluri pentru material rulant	-
246.	SERVICE FAUR București	870	01.01.2019	31.12.2019	construcții, reparații, întreținere și modernizare material rulant	-
247.	SIEMENS MOBILITY	48	01.01.2019	31.12.2019	construcții, reparații și întreținere instalații pentru infrastructura feroviară	-
248.	SILOGIC SRL Craiova	606	01.01.2019	31.12.2019	fabricare echipamente și sisteme informatice utilizate în domeniul feroviar	-
249.	SINALEX IMPEX SRL	780	01.01.2019	31.12.2019	construcții, reparații, modernizare și întreținere infrastructură feroviară	-
250.	SIRCUC Brașov	11	01.01.2019	31.12.2019	fabricare produse feroviare critice pentru infrastructura feroviară	-
251.	SISTEME FERROVIARE ȘI TELECOMUNICAȚII INSTAL SRL	656	01.01.2019	31.12.2019	construcții-montaj, întreținere, reparații capitale și modernizări instalații SCB	-
252.	SITAN GRUP	837	01.01.2019	31.12.2019	comercializarea de produse pentru infrastructură feroviară și material rulant	-
253.	SNTFC SRTFC Brașov	891	01.01.2019	31.12.2019	reparare subsansabluri pentru material rulant	-

ONFR – AFER

Contracte de inspecție tehnică încheiate de furnizorii feroviari cu AFER conform OMT 290/2000, emise/ suspendate/ reziliate în perioada 01.01.2019 – 28.02.2019

Nr. crt.	Denumirea agentului economic*	Nr. contract IT	Data începerii	Data expirării	Obiectul contractului	Observații
254.	SO.NA.CO SRL	892	01.01.2019	31.12.2019	construcții, reparații, modernizare și întreținere infrastructură feroviară	-
255.	SOCIEDAD ANONIMA DE OBRAS Y SERVICIOS COPASA OURENSE Sucursala București	871	01.01.2019	31.12.2019	construcții, reparații, modernizare și întreținere infrastructură feroviară	-
256.	SOFTRONIC Craiova	604	01.01.2019	31.12.2019	construcții, reparații, întreținere și modernizare material rulant	-
257.	SOMET București	49	01.01.2019	31.12.2019	construcții, reparații și consolidare în domeniul infrastructurii feroviare	-
258.	SPECONS Călărași	674	01.01.2019	31.12.2019	construcții, reparații, modernizare și întreținere infrastructură feroviară	-
259.	SPIACT Arad	718	01.01.2019	31.12.2019	fabricare, reparare și întreținere piese și produse pentru infrastructura feroviară	-
260.	SPIACT Brasov	893	01.01.2019	31.12.2019	construcție, fabricație și reparație piese de schimb pentru instalațiile feroviare	-
261.	SPIACT Cluj	640	01.01.2019	31.12.2019	construcții, reparații, modernizare și întreținere infrastructură feroviară	-
262.	SPIACT Craiova	694	01.01.2019	31.12.2019	construcții, reparații, modernizare și întreținere infrastructură feroviară	-
263.	STEGRIAL Gura Humorului	838	01.01.2019	31.12.2019	fabricare de produse destinate infrastructurii feroviare	-
264.	STILFER Timișoara	756	01.01.2019	31.12.2019	construcții, reparații, întreținere și modernizare material rulant	-
265.	STONE CONSTRUCT SRL	873	01.01.2019	31.12.2019	construcții, întreținere și reparații infrastructură feroviară	-
266.	STRABAG AG AUSTRIA SUCURSALA București	777	01.01.2019	31.12.2019	construcții, reparații și întreținere infrastructură feroviară	-
267.	STRABAG SRL	778	01.01.2019	31.12.2019	construcții, reparații și întreținere infrastructură feroviară	-
268.	STRUCTURI BETON CONSTRUCȚII SRL	50	01.01.2019	31.12.2019	construcții, întreținere și reparații infrastructură feroviară	-
269.	SUPER CONSTRUCT	814	01.01.2019	31.12.2019	construcții, reparații, modernizare și întreținere infrastructură feroviară	-
270.	SWIETELSKY C.F. București	9	01.01.2019	31.12.2019	construcții, reparații, întreținere și modernizare infrastructură feroviară	-
271.	SYLC CON TRANS	642	01.01.2019	31.12.2019	construcții, reparații, modernizare și întreținere infrastructură feroviară	-
272.	TABLEROS Y PUENTES	1040/19	01.01.2019	31.12.2019	construcții, reparații, întreținere și modernizare infrastructură feroviară	-
273.	TAL TEDOM SRL	815	01.01.2019	31.12.2019	fabricare de piese și produse pentru infrastructura feroviară	-
274.	TECHOCER SRL	757	01.01.2019	31.12.2019	construcție, modernizare, întreținere și reparare a infrastructurii feroviare	-
275.	TECNOSCAVI SRL	7	01.01.2019	31.12.2019	construcții, reparații, întreținere și modernizare infrastructură feroviară	-
276.	TEF LOGISTICĂ FERROVIARĂ SRL	720	01.01.2019	31.12.2019	construcții, reparații, întreținere și modernizare infrastructură feroviară	-
277.	TEHMIN-BRAȘOV	816	01.01.2019	31.12.2019	reparare și fabricare echipamente electrice, electronice și termice pentru vehicule feroviare	-
278.	TEHNICA NOUĂ LIBERĂ SRL	57	01.01.2019	31.12.2019	fabricare de produse pentru infrastructura feroviară și metrou	-
279.	TEHNO CONSTRUCT Constanta	600	01.01.2019	31.12.2019	construcție, modernizare, întreținere și reparare a infrastructurii feroviare	-
280.	TEHNO WORLD SRL	605	01.01.2019	31.12.2019	construcții, reparații, întreținere și modernizare infrastructură feroviară	-
281.	TEHNOSTAR Buzău	840	01.01.2019	31.12.2019	fabricare de piese de schimb pentru material rulant și ramele electrice de metrou	-
282.	TEHNOTON Iasi	675	01.01.2019	31.12.2019	fabricare și reparare produse și piese de schimb și servicii destinate infrastructurii feroviare	-
283.	TELECOMPONENTI ROMÂNIA SRL	67	01.01.2019	31.12.2019	fabricare-furnizare de produse pentru infrastructura feroviară	-
284.	TELECOMUNICAȚII CFR SA	69	01.01.2019	31.12.2019	construcții, reparații și întreținere infrastructură feroviară	-
285.	TEMA ENERGY SRL	817	01.01.2019	31.12.2019	comercializare produse feroviare destinate infrastructurii feroviare	-
286.	THALES SYSTEMS ROMANIA SRL	676	01.01.2019	31.12.2019	construcții, reparații, întreținere și modernizare infrastructură feroviară	-

ONFR – AFER

Contracte de inspecție tehnică încheiate de furnizorii feroviari cu AFER conform OMT 290/2000, emise/ suspendate/ reziliate în perioada 01.01.2019 – 28.02.2019

Nr. crt.	Denumirea agentului economic*	Nr. contract IT	Data începerii	Data expirării	Obiectul contractului	Observații
287.	TIAB SA	818	01.01.2019	31.12.2019	construcții, reparații, întreținere și modernizare infrastructură feroviară	-
288.	TIRRENA SCAVI Spa Sucursala Cluj	841	01.01.2019	31.12.2019	construcții, reparații, întreținere și modernizare infrastructură feroviară	-
289.	TRANS EXPEDITION FEROVIAIR SRL	719	01.01.2019	31.12.2019	comercializare subansambluri și piese de schimb pentru infrastructură feroviară și material rulant	-
290.	TRANSCARPATICA	695	01.01.2019	31.12.2019	fabricare-furnizare piese și produse feroviare pentru infrastructura feroviară	-
291.	TRANSTEHNIC Brăila	819	01.01.2019	31.12.2019	construcții, reparații, întreținere și modernizare material rulant	-
292.	TRAVECTEC Buzău	874	01.01.2019	31.12.2019	fabricare și furnizare produse pentru infrastructura feroviară	-
293.	TUNELE CONSTRUCT CĂI FERATE	821	01.01.2019	31.12.2019	construcții, reparații, întreținere și modernizare infrastructură feroviară	-
294.	UNICOM CARGO SERVICES	550	01.10.2018	31.12.2019	fabricare piese de schimb și echipamente pentru vagoane de marfă	-
295.	UNICOM TRANZIT	6	01.01.2019	31.12.2019	reparații, întreținere și modernizare material rulant și infrastructură feroviară	-
296.	UNIPLAST - R SRL Focșani	643	01.01.2019	31.12.2019	fabricare-furnizare de produse pentru infrastructura feroviară	-
297.	UNIT TECHNO CONSTRUCT	697	01.01.2019	31.12.2019	construcții, reparații, întreținere și modernizare infrastructură feroviară	-
298.	UTI GRUP	5	01.01.2019	31.12.2019	construcții, reparații, întreținere și modernizare infrastructură feroviară	-
299.	VELMANIT IMPEX SRL	759	01.01.2019	31.12.2019	construcții, reparații, întreținere și modernizare infrastructură feroviară	-
300.	VEMA	721	01.01.2019	31.12.2019	comercializare produse feroviare destinate infrastructurii feroviare	-
301.	VERTA-TEL SRL - în insolvență	4	01.01.2019	31.12.2019	construcții, reparații, întreținere și modernizare infrastructură feroviară	-
302.	VESTA INVESTMENT Otopeni	56	01.01.2019	31.12.2019	fabricare piese de schimb pentru infrastructura feroviară	-
303.	VFM INTERCOM SRL	820	01.01.2019	31.12.2019	intermedierea furnizării produselor feroviare pentru infrastructură	-
304.	VIA SERV CONSTRUCT Buc.	66	01.01.2019	31.12.2019	construcții, reparații și întreținere infrastructură feroviară	-
305.	VIA TERRA TRANS Cluj	696	01.01.2019	31.12.2019	construcții, reparații și întreținere infrastructură feroviară	-
306.	VIAROM CONSTRUCT București	875	01.01.2019	31.12.2019	construcții, reparații și întreținere infrastructură feroviară	-
307.	VILADINA CONSTRUCȚII	779	01.01.2019	31.12.2019	fabricarea de produse destinate infrastructurii feroviare	-
308.	VLG RO	654	01.01.2019	31.12.2019	comercializare de produse pentru infrastructura feroviară	-
309.	VOESTALPINE VAE APCAROM Buzau	760	01.01.2019	31.12.2019	fabricarea - furnizarea și repararea de produse pentru infrastructura feroviară	-
310.	VULCISPAS SRL Alexandria	843	01.01.2019	31.12.2019	fabricarea de produse destinate infrastructurii feroviare	-
311.	VULCOM Brașov	678	01.01.2019	31.12.2019	fabricare de produse pentru material rulant	-
312.	WEGLAND ALPIN Lipova	876	01.01.2019	31.12.2019	fabricare produse pentru infrastructura feroviară	-
313.	WIEBE ROMANIA	822	01.01.2019	31.12.2019	construcții, reparații, întreținere și modernizare infrastructură feroviară	-
314.	ZINCHERIA	877	01.01.2019	31.12.2019	fabricarea de produse destinate infrastructurii feroviare	-
315.	ZUBLIN ROMANIA SRL	679	01.01.2019	31.12.2019	construcții, reparații, întreținere și modernizare infrastructură feroviară	-

*Adresa și datele de contact ale agenților economici care au încheiat cu AFER contracte de inspecție tehnică conform OMT 290/2000 se regăsesc în Lista furnizorilor feroviari autorizați AFER (format electronic), publicată periodic în Buletinul AFER.

Situație raportată de Serviciul Monitorizare "CE"/NNTR, din cadrul ONFR – AFER

**Autorizații de furnizor feroviar
eliberate/vizate de AFER conform OMT 290/2000,
în perioada 01.01.2019 – 28.02.2019**

Nr. crt.	Denumire societate Adresă sediu Telefon; fax	Serie și nr. AFF Eliberare AFF Valabilitate AFF	Valabilitate viză	Domeniul autorizat
1.	ABED NEGO COM S.R.L. Municipiul ORADEA, Str. H.M. Berthelot, Nr. 22, Ap. 4, Județul BIHOR T/F: 0259/479.822	AF 7754 Înlocuiește AF 6879 18.02.2019 17.02.2024	17.02.2020	Construcții, modernizare, reparații și întreținere linii de cale ferată, fără sudarea șinelor; Construcții, reparații și întreținere poduri și podețe de cale ferată; Construcții, consolidări terasamente de cale ferată și apărări de maluri; Decolmatări de albi de poduri și podețe, șanțuri, rigole și tăieri de vegetație pentru asigurarea gabaritului de liberă trecere și vizibilității semnalelor; Construcții, reparații, și întreținere clădiri cu specific feroviar inclusiv instalațiile aferente, cu excepția celor de gaze naturale; Lucrări de construcții-montaj, modernizare, reparații și întreținere la instalații SCB, TTR-Tc; Proiectare și consultanță în domeniul infrastructurii feroviare; Construcții, reparații și întreținere peroane, copertine, rampe, cheiuri, pasarele și tunele pietonale; Construcții, reparații și întreținere treceri la nivel cu calea ferată; Subtraversări linii de cale ferată prin foraj orizontal; Construcții, reparații și întreținere porți de gabarit pentru pasaje de cale ferată
2.	ALSTOM TRANSPORT S.A. BUCUREȘTI, Sector 6, Str. Răzoare, nr.32. Etj.2 T: 021/272.17.00 F: 021/318.55.03	AF 7738 Înlocuiește AF 7705 01.02.2019 31.01.2024	31.01.2020	Construire, modernizare, revizii și reparații planificate și reparații accidentale ale materialului rulant de cale ferată și de metrou; Fabricare și reparare piese de schimb și subsansambluri pentru instalații feroviare și material rulant în domeniul feroviar și cu metroul Construcții-montaj, modernizare, reparații și întreținere în domeniul feroviar și cu metroul pentru: - instalații SCB (inclusiv centralizare electronică, ETCS nivel I și II sistem de numărare a osiilor) - instalații de electroalimentare ELF; - Instalații de energoalimentare EA (inclusiv SCADA, șina a 3-a, fir aerian de contact) - instalații pentru linia de contact - LC și protecția instalațiilor din cale și vecinătate - instalații TTR-Tc (inclusiv GSM-R, fibră optică, ceasoficare, supraveghere video, avertizare la efracție, taxare automată) - instalații de ventilație și climatizare - instalații de detecție și stingere incendii Construcții, reparații, întreținere linii de cale ferată și metrou, fără sudarea șinelor; Proiectare și consultanță în domeniul infrastructurii feroviare și de metrou; Sudarea prin procedee aluminotermic și electric al topirii intermediare și presiunii în capete (scânteiere) a șinelor de cale ferată și reperelor de rulare ale aparatelor de cale și înglobarea în calea fără joante
3.	ARCADA COMPANY S.A. GALAȚI, Str. BRĂILEI C/C STR. CONSTRUCTORILOR, Județul GALAȚI T/F: 0236/462.695	AF 7745 Înlocuiește AF 6501 05.02.2019 04.02.2024	04.02.2020	Construcții, reparații și întreținere linii de cale ferată și de metrou, fără sudarea șinelor; Construcții, reparații și întreținere poduri, podețe și viaducte de cale ferată; Construcții, reparații, întreținere clădiri cu specific feroviar și instalațiile aferente cu excepția celor de gaze naturale; Decolmatarea albiilor la poduri și podețe, a șanțurilor, drenurilor și tăieri de vegetație în zona de siguranță și protecție a căii; Construcții, reparații, consolidări terasamente de cale ferată și apărări de maluri; Protecții anticorrosive și vopsitorii la construcții metalice, inclusiv poduri, podețe de cale ferată și stâlpi metalici de susținere a traseelor IFTE; Prefabricate din beton, beton armat precomprimat utilizate în infrastructura feroviară și de metrou; Construcții, reparații și întreținere peroane, copertine, rampe, tunele și pasarele pietonale; Construcții, reparații și întreținere tuneluri, galerii și stații de metrou; Construcții, reparații și întreținere treceri la nivel cu calea ferată; Agregate naturale de balastieră utilizate în infrastructura feroviară; Procesarea amestecului de agregate naturale utilizate la realizarea substratului căii (PSS)
4.	ARTCIP CONSTIM S.R.L. Sat Dumbrăvița, Comuna Dumbrăvița, Str. Liviu Rebreanu, nr. 159, camera 1, etj. 1, ap.5, județul TIMIȘ T: 0374 077 786 F: 0374 092 485	AF 7760 Înlocuiește AF 7486 21.02.2019 20.02.2024	20.02.2020	Salubritate (vagoane de călători, rame electrice și automotoare, vagoane de dormit și cușetă, vagoane restaurant, bar și bistro, spații în clădiri cu specific feroviar); Deservire și întreținere dormitoare pentru personal, clădiri administrative și de exploatare

ONFR – AFER

Autorizații de furnizor feroviareliberate/vizate de AFER conform OMT 290/2000, în perioada 01.01.2019 – 28.02.2019

Nr. crt.	Denumire societate Adresă sediu Telefon; fax	Serie și nr. AFF Eliberare AFF Valabilitate AFF	Valabilitate viză	Domeniul autorizat
5.	BAICONS IMPEX S.R.L. BUCUREȘTI, Sector 2, Str. Zambilelor nr.6, ANSAMBLUL RAMURI TEI, Bloc 60, Parter și Apartament 1 T: 021/242.67.98 F: 021/210.90.08	AF 7188 Înlocuiește AF 6870 20.02.2017 21.02.2021	21.02.2020	Proiectare, expertizare și consultanță tehnică în domeniul infrastructurii feroviare și de metrou; Studii topografice, geologice, geotehnice și geofizice în domeniul infrastructurii feroviare; Elaborare studii de impact și monitorizarea factorilor de mediu pentru domeniul infrastructurii feroviare
6.	BERMI GENERAL S.R.L. PITEȘTI, Str. TUDOR VLADIMIRESCU, Bloc D1A, Scara A, Ap. 8, Județul ARGEȘ, T/F: 0249/439.384	AF 6847 Înlocuiește AF 4892 02.02.2016 01.02.2021	01.02.2020	Reparații și întreținere linii de cale ferată, fără sudarea șinelor
7.	BET CONSTRUCT S.R.L. MĂRĂȘEȘTI, Doaga T93, P491, Județul VRANCEA T/F: 0236/863.145	AF 7178 Înlocuiește AF 5312 15.02.2017 14.02.2022	14.02.2020	Prefabricate de beton și beton armat destinate infrastructurii feroviare
8.	BOCMAN S.R.L. BUCUREȘTI, Sector 4, Str. St.Mitropolitul Iosif, nr.69, camera 2 T: 0250/810.810	AF 6560 Înlocuiește AF 6224 04.02.2015 03.02.2020	03.02.2020	Construcții, reparații și întreținere linii de cale ferată, fără sudarea șinelor
9.	BOSCAFIN S.R.L. SIBIU, Str. Ion Creangă, nr.47, Județul SIBIU T: 0724 524 929	AF 7470 19.12.2017 18.12.2022	18.12.2019	Construcții, reparații și întreținere terasamente de cale ferată și apărări de maluri
10.	BREXXON DDS S.A. Sat Nazna, Com. Sâncraiu de Mureș, Salcâmbilor, nr.14/B, Județul MUREȘ F: 0265/307.600	AF 7739 Înlocuiește AF 6628 31.01.2019 30.01.2024	30.01.2020	Subtraversări linii de cale ferată prin foraj orizontal, inclusiv pentru diametre egale sau mai mari de 1000 mm
11.	BVA IDEAL COMPANY S.R.L. TIMIȘOARA, Str. Zurobara, nr.13, ap.3/1/1B, Județul TIMIȘ T/F: 0261/854.497	AF 7744 Înlocuiește AF 6843 05.02.2019 31.01.2021	31.01.2020	Construcții, reparații și întreținere clădiri cu specific feroviar, inclusiv instalațiile aferente, cu excepția celor de gaze naturale; Decolmatarea albiilor la poduri și podețe, a șanțurilor și tăieri de vegetație pentru realizarea gabaritului de liberă trecere și vizibilității semnalelor
12.	CAMUSAT ROM TELECOMUNICAȚII S.R.L. BALOTEȘTI, Str. Viilor, nr.5, Județul ILFOV T: 031/711.15.24 F: 031/711.15.28	AF 7759 Înlocuiește AF 6850 20.02.2019 19.02.2024	19.02.2020	Turnuri de telecomunicații și accesoriile aferente
13.	CAROMET S.A. CARANSEBEȘ, drum DN 68 - KM. 3,2, Județul CARAȘ SEVERIN T: 0255/512.583 F: 0255/516.307	AF 6844 Înlocuiește AF 6534 01.02.2016 04.01.2020	04.01.2020	Subansambluri și piese de schimb pentru material rulant
14.	CASIDAR CONSTRUCT S.R.L. Sat Vadu Crișului, Comuna Vadu Crișului nr. 1014, Județul BIHOR T/F: 0259/349.730	AF 7763 Înlocuiește AF 6188 25.02.2019 24.02.2024	24.02.2020	Reparații periodice și întreținere curentă linii de cale ferată, fără sudarea șinelor
15.	CAUPLAST S.R.L. BUCUREȘTI, Sectorul 4, Str. Mitropolit Filaret, nr.83, etaj 1, ap.2 F: 021/336.77.76	AF 6873 Înlocuiește AF 6612 22.02.2016 21.02.2021	21.02.2020	Articole tehnice din cauciuc
16.	COMPANIA MUNICIPALĂ ECO IGIENIZARE BUCUREȘTI S.A. București, Sectorul 3, Aleea Buchetului, nr.10-12 T/F: 0372 894 288; 0372 727 427	AF 7746 08.02.2019 07.02.2024	07.02.2020	Dezinsecție, dezinsecție, deratizare
17.	COMPREST UTIL S.R.L. CONSTANȚA, str. Interioară 4, nr.8, județul CONSTANȚA T/F: 0241/693.727	AF 6489 Înlocuiește AF 4423 10.11.2014 09.11.2019	09.11.2019	Extragerea și prepararea pietrei sparte pentru balastarea liniilor de cale ferată; Agregate minerale destinate domeniului feroviar
18.	CON-A S.R.L. ȘELIMBĂR, Str. Mihai Viteazu, nr.2B, Județul SIBIU T: 0269/206.300	AF 7728 Valabilă 1 AN Înlocuiește AF 4992 08.01.2019 07.01.2020	07.01.2020	Confecții, construcții, structuri metalice și părți componente ale acestora destinate infrastructurii feroviare, inclusiv tabliere, podețe, poduri și viaducte metalice de cale ferată; Construcții-montaj de confecții, construcții, structuri metalice și părți componente ale acestora destinate infrastructurii feroviare, inclusiv tabliere, podețe, poduri și viaducte metalice de cale ferată
19.	CONS ELECTRIFICAREA INSTAL S.R.L. TIMIȘOARA, Str. Stuparilor nr.77, Județul TIMIȘ T: 0256/306.301 F: 0256/284.921	AF 6842 Înlocuiește AF 6706 01.02.2016 31.01.2021	31.01.2020	Construcții, reparații și întreținere clădiri cu specific feroviar și instalațiile aferente, cu excepția celor de gaze naturale; Proiectare instalații feroviare și subtraversări linii de cale ferată; Lucrări de construcții montaj, reparații și întreținere instalații de electroalimentare ELF și energoalimentare EA în domeniul feroviar; Execuție subtraversări de linii de cale ferată; Lucrări de construcții montaj, modernizare și reparații capitale instalații de telecomunicații TTR-Tc, inclusiv fibră optică; Lucrări de construcții montaj, reparații și întreținere instalații de semnalizare, centralizare, bloc SCB

ONFR – AFER

Autorizații de furnizor feroviareliberate/vizate de AFER conform OMT 290/2000, în perioada 01.01.2019 – 28.02.2019

20.	CONFER S.R.L. SLOBOZIA, Str. Matei Basarab – spațiu comercial Cc1 fost 5, Nr. 8-10, Județul IALOMIȚA, T/F: 0243/206.261	AF 7088 Înlocuiește AF 4971 28.11.2016 27.11.2021	27.11.2019	Întreținere curentă și reparații periodice linii de cale ferată, fără sudarea șinelor
21.	DAS S.R.L. IAȘI, Str. Aurel VLAICU, Nr. 87, Județul IAȘI, T/F: 0232/262.800	AF 7175 Înlocuiește AF 6532 06.02.2017 05.01.2020	05.01.2020	Construcții, reparații și întreținere clădiri cu specific feroviar, inclusiv instalațiile aferente, cu excepția celor de gaze naturale; Subtraversări linii de cale ferată, prin foraj orizontal, pentru diametre mai mici cu 1000 mm
22.	DEMITROS S.R.L. IAȘI, Str. PERJU Nr. 22, Județul IAȘI T/F:0232/ 260.540	AF 7753 Înlocuiește AF 7179 18.02.2019 17.02.2024	17.02.2020	Reparații mașini electrice, transformatoare electrice, inductori, dispozitive electrice și electronice
23.	DRUPO S.R.L. CĂLAN, Str.Furnalistului, Județul HUNEDOARA F: 0254/734.215	AF 7736 Înlocuiește AF 7476 30.01.2019 16.01.2023	16.01.2020	Construcții, reparații și întreținere poduri și podețe de cale ferată; Construcții, reparații și întreținere terasamente de cale ferată și apărări de maluri; Construcții, reparații peroane, cheiuri, rampe, copertine, tunele și pasarele pietonale; Construcții, reparații treceri la nivel cu calea ferată; Subtraversări linii de cale ferată prin foraj orizontal;
24.	DUAL MAN S.R.L. BUCUREȘTI, Sector 5, Str. Doina, Nr. 9, Punct de lucru în B-dul Preciziei, nr. 3D, sector 6 T: 021/425.67.70 F: 021/425.67.90	AF 7166 Înlocuiește AF 6561 31.01.2017 04.02.2020	04.02.2020	Proiectare, fabricație, construcții montaj, reparații și întreținere componente ale instalațiile IFTE, SCB, TTR-Tc și infrastructură feroviară (stâlpi metalici pentru LC, traverse metalice pentru LC, containere, turnuri GSM-R etc.); Protecții anticorrosive la structuri metalice (exclusiv tablari metalice)
25.	DUNAPREF S.A. GIURGIU, Str. PORTULUI, Nr. 2, Județul GIURGIU T: 0724 208 780; F: 0372 037 347	AF 7368 Înlocuiește AF 6746 24.08.2017 06.08.2020	06.08.2018	Traverse din beton precomprimat pentru calea ferată și metrou; Elemente prefabricate din beton, beton armat și beton precomprimat destinate infrastructurii feroviare cu excepția traverselor de cale ferată și metrou;
26.	E.M.PRIME CONSTRUCT S.R.L. BUCUREȘTI, Sector 4, Str.Luica, nr.35/A, bloc IV 1A, Scara 1, etj.3, ap.20 T/F: 021/457.01.45	AF 7764 Valabilă 1 AN 27.02.2019 26.02.2020	26.02.2020	Construcții, consolidări terasamente de cale ferată și apărări de maluri; Reparații și întreținere linii de cale ferată, fără sudarea șinelor; Reparații și întreținere treceri la nivel cu calea ferată; Subtraversări linii de cale ferată, prin foraj orizontal pentru diametre maimici de 1000 mm
27.	ELECTROCOM CLAUPI S.R.L. BĂICOI, Str. Republicii nr.24, Județul Prahova T: 0244/268.913	AF 7474 Înlocuiește AF 6867 15.01.2018 14.01.2023	14.01.2020	Repararea mașinilor electrice (motoare electrice de c.c. și c.a., transformatoare, bobine, etc.)
28.	ELECTROPUTERE S.A. Municipiul CRAIOVA, Calea București, nr. 80, Județul DOLJ T: 0251/437.698 F: 0372 003 056	AF 7516 Înlocuiește AF 6876 19.03.2018 22.02.2021	22.02.2020	Reparare mașini electrice rotative; Reparații periodice și întreținere curentă linii de cale ferată în execuție manuală, fără sudarea șinelor
29.	ELMAROM GRUP S.R.L. BUCUREȘTI, sector 5, Calea Rahovei, nr.196 T/F: 021/336.75.43	AF 7743 Valabilă 1 AN 04.02.2019 03.02.2020	03.02.2020	Lucrări de construcții montaj rețele electrice în zona de protecție a căii ferate și subtraversări linii de cale ferată prin foraj orizontal pentru diametre mai mici sau egale cu 400 mm
30.	ELMET GROUP METAL & ELECTRIC S.R.L. BUFTEA, Str. 23 August, nr.174, Județul ILFOV T: 021/361.39.27 F: 021/361.39.23	AF 6574 Înlocuiește AF 6138 18.02.2015 17.02.2020	17.02.2020	Lucrări de construcții-montaj pentru instalațiile mecanice și instalațiile electrice de joasă tensiune; Proiectare și fabricare echipamente și instalații electrice de joasă tensiune, echipamente mecanice și confecții metalice
31.	EURO CONSTRUCT S.A. Municipiul CONSTANȚA, Str. JUSTIȚIEI, Nr. 24, LOTUL 2/1, Județul CONSTANȚA T: 0723 564 771	AF 7734 Înlocuiește AF 7477 23.01.2019 22.01.2024	22.01.2020	Construcții, reparații și întreținere linii de cale ferată, fără sudarea șinelor; Construcții, reparații și întreținere poduri și podețe de cale ferată; Subtraversări linii de cale ferată prin foraj orizontal; Construcții și reparații terasamente de cale ferată, apărări de maluri și lucrări de protecția mediului; Construcții-montaj, reparații și întreținere instalații SCB; Construcții, reparații și întreținere clădiri cu specific feroviar și instalațiile aferente, cu excepția celor de gaze naturale; Construcții și reparații treceri la nivel cu calea ferată; Salubritate (stații de cale ferată, spații în clădiri cu specific feroviar, vagoane de călători, rame electrice și automotoare, vagoane de dormit și cușetă, vagoane restaurant, bar și bistro); Decolmatări albi la poduri și podețe, șanțuri și tăieri de vegetație pentru realizarea gabaritului de liberă trecere și vizibilității semnalelor; Recondiționare prin sudură a șinelor de cale ferată și aparatelor de cale; Confecționarea de joante izolante lipite (JIL-uri)

ONFR – AFER

Autorizații de furnizor feroviareliberate/vizate de AFER conform OMT 290/2000, în perioada 01.01.2019 – 28.02.2019

32.	EURO CONSTRUCT TRADING 98 S.R.L. BUCUREȘTI, Sector 6, Str. Răzoare, Nr. 32, etaj 4, LOT 12, LOT 13 T: 021/233.03.72 F: 021/232.39.16	AF 7750 Înlocuiește AF 6223 12.02.2019 11.02.2024	11.02.2020	Construcții, reparații și întreținere tuneluri de cale ferată, galerii și stații de metrou; Construcții, reparații, întreținere poduri și podețe de cale ferată; Construcții, reparații și întreținere linii de cale ferată și metrou, fără sudarea șinelor; Construcții, reparații, consolidări terasamente de cale ferată și apărări de maluri; Subtraversări, supratraversări linii de cale ferată; Decolmatări de albi la poduri și podețe, șanțuri și tăieri de vegetație pentru realizarea gabaritului de liberă trecere și a vizibilității semnalelor; Procesarea amestecului de agregate naturale destinat realizării substratului căii (PSS); Construcții, reparații, consolidări, modernizări clădiri cu specific feroviar, inclusiv instalații aferente, cu excepția celor de gaze naturale; Protecții anticorosive la structuri metalice cu specific feroviar; Construcții, reparații și întreținere peroane, copertine, pasarele, rampe de încărcare-descărcare, cheiuri și tuneluri pietonale; Construcții, reparații și întreținere treceri la nivel cu calea ferată; Construcții și reparații porți de gabarit pentru pasaje de cale ferată
33.	EURO.EM S.R.L. PIATRA NEAMȚ, Str. Dumbrăveni, nr.1, județul NEAMȚ T: 0233/206.155 F: 0233/213.375	AF 7505 Înlocuiește AF 5707 26.02.2018 25.02.2023	25.02.2020	Țevi și accesorii din material plastic pentru domeniul infrastructurii feroviare
34.	FEROM S.R.L. (cu Punct de lucru - Hala Producție, Cugir, Str. Victoriei, nr.22, Județul ALBA) BUCUREȘTI, Sector 4, B-dul UNIRII, Nr. 14, Bloc 6 A, Scara 1, etaj 2, ap.5 T: 021/335.68.11 F: 021/335.68.12	AF 7162 Înlocuiește AF 5294 27.01.2017 26.01.2022	26.01.2020	Fabricare, reparare și comercializare subansambluri și piese de schimb pentru material rulant
35.	FLOREA GRUP S.R.L. ALBA IULIA, B-dul Horea, nr.2, Județul ALBA T/F: 0258/839.849	AF 7174 Înlocuiește AF 6827 06.02.2017 10.01.2021	10.01.2020	Extragerea și prelucrarea pietrei sparte pentru balastarea liniilor de cale ferată;
36.	GASCOP S.R.L. TÂRGU MUREȘ, Str. FRANTZ LISZT, nr.13, Județul MUREȘ T/F: 0265/268.542	AF 7506 Înlocuiește AF 6877 27.02.2018 26.02.2023	26.02.2020	Proiectare subtraversări linii de cale ferată prin foraj orizontal pentru diametre mai mici de 1000 mm
37.	GEOLA PROD S.R.L. TÂRGU NEAMȚ, B-dul MIHAI EMINESCU, Bloc M7, Scara A, Etaj 2, Ap. 6, Județul NEAMȚ, T/F: 0233/791.829	AF 6569 Înlocuiește AF 4477 12.02.2015 11.02.2020	11.02.2020	Produse din cauciuc
38.	HIDROCONSTRUCȚIA S.A BUCUREȘTI, Sector 1, Calea DOROBANȚILOR, Nr. 103-105 T/F: 021/208.14.01	AF 7762 Înlocuiește AF 6868 25.02.2019 24.02.2024	24.02.2020	Construcții, consolidări terasamente de cale ferată și apărări de maluri; Decolmatarea albiilor la poduri și podețe de cale ferată, a șanțurilor și tăieri de vegetație pentru realizarea gabaritului de liberă trecere și vizibilității semnalelor; Subtraversări linii de cale ferată, prin foraj orizontal
39.	HOLCIM (ROMÂNIA) S.A. BUCUREȘTI, Sector 1, Calea Floreasca, Nr. 169A, Clădirea B, Etaj 7,8 T: 021/231.77.08 F: 021/231.77.14	AF 7495 Înlocuiește AF 5731 12.02.2018 11.02.2023	11.02.2020	Lianți hidraulici speciali pentru îmbunătățirea, stabilizarea și consolidarea pământurilor și straturilor suport din domeniul infrastructurii feroviare
40.	I.S.P.C.F. S.A. BUCUREȘTI, Sector 1 B-dul DINICU GOLESCU, Nr. 38, Etaj 5, Aripa Dinicu Golescu și Aripa Gării de Nord T: 021/316.01.90 F: 021/312.31.45	AF 7740 Înlocuiește AF 7194 31.01.2019 30.01.2024	30.01.2020	Proiectare, consultanță și expertiză tehnică în domeniul infrastructurii feroviare și de metrou; Furnizare de studii de impact și monitorizare a factorilor de mediu pentru domeniul infrastructurii feroviare
41.	ICPE ACTEL S.A. BUCUREȘTI, Sector 3, Splaiul Unirii, nr.313 T: 021/346.86.90 F: 021/346.72.67	AF 7758 Înlocuiește AF 6169 19.02.2019 18.02.2024	18.02.2020	Echipamente electrice destinate instalațiilor feroviare și de metrou
42.	INANOVA ROMÂNIA S.R.L. Municipiul Cluj-Napoca, str. Constantin Brâncoveanu, nr. 15, ap.2, Județul CLUJ	AF 7761 Valabilă 1 AN 22.02.2019 21.02.2020	21.02.2020	Construcții, reparații și întreținere poduri și podețe de cale ferată
43.	ISAF SOCIETATE DE SEMNALIZĂRI ȘI AUTOMATIZĂRI FEROVIARE S.A. BUCUREȘTI, Sector 6, Calea GIULEȘTI, Nr. 14 T: 021/220.80.75; F: 021/221.00.87	AF 7735 Înlocuiește AF 7478 28.01.2019 27.01.2024	27.01.2020	Construirea, repararea, modernizarea și întreținerea liniei de contact pentru tramvaie; Construirea, repararea, modernizarea și întreținerea liniilor de tramvai

ONFR – AFER

Autorizații de furnizor feroviareliberate/vizate de AFER conform OMT 290/2000, în perioada 01.01.2019 – 28.02.2019

44.	IZOSERV CONSTRUCT S.R.L. BUCUREȘTI, Sector 3, B-dul Theodor Pallady, nr.50, Corp B, camera nr.2 T/F: 0729 665 856	AF 6500 24.11.2014 23.11.2019	23.11.2019	Lucrări de hidroizolații în domeniul infrastructurii feroviare și de metrou
45.	LOCOMOTIVA S.R.L. SIBIU, Str. Siretelui, Nr. 10, Ap.2, Județul SIBIU T/F: 0369/407.252	AF 6550 Înlocuiește AF 4488 27.01.2015 26.01.2020	26.01.2020	Salubritate (stații de cale ferată, spații în clădiri cu specific feroviar, vagoane de călători); Deservire și întreținere dormitoare pentru personal, clădiri administrative și de exploatare
46.	METABET C.F. S.A. PITEȘTI, Str. TUDOR VLADIMIRESCU, Nr. 115, Județul ARGEȘ T: 0248/221.180 F: 0248/220.966	AF 7484 Înlocuiește AF 6149 01.02.2018 31.01.2023	31.01.2020	Prefabricate din beton, beton armat și beton precomprimat, inclusiv traverse destinate infrastructurii feroviare și de metrou; Fabricarea podurilor și podețelor metalice de cale ferată, inclusiv a elementelor componente ale acestora (elemente portante, confecții metalice, aparate de reazem); Lucrări de construire, reparare, reabilitare, consolidare și întreținere lucrări de artă-poduri, podețe și viaducte de cale ferată; Piese de schimb și componente din oțel destinate infrastructurii feroviare și de metrou (aparate de cale, frâne de cale, plăci turnate), echipamentelor și instalațiilor utilizate în domeniul feroviar și cu metroul (piese componente turnate, vinciuri, etc.); Lucrări de întreținere și reparare a utilajelor și instalațiilor destinate domeniului feroviar; Lucrări de protecție anticorrosivă la structuri metalice, inclusiv structuri de rezistență ale podurilor și podețelor de cale ferată; Lucrări de construire, reparare, modernizare, reabilitare și întreținere a liniilor de cale ferată, fără sudarea șinelor; Construcția, repararea, modernizarea, consolidarea și întreținerea clădirilor cu specific feroviar și instalațiilor aferente, cu excepția celor de gaze naturale; Lucrări de construcții peroane, cheiuri, rampe de încărcare/descărcare, copertine, pasarele; Lucrări de construcții și reparații treceri la nivel cu calea ferată; Lucrări de construcții și refacere porți de gabarit pentru pasaje de cale ferată; Lucrări de sudare aluminotermică a șinelor de cale ferată, a reperelor de rulare ale aparatelor de cale și înglobarea lor în calea fără joante
47.	METROREX S.A. BUCUREȘTI, B-dul Dinicu Golescu, nr. 38, Sectorul 1 T: 021/319.36.01 F: 021/312.51.49	AF 6820 Înlocuiește AF 4211 21.12.2015 20.12.2020	20.12.2019	Reparații și întreținere linii de metrou, inclusiv sudarea șinelor; Reparații și întreținere tuneluri și galerii de metrou; Reparații și întreținere stații de metrou și construcții speciale; Reparații și întreținere instalații specifice destinate transportului cu metroul (telecomunicații; ergoenergetice; automatizări și telemecanică; semnalizări); Servicii de intervenții asupra materialului rulant în cazul căderilor accidentale ale acestuia, cu retragerea în depou sau în uzină cu ajutorul trenurilor de intervenție; Servicii de asigurare a consultanței privind supravegherea tehnică a controlului calității lucrărilor efectuate de terți cu ocazia reparațiilor cu ridicare (RR) la ramele electrice de metrou
48.	MGT GRUP S.R.L. CLUJ-NAPOCA, Str. TRAIAN VUIA, Nr. 259, Județul CLUJ T: 0264/316.635 F: 0364/819.420	AF 7157 Înlocuiește AF 5282 19.01.2017 18.01.2022	18.01.2020	Organe de asamblare pentru infrastructura feroviară și de metrou. Material mărunt de cale ferate
49.	OPERE PUBLICE S.R.L. Sat Șelimbăr, Str. Doamna Stanca, nr. 15, Bloc B, Etj.4, ap.16, Județul SIBIU T: 0728 935 981	AF 7683 Înlocuiește AF 7469 01.11.2018 28.01.2023	28.01.2020	Construcții, reparații și întreținere terasamente de cale ferată și apărări de maluri; Construcții, reparații și întreținere poduri și podețe de cale ferată;
50.	PLASTIRAZ PRODCOM S.R.L. SLATINA, Str. Cireașov, nr.7, corpul 14A, Județul OLT T: 0768/175.769 F: 0349 808 774	AF 7471 Înlocuiește AF 5278 20.12.2017 19.12.2022	19.12.2019	Articole tehnice din material plastic și cauciuc pentru domeniul feroviar și metrou
51.	POD-PROIECT S.R.L. IAȘI, Str. Plopilor fără Soț, nr. 3, Tronson 1, et.1, ap. 5, Județul IAȘI T/F: 0232/245.501	AF 7130 Înlocuiește AF 6856 17.11.2016 08.02.2021	08.02.2020	Proiectare și expertizare tehnică în domeniul infrastructurii feroviare
52.	POLICOLOR S.A. BUCUREȘTI, Sectorul 3, Str. THEODOR PALLADY, Nr. 51 T: 021/345.17.30; F: 021/345.38.62	AF 6547 Înlocuiește AF 4393 26.01.2015 25.01.2020	25.01.2020	Sisteme pelicologene de protecție anticorrosivă și decorative
53.	PROCONTRANS CĂI FERATE SRL BUCUREȘTI, Sector 3, Calea Dudești, nr. 142A, ap.2 T: 021/321.00.20; F: 021/326.20.07	AF 7747 Înlocuiește AF 7189 11.02.2019 10.02.2024	10.02.2020	Proiectare și consultanță tehnică în domeniul infrastructurii feroviare, cu excepția instalațiilor feroviare

ONFR – AFER

Autorizații de furnizor feroviareliberate/vizate de AFER conform OMT 290/2000, în perioada 01.01.2019 – 28.02.2019

54.	PROIECT-CONSTRUCT REGIUNEA TRANSILVANIA S.R.L. Municipiul Oradea, Str. Matei Corvin, nr.29, Județul Bihor T: 0360/568.484 F: 0360/402 752	AF 7748 Valabilă 1AN 11.02.2019 10.02.2020	10.02.2020	Proiectare în domeniul infrastructurii feroviare; Furnizarea de studii topografice, geotehnice, hidrogeologice; Construcții, reparații și întreținere poduri, podețe și viaducte de cale ferată; Construcții, reparații și întreținere peroane, copertine pasaje pietonale, rampe, cheiuri, drumuri de acces/ Construcții, reparații și întreținere treceri la nivel cu valeda ferată; Construcții, reparații și întreținere clădiri cu specific feroviar, inclusiv instalații aferente, cu excepția celor de gaze naturale; Decolmatarea albiilor la poduri și podețe, a șanțurilor și tăieri de vegetație în zona de siguranță și protecție a căii; Subtraversări linii de cale ferată prin foraj orizontal
55.	RAIL OPERATIONS S.R.L. BUCUREȘTI, Sector 1, Str.Plaiul Muntelui, nr.46B, Tronson I, etj.1, camera 2, cu sediul secundar în Municipiul Rădăuți, Str. Austriei, nr.2, în incinta Fabricii de Prodeuse Lemnoase EGGER România, Județul Suceava T: 021/ 323.88.67 F: 021/ 327.08.50	AF 7472 04.01.2018 03.01.2023	03.01.2020	Revizii periodice la locotractoare ZEPHIR
56.	RAMFI INSTAL S.R.L. Sat Moșnița Veche, Comuna Moșnița Nouă, Str. Concordiei, Nr.1, parter, Județul TIMIȘ T: 0754 021 797 F: 0256/ 274. 433	AF 7165 30.01.2017 29.01.2022	29.01.2020	Construcții, reparații și întreținere clădiri cu specific feroviar, inclusiv instalațiile aferente, cu excepția celor de gaze naturale
57.	RAPID COMPLEX S.R.L. Sat Negraia, Comuna Pesceana nr.15, Județul VÁLCEA T/F: 0250/730.553	AF 6823 Înlocuiește AF 6067 28.12.2015 27.12.2020	27.12.2019	Subtraversări linii de cale ferată; Proiectare pentru lucrări de construcții, reparații și subtraversări linii de cale ferată
58.	RHOMBIC TEHNOLOGIES S.R.L. TIMIȘOARA, Str. Johann Heinrich Pestalozzi, nr.22, Obiectivul 4/A, camera 106, Județul TIMIȘ M: 0784 253 801	AF 7732 Valabilă 1 AN 22.01.2019 21.01.2020	21.01.2020	Lucrări de construcții montaj, modernizare și reparații instalațiile de telecomunicații TTR-Tc; Lucrări de construcții montaj, modernizare, reparații sisteme de televiziune cu circuit închis CCTV; Lucrări de construcții montaj, reparații sisteme de control acces și taxare automată; Lucrări de construcții montaj, reparații sisteme de avizare /informare, sonorizare a publicului călător
59.	RIMS CO S.R.L. BUCUREȘTI, Sector 5, Str. Dr. Lister, nr.62, Ap.2, T/F: 021/410.22.50	AF 7751 Înlocuiește AF 7181 V: AF 7768 14.02.2019 13.01.2024	13.01.2020	Proiectare și expertizare tehnică în domeniul infrastructurii feroviare, cu excepția instalațiilor feroviare
60.	ROMBAT S.A. BISTRIȚA, Str. Drumul Cetății, Nr. 4, Județul BISTRIȚA-NĂSAUD T:0263/238.160 F:0263/234.010	AF 7731 Înlocuiește AF 6125 16.01.2019 15.01.2024	15.01.2020	Fabricarea de acumulatori și baterii
61.	SALUBRIS WASTE MANAGEMENT S.R.L. MEDIAS, Str. Alexandru Vlahuță, nr.46, Județul SIBIU T: 0758 081 327	AF 7765 Valabilă 1 AN Înlocuiește AF 7695 27.02.2019 26.02.2020	26.02.2020	Lucrări de protecția mediului aferente lucrărilor de construire și consolidare terasamente și lucrări de artă în domeniul feroviar; Procesarea amestecului de agregate naturale utilizat la realizarea substratului căii (PSS); Agregate minerale destinate infrastructurii feroviare; Construcții, consolidări terasamente de cale ferată și apărări de maluri; Construcții, reparații, reabilitări, consolidări și întreținere poduri, podețe și viaducte de cale ferată; Construcții, reparații și întreținere peroane, cheiuri, rampe, copertine, pasarele; Decolmări de albi la poduri și podețe, a șanțurilor și tăieri de vegetație pentru realizarea gabaritului de liberă trecere și vizibilității semnalelor
62.	SANACOVEX S.R.L. BACĂU, Str. Cornișa Bistriței, nr.19, Sc.A, Ap.1, Județul BACĂU T: 0334/ 808.612	AF 7756 Înlocuiește AF 6193 18.02.2019 17.02.2024	17.02.2020	Reparații periodice și întreținere curentă linii de cale ferată, în execuție manuală, fără sudarea șinelor
63.	SIG PROIECT S.R.L. BUCUREȘTI, Sector 3, Str. Baba Novac nr.7, bl. M2, scara A, etj.2, ap.9 T/F: 021/223.74.35	AF 7000 Înlocuiește AF 5839 24.06.2016 23.06.2021	23.06.2019	Proiectare în domeniul instalațiilor de siguranță a circulației utilizate în domeniul transportului feroviar
64.	SNTFC „CFR CĂLĂTORI” S.A. REVIZIA DE VAGOANE IAȘI IAȘI, Str. Gării, Nr.1, Județul IAȘI T/F: 961/124.752	AF 7129 Înlocuiește AF 5856 15.11.2016 14.11.2021	14.11.2019	Revizii tehnice la trenuri în stații CF (la compunere, la sosire, în tranzit); Dezinsecție și deratizare
65.	SNTFM „CFR MARFĂ” S.A. – REVIZIA DE VAGOANE CURTICI CURTICI, Str. Gării Nr. 1, Județul ARAD T/F: 0357/814.380	AF 7138 Înlocuiește AF 5222 28.11.2016 27.11.2021	27.11.2019	Revizia trenurilor în stații

ONFR – AFER

Autorizații de furnizor feroviareliberate/vizate de AFER conform OMT 290/2000, în perioada 01.01.2019 – 28.02.2019

66.	SNTFC „CFR CĂLĂTORI” S.A. REVIZIA DE VAGOANE ORADEA ORADEA, B-dul ȘTEFAN CEL MARE, Nr. 1, Județul BIHOR T/F: 0259/472.032	AF 7152 Înlocuiește AF 6768 20.12.2016 19.12.2021	19.12.2019	Revizii tehnice la trenuri de călători în stații CF (la compunere, în tranzit, la sosire); Dezinsecție și deratizare
67.	SNTFM „CFR MARFĂ” S.A. REVIZIA DE VAGOANE EPISCOPIA BIHOR ORADEA, Str. VĂMII, nr. 48, Județul BIHOR T/F: 0372 841 472	AF 7729 Înlocuiește AF 7139 15.01.2019 27.11.2021	27.11.2019	Revizia trenurilor în stații
68.	SNTFM „CFR MARFĂ” S.A. REVIZIA DE VAGOANE TURCENI TURCENI, Str. Gării nr.2, Județul GORJ F: 0372 840 723	AF 6554 Înlocuiește AF 5219 28.01.2015 27.01.2020	27.01.2020	Revizii tehnice trenuri în stații CF (la compunere, la sosire, în tranzit)
69.	SOCIETATEA COMPLEXUL ENERGETIC OLTENIA S.A. TÂRGU JIU, Str. Alexandru Ioan Cuza, nr.5 T: 0758 250 687 F: 0372 036 461	AF 7498 Înlocuiește AF 6570 16.02.2018 15.02.2023	15.02.2020	Revizii planificate la locomotive diesel; Întreținere curentă și reparații periodice linii de cale ferată, fără sudarea șinelor
70.	STEGRIAL S.R.L. GURA HUMORULUI, B-dul Bucovinei, Nr. 170, Județul SUCEAVA, T/F: 0230/235.184	AF 6819 Înlocuiește AF 4744 29.12.2015 28.12.2020	28.12.2019	Traverse din lemn, neimpregnate, pentru calea ferată, normale, speciale și pentru poduri; Impregnarea traverselor și a stâlpilor din lemn, pentru calea ferată, cu antiseptici uleioși prin metoda vid și presiune,
71.	STRABAG S.R.L. BUCUREȘTI, Sector 5, Calea 13 Septembrie nr.90, etj. 5, camera 5.14 F: 021/316.97.39	AF 7195 Înlocuiește AF 6361 22.02.2017 21.02.2022	21.02.2020	Construcția, modernizarea, repararea, reabilitarea și întreținerea căii de rulare a tramvaielor și aparatelor de cale; Sudarea aluminotermică a șinelor pentru tramvai procedeele SRZ și SoWoS
72.	SULFATIM S.R.L. TIMIȘOARA, Str. Adolescenței, nr.8, Parter, ap. 1, Județul TIMIȘ T/F: 0256/490.822	AF 7749 13.02.2019 12.02.2024	12.02.2020	Construcții și reparații terasamente și apărări de maluri (gabioane, cleionaje); Construcții, reparații și întreținere clădiri cu specific feroviar, inclusiv instalații aferente, cu excepția celor de gaze naturale; Construcții, reparații și întreținere peroane, rampe, cheiuri, copertine, pasaje pietonale în stații de cale ferată; Subtraversări linii de cale ferată prin foraj orizontal cu diametre mai mici de 400 mm; Proiectare construcții civile din domeniul feroviar
73.	SWIETELSKY CONSTRUCȚII FEROVIARE S.R.L. BUCUREȘTI, Sector 1, Str. Constantin Bălăcescu, nr.14 T: 0722 171 918 F: 021/411.78.23	AF 7492 Înlocuiește AF 7016 07.02.2018 06.02.2023	06.02.2020	Construcții, reparații, întreținere linii de cale ferată și de metrou, fără sudarea șinelor; Construcții, consolidări tersamente de cale ferată și apărări de maluri; Construcții, reparații, întreținere lucrări de artă din domeniul infrastructurii feroviare și de metrou; Decolmatări de albi, la poduri și podețe, a șanțurilor și tăieri de vegetație pentru asigurarea gabaritului de liberă trecere și vizibilității semnalelor; Construcții, reparații, întreținere clădiri cu specific feroviar și de metrou, inclusiv instalațiile aferente, cu excepția celor de gaze naturale; Construcții, reparații și întreținere treceri la nivel cu calea ferată; Construcții, reparații, întreținere peroane, rampe, cheiuri, copertine, pasarele, drumuri de acces din infrastructura feroviară și de metrou; Procesarea amestecului de agregate destinat realizării substratului căii (PSS); Realizarea căii fără joante prin procedeul sudurii electrice cu topire intermediară și presiune în capete și înglobarea aparatelor de cale în calea sudată prin procedeul sudurii rapide aluminotermice, în cadrul infrastructurii feroviare și de metrou; Confecționarea joantelor izolante lipite tip 49 și 60
74.	TEHMIN-BRAȘOV S.R.L. Sat BOD, Comuna Bod, Str. Tudor Vladimirescu nr.47, Județul BRAȘOV T/F: 0268/311.992	AF 6831 Înlocuiește AF 5338 15.01.2016 14.01.2021	14.01.2020	Echipele electrice, electronice și termice pentru vehicule feroviare (proiectare, fabricare, reparare)
75.	TPF INGINERIE S.R.L. BUCUREȘTI, Sectorul 1 B-dul Alexandru Ioan Cuza, nr.44, etj.4, ap.10B T/F: 021/767.22.81	AF 7757 Valabilă 1 AN 18.02.2019 17.02.2020	17.02.2020	Servicii de proiectare și consultanță în domeniul infrastructurii feroviare și de metrou cu excepția instalațiilor feroviare; Servicii de expertiză în domeniul cai ferate
76.	URBAN PROIECT GRUP S.R.L. BUCUREȘTI, Sector 1, Str. Calcarului nr.2, Etj.3, Ap.8,9 și 10 T: 031/425.33.00 F: 021/336.77.76	AF 7755 Înlocuiește AF 7501 18.02.2019 17.02.2024	17.02.2020	Servicii de proiectare și consultanță pentru calea de rulare și sistemul de energoalimentare ale tramvaielor
77.	VALTELLINA EST EUROPA S.R.L. SIBIU, Str. Turda, nr.50, Județul SIBIU T/F: 0269/240.264	AF 7733 Valabilă 1 AN 21.01.2019 20.01.2020	20.01.2020	Lucrări de construcții montaj rețele de cabluri electrice; Subtraversări linii CF, prin foraj orizontal, pentru diametre mai mici sau egale cu 400 mm; Construcții montaj, modernizări și reparații capitale instalații electrice de electroalimentare ELF; Lucrări de construcții montaj, modernizare și reparații instalații de telecomunicații TTR-Tc, inclusiv fibră optică

ONFR – AFER

Autorizații de furnizor feroviareliberate/vizate de AFER conform OMT 290/2000, în perioada 01.01.2019 – 28.02.2019

78.	VCE VIENNA CONSULTING ENGINEERS S.R.L. BUCUREȘTI, Sector 1, Str. Gheorghe Manu, nr.3, Etaj 3 și 6 T/F: 031/437.03.74	AF 7176 Înlocuiește AF 6566 08.02.2017 09.02.2020	09.02.2020	Proiectare, consultanță și expertizare tehnică în domeniul infrastructurii feroviare și de metrou
79.	VERONA COMSERV S.R.L. BUCUREȘTI, Str. Turda, nr.121, bloc 5, Sc.A, etj.7, Ap. 39, Sector 1 T/F: 021/666.41.85 M: 0740226243	AF 6446 Înlocuiește AF 4668 08.10.2014 07.10.2019	07.10.2019	Producție și comercializare echipamente de telecomunicații (sisteme de informare a publicului: teleafișaj, sonorizare, control acces, supraveghere video, transmitere de mesaje audio/video, etc., sisteme de ceasuri sincrone, sisteme interactive de informare a călătorilor); Proiectare instalații de telecomunicații și (tehnologică) pentru sisteme de informare a publicului călător, sisteme de supraveghere video și software aplicație aferente; Lucrări de construcții-montaj pentru "Sisteme pentru informare a publicului călător" și "Sisteme de supraveghere video"
80.	VESTA INVESTMENT S.R.L. OTOPENI - Calea Bucureștilor nr.1, județul ILFOV T: 021/351.09.75 (76, 77) F: 021/351.09.73	AF 7500 Înlocuiește AF 5736 20.02.2018 19.02.2023	19.02.2020	Indicatoare reflectorizante pentru semnalizare feroviară și semnalizarearutieră a trecerilor la nivel cu calea ferată
81.	VIA-SERV CONSTRUCT S.R.L. BUCUREȘTI, Sector 1, Str. Gării de Nord, Nr. 6-8, Bloc A, Scara 4, Etj.2, Ap.14 T/F: 021/222.17.37	AF 6835 Înlocuiește AF 6488 25.01.2016 24.01.2021	24.01.2020	Reparații periodice și întreținere curentă linii de cale ferată, fără sudarea șinelor
82.	VILADINA CONSTRUCȚII S.R.L. ORADEA, B-dul Dacia nr.110, bloc B1, scara B, etaj 4, ap.43, Județul BIHOR F: 0259/455.545	AF 6830 Înlocuiește AF 6393 15.01.2016 14.01.2021	14.01.2020	Structuri metalice de rezistență utilizate în infrastructura feroviară, inclusiv tablieri metalice
83.	VOESTALPINE VAE APCAROM SA BUZĂU, Șos. Brăilei, nr.2, Județul Buzău T: 0238/ 721.627 F: 0238/721.675	AF 7479 25.01.2018 24.01.2023	24.01.2020	Fabricarea și repararea macazurilor de intrare/ieșire cu ace flexibile pentru tramvai
84.	VULCOM S.R.L. SÂNPETRU, Str. Republicii, Nr. 163, Județul BRAȘOV T/F:0268/360.796 0268/360.182	AF 6807 Înlocuiește AF 4748 05.11.2015 04.11.2020	04.11.2019	Produse din cauciuc și cauciuc-metal pentru domeniul feroviar
85.	ZINCHERIA S.A. Comuna Balotești, Str. Unității nr.62-68, Tarla 136, Pacelele 663, A663, A663/4, număr cadastral 3863/1, Județul Ilfov T: 0317/111.533 F: 0317/111.553	AF 6542 Înlocuiește AF 5755 15.01.2015 14.01.2020	14.01.2020	Zincare termică a pieselor metalice utilizate în infrastructura feroviară și de metrou

Situație raportată de Serviciul Verificare "CE"/NNTR Vehicule, Serviciul Verificare "CE"/NNTR și Sub sisteme Structurale CCS la Bord și Energie, Serviciul Verificare "CE"/NNTR Sub sistem Structural Infrastructură, din cadrul ONFR – AFER și Serviciul Transport Urban pe Șine, din cadrul AFER

**Autorizații de furnizor feroviar
suspendate/retrase de AFER conform OMT 290/2000
în perioada01.01.2019 – 28.02.2019**

Nr. Crt.	Denumire societate Adresă sediu Telefon; fax	Serie și nr. AFF/ Eliberare AFF Valabilitate AFF	Valabilitate viză	Domeniul autorizat	Retragere/ Suspendare (data)
1.	DUNAPREF S.A. GIURGIU, Str. PORTULUI, Nr. 2, Județul GIURGIU T: 0724 208 780; F: 0372 037 347	AF 7368 Înlocuiește AF 6746 24.08.2017 06.08.2020	06.08.2018	Traverse din beton precomprimat pentru calea ferată și metrou; Elemente prefabricate din beton, beton armat și beton precomprimat destinate infrastructurii feroviare cu excepția traverselor de cale ferată și metrou;	04.02.2019

Situație raportată de Serviciul Verificare "CE"/NNTR Vehicule, Serviciul Verificare "CE"/NNTR și Sub sisteme Structurale CCS la Bord și Energie, Serviciul Verificare "CE"/NNTR Sub sistem Structural Infrastructură, din cadrul ONFR – AFER și Serviciul Transport Urban pe Șine, din cadrul AFER

**Certificate de omologare tehnică feroviară
eliberate/prelungite de AFER conform OMT 290/2000,
în perioada 01.01.2019 – 28.02.2019**

Nr. crt. OT	Denumire agent economic	Certificat de omologare tehnică feroviară seria OT						
		Domeniul	Clasa risc	Număr	Data emiterii	Valabilitate	Data eliberării prelungirii	Data expirării prelungirii
1.	ICPE ACTEL S.A. BUCUREȘTI	Sursă de electroalimentare tip 10 KVA/400V/230V-50Hz	1A	17	21.02.2019	durata nedeterminată	-	-
2.	ICPE ACTEL S.A. BUCUREȘTI	Sursă de electroalimentare tip 10 KVA/400V/230V-50Hz	1A	18	21.02.2019	20.02.2024	-	-
3.	ICPE ACTEL S.A. BUCUREȘTI	Sursă de electroalimentare tip 20 KVA/400V/230V-50Hz	1A	19	21.02.2019	durata nedeterminată	-	-
4.	ICPE ACTEL S.A. BUCUREȘTI	Sursă de electroalimentare tip 20 KVA/400V/230V-50Hz	1A	20	21.02.2019	20.02.2024	-	-
5.	ICPE ACTEL S.A. BUCUREȘTI	Sistem de diagnoză pentru sursă de electroalimentare	1A	21	21.02.2019	durata nedeterminată	-	-
6.	ICPE ACTEL S.A. BUCUREȘTI	Sistem de diagnoză pentru sursă de electroalimentare	1A	22	21.02.2019	20.02.2024	-	-
7.	KOBER S.R.L.DUMBRAVA ROȘIE	Sistem de protecție anticorozivă Grund Etisil G4101 - Vopsea Epomid V3200 - Email Polidur E3900	2B	6	11.02.2019	10.02.2024	-	-
8.	KOBER S.R.L.DUMBRAVA ROȘIE	Sistem de protecție anticorozivă Grund Epomid G3200- Email Polidur E3900	2B	7	12.02.2019	11.02.2024	-	-
9.	KOBER S.R.L.DUMBRAVA ROȘIE	Sistem de protecție anticorozivă Grund Epomid G3200- Email Epomid E3200	2B	8	12.02.2019	11.02.2024	-	-
10.	METABET CF S.A. PITEȘTI	Traversă de beton precomprimat tip TW, pentru prindere elastică a șinei de cale ferată	1A	1	08.01.2019	07.01.2024	-	-
11.	METABET CF S.A. PITEȘTI	Aparat de reazem din oțel turnat pentru poduri de cale ferată	1A	23	22.02.2019	21.02.2024	-	-
12.	NEW VICTORIA CAUCIUC S.R.L. BUCUREȘTI	Resort de cauciuc pentru suspensia primară a ramelor electrice de metrou	1A	12	20.02.2019	19.02.2024	-	-
13.	NEW VICTORIA CAUCIUC S.R.L. BUCUREȘTI	Element suspensie reductor pentru ramă electrică metrou	1A	13	20.02.2019	19.02.2024	-	-
14.	NEW VICTORIA CAUCIUC S.R.L. BUCUREȘTI	Articulație elastică suspensie pneumatică pentru ramă electrică metrou	1A	14	20.02.2019	19.02.2024	-	-
15.	NEW VICTORIA CAUCIUC S.R.L. BUCUREȘTI	Articulație elastică transmisie pentru ramă electrică metrou	1B	15	20.02.2019	19.02.2024	-	-
16.	RELOC S.A. CRAIOVA	Locomotivă electrică cu baterii tip LE 310 kW-BAT-RC pentru serviciul de manevră	1A	5	07.02.2019	06.02.2020	-	-
17.	SIMOSILFLOR S.R.L. BAIA MARE	Traversă din lemn impregnată pentru calea ferată	1A	9	12.02.2019	11.02.2020	-	-
18.	SOMACO GRUP PREFABRICATE S.R.L. BUCUREȘTI	Elemente prefabricate destinate structurilor de rezistență pentru poduri și podețe de cale ferată (aripi, elevații, dale, cadre, grinzi)	1B	16	21.02.2019	20.02.2024	-	-
19.	SPIACT ARAD S.A. ARAD	Cleme și armături pentru linia de contact 25 kV-50 Hz	1A	10	19.02.2019	durata nedeterminată	-	-
20.	SPIACT ARAD S.A. ARAD	Cleme și armături pentru linia de contact 25 kV-50 Hz	1A	11	19.02.2019	18.02.2024	-	-
21.	SPIACT CRAIOVA S.A. CRAIOVA	Dispozitiv de avertizare sonoră și optică de control pentru trecerile lanivel cu calea ferată-DASOC	1A	18	31.01.2018	30.01.2019	29.01.2019	30.01.2020
22.	TEHMIN-BRAȘOV S.R.L. BOD	Module de intrări și ieșiri digitale tip 8ID 80D CANO, 16ID CANO	1A	24	27.02.2019	durata nedeterminată	-	-
23.	TEHMIN-BRAȘOV S.R.L. BOD	Module de intrări și ieșiri digitale tip 8ID 80D CANO, 16ID CANO	1A	25	27.02.2019	26.02.2024	-	-
24.	TEHMIN-BRAȘOV S.R.L. BOD	Module de afișaj	2A	26	27.02.2019	durata nedeterminată	-	-
25.	TEHMIN-BRAȘOV S.R.L. BOD	Module de afișaj	2A	27	27.02.2019	26.02.2024	-	-
26.	VOESTALPINE VAE APCAROM S.A. BUZĂU	Macazuri de intrare/ieșire cu ace flexibile pentru tramvai	1A	2	31.01.2019	30.01.2024	-	-

Situație raportată de Serviciul Verificare "CE"/NNTR Vehicule, Serviciul Verificare "CE"/NNTR și Subsisteme Structurale CCS la Bord și Energie, Serviciul Verificare "CE"/NNTR Subsistem Structural Infrastructură, din cadrul ONFR – AFER și Serviciul Transport Urban pe Șine, din cadrul AFER

**Certificate de omologare tehnică feroviară
suspendate/retrase de AFER conform OMT 290/2000,
în perioada 01.01.2019 – 28.02.2019**

Nr. crt. OT	Denumire agent economic	Certificat de omologare tehnică feroviară seria OT							
		Domeniul	Clasa risc	Număr	Data emiterii	Valabilitate	Data eliberării prelungirii	Data expirării prelungirii	Observații
1.	DUNAPREF S.A. GIURGIU	Traversă monobloc de beton precomprimat pentru sistem de prindere elastică tip VOSSLOH W14	1A	186	25.07.2011	durata nedeterminată	-	-	RETRAS de SLLA
2.	DUNAPREF S.A. GIURGIU	Traversă monobloc din beton precomprimat tip TGVA 49 pentru prinderea elastică tip VOSSLOH W14 și W21	1A	187	19.10.2015	01.07.2020	-	-	RETRAS de SLLA
3.	DUNAPREF S.A. GIURGIU	Traversă monobloc din beton precomprimat tip TGVA 60 pentru prinderea elastică tip VOSSLOH W14 și W21	1A	188	19.10.2015	01.07.2020	-	-	RETRAS de SLLA

Situație raportată de Serviciul Verificare "CE"/NNTR Vehicule, Serviciul Verificare "CE"/NNTR și Sub sisteme Structurale CCS la Bord și Energie, Serviciul Verificare "CE"/NNTR Sub sistem Structural Infrastructură, din cadrul ONFR – AFER și Serviciul Transport Urban pe Șine, din cadrul AFER

**Agremente tehnice feroviare
eliberate/prelungite de AFER conform OMT 290/2000,
în perioada 01.01.2019 – 28.02.2019**

Nr. crt. AT	Denumire societate (Furnizor/Producător)	Agreement tehnic feroviar seria AT							
		Domeniul	Clasa risc	Număr	Data emiterii	Valabilitate	Data eliberării prelungirii	Data expirării prelungirii	
1.	ABC VAL S.R.L. CONSTANȚA	Construcții, reparații și întreținere poduri și podețe de cale ferată	1A	71	08.02.2019	07.02.2020	-	-	
2.	ACOMIN S.A. DEVA	Construcții, reparații și întreținere peroane, cheiuri, rampe de încărcare/descărcare, copertine, pasarele pentru calea ferată	1A	96	12.02.2018	11.02.2019	25.02.2019	11.02.2020	
3.	ALSIM ALARKO SANAYI TEESISLERI VE TICARET A.Ş. TURCIA	Construcții pentru consolidări terasamente, coloane, piloți micropiloți, pereți mullați, barete în domeniul infrastructurii de metrou	1A	129	22.02.2018	21.02.2019	19.02.2019	21.02.2020	
4.	ALSIM ALARKO SANAYI TEESISLERI VE TICARET A.Ş. TURCIA	Lucrări de construcții linii de metrou fara sudarea șinelor	1A	130	23.02.2018	22.02.2019	19.02.2019	22.02.2020	
5.	ALSIM ALARKO SANAYI TEESISLERI VE TICARET A.Ş. TURCIA	Construcții tuneluri de metrou	1A	131	23.02.2018	22.02.2019	19.02.2019	21.02.2020	
6.	ALSTOM TRANSPORT S.A. BUCUREȘTI	Revizii periodice la rama electrică de metrou IVA tip 2 fiabilizată (reînnoită)	1A	9	14.01.2019	13.01.2021	-	-	
7.	ALSTOM TRANSPORT S.A. BUCUREȘTI	Construcții, reparații linii de cale ferată, fără sudarea șinelor	1A	58	01.02.2019	31.01.2020	-	-	
8.	ALSTOM TRANSPORT S.A. BUCUREȘTI	Sudarea șinelor cap la cap prin procedeul electric al topirii intermediare și presiunii, cu instalație mobilă de sudat tip K900 G-1	1A	70	11.02.2019	10.02.2020	-	-	
9.	ALSTOM TRANSPORT S.A. BUCUREȘTI	Lucrări de construcții-montaj, reparații și punere în funcție sistem de numărare a osiilor ACS 2000	1A	868	05.12.2017	04.12.2018	04.01.2019	04.12.2019	
10.	APOLIMANTIKI ANONIMI EMPORIKI KAI TEHNIKI ETAIRIA (APOLIMANTIKI SA) ATENA	Dezinsecție, dezinfecție, deratizare	2A	41	30.01.2019	29.01.2020	-	-	
11.	APOLIMANTIKI ANONIMI EMPORIKI KAI TEHNIKI ETAIRIA (APOLIMANTIKI SA) ATENA	Tratamente fitosanitare (erbicidare)	2A	42	30.01.2019	29.01.2020	-	-	
12.	ARCELORMITTAL POLAND S.A. DABROWA GORNICZA, POLONIA	Șine de tramvai ip 55G2, 59R1, 59R2, 60R1 și 60R2	1A	97	26.02.2019	25.02.2021	-	-	

ONFR – AFER

Agremente tehnice feroviare eliberate/ prelunghite de AFER conform OMT 290/2000, în perioada 01.01.2019 – 28.02.2019

Nr. crt. AT	Denumire societate (Furnizor/Producător)	Acord tehnic feroviar seria AT						
		Domeniul	Clasa risc	Număr	Data emiterii	Valabilitate	Data eliberării prelungirii	Data expirării prelungirii
13.	ARTICIP CONSTIM S.R.L. DUMBRĂVIȚA	Deservire și întreținere dormitoare pentru personal, clădiri administrative și de exploatare	2A	103	16.02.2018	15.02.2019	25.02.2019	15.02.2021
14.	ARTICIP CONSTIM S.R.L. DUMBRĂVIȚA	Salubritate spații în clădiri cu specific feroviar	2A	104	16.02.2018	15.02.2019	25.02.2019	15.02.2021
15.	ATLAS COPCO ROMÂNIA S.R.L. BUCUREȘTI / ATLAS COPCO RAILWAY COMPETENCE CENTER FRANȚA	Sisteme de producere și tratare a aerului comprimat pentru vehicule feroviare	1A/1B	821	20.11.2017	19.11.2018	10.01.2019	19.11.2020
16.	BAICONS IMPEX S.R.L. BUCUREȘTI	Studii topografice și geotehnice în domeniul infrastructurii feroviare	1B	96	26.02.2019	25.02.2021	-	-
17.	BATROM PRODCOM IMPEX S.R.L. CLUJ-NAPOCA	Intermedierea furnizării de baterii de acumuloare	1B	20	05.02.2019	04.02.2021	-	-
18.	C.D.C. STAR S.R.L. BRAȘOV / PLASSER & THEURER EXPORT VON BAHNBAUMASCHINEN Ges.m.b.H. AUSTRIA	Mașină de profilat prisma de balast model USP 5000C	1A	1023	14.12.2016	13.12.2018	21.01.2019	13.12.2020
19.	C.D.C. STAR S.R.L. BRAȘOV / PLASSER & THEURER EXPORT VON BAHNBAUMASCHINEN Ges.m.b.H. AUSTRIA	Mașină de burat, nivelat și ripat linia tip UNIMAT 07-16	1A	1022	14.12.2016	13.12.2018	21.01.2019	13.12.2020
20.	C.E.M.E.S. S.P.A. ITALIA	Construcții, reparații, întreținere clădiri cu specific feroviar, inclusiv instalațiile aferente, cu excepția celor de gaze naturale	2A	73	11.02.2019	10.02.2020	-	-
21.	C.E.M.E.S. S.P.A. ITALIA	Structuri metalice destinate infrastructurii feroviare, inclusiv structuri metalice pentru poduri, podețe și viaducte de cale ferată	1A	74	11.02.2019	10.02.2020	-	-
22.	C.E.M.E.S. S.P.A. ITALIA	Lucrări de construcții montaj și reparații capitale la instalațiile de contact LC	1A	90	20.02.2019	19.02.2020	-	-
23.	C.E.M.E.S. S.P.A. ITALIA	Lucrări de construcții montaj și reparații capitale la instalațiile de energoalimentare EA, pentru calea ferată electrificată 25 kV- 50 Hz	1A	91	20.02.2019	19.02.2020	-	-
24.	C.E.M.E.S. S.P.A. ITALIA	Lucrări de construcții montaj și reparații capitale la instalațiile de electroalimentare -ELF	1A	92	20.02.2019	19.02.2020	-	-
25.	CAF SIGNALLING S.L. SAN SEBASTIAN SPANIA	Construcții montaj, modernizări și reparații capitale instalații SCB	1A	95	25.02.2019	24.02.2020	-	-
26.	CARBOLINE BENELUX - STONCOR BENELUX B.V. NEDERLAND	Sistem de protecție anticoroziv ST 3 (Grund alchidic -Carbocoat 15 BX, Email alchidic-Carbocoat 139, Email poliuretanic-Carbothane 134 PU)	2B	385	29.05.2017	28.09.2018	14.02.2019	28.09.2019
27.	CASA INVEST S.R.L. BĂRNOVA	Construcții, modernizări, consolidări, reparații și întreținere clădiri cu specific feroviar, inclusiv instalațiile aferente cu excepția celor de gaze naturale	2A	32	16.01.2018	15.01.2019	21.02.2019	15.01.2020
28.	CASIDAR CONSTRUCT S.R.L. CRIȘULUI	Reparații periodice și întreținere curentă linii de cale ferată, fără sudarea șinelor	1A	74	08.02.2017	07.02.2019	11.02.2019	07.02.2021
29.	COMET OIL S.R.L. / BDZ-TORVANI PREVOZI EOOD BULGARIA	Vagon de marfă pe 4 osii, seria Eas, cod proiect 70-0-00-00-00	1A	33	28.01.2019	27.01.2020	-	-
30.	COMET OIL S.R.L. / BDZ-TORVANI PREVOZI EOOD BULGARIA	Vagon de marfă pe 4 osii, seria Eaos, cod proiect 70Y-0-00-00-00	1A	34	28.01.2019	27.01.2020	-	-
31.	COMPANIA DE CONSTRUCȚII FEROVIARE S.A. IAȘI	Lucrări de construcții și reparații capitale la instalațiile de contact 25 kV, 50 Hz	1A	8	17.10.2016	16.10.2018	10.01.2019	16.10.2020
32.	COMPANIA INDUSTRIALĂ GRIVIȚA	Reparație capitală osii montate pentru utilaje de intervenție la calea ferată, cu roți cu Dmax.=1000 mm	1A	829	04.10.2016	03.10.2018	04.01.2019	03.10.2020
33.	CON-A S.R.L. ȘELIMBĂR	Structuri metalice pentru infrastructura feroviară, inclusiv structuri metalice pentru poduri, podețe și viaducte de cale ferată	1A	77	11.02.2019	10.02.2020	-	-

ONFR – AFER

Acorduri tehnice feroviare eliberate/ prelungite de AFER conform OMT 290/2000, în perioada 01.01.2019 – 28.02.2019

Nr. crt. AT	Denumire societate (Furnizor/Producător)	Acord tehnic feroviar seria AT						
		Domeniul	Clasa risc	Număr	Data emiterii	Valabilitate	Data eliberării prelungirii	Data expirării prelungirii
34.	CON-A S.R.L. ȘELIMBĂR	Construcții-montaj de structuri metalice pentru infrastructura feroviară, inclusiv structuri metalice pentru poduri, podețe și viaducte de cale ferată	1A	78	11.02.2019	10.02.2020	-	-
35.	CONEST S.A. IAȘI	Construcții, reparații, reabilitare, consolidare, întreținere poduri și podețe de cale ferată	1A	22	22.01.2019	21.01.2020	-	-
36.	CONPET S.A. PLOIEȘTI, Rampa de încărcare CF-LFI Imeci, Județul Covasna	Revizia intermediară - RI la locomotivele diesel hidraulice de 450/700/1250 CP	1A	40	18.01.2018	17.01.2019	31.01.2019	17.01.2021
37.	CONPET S.A. PLOIEȘTI, Rampa de încărcare CF-LFI Pecica, Județul Arad	Revizia intermediară - RI la locomotivele diesel hidraulice de 450/700/1250 CP	1A	27	16.01.2018	15.01.2019	23.01.2019	15.01.2021
38.	CONPET S.A. PLOIEȘTI, Rampa de încărcare CF-LFI Salonta, Județul Bihor	Revizia intermediară - RI la locomotivele diesel hidraulice de 450/700/1250 CP	1A	28	16.01.2018	15.01.2019	31.01.2019	15.01.2021
39.	CONS ELECTRIFICAREA INSTAL S.R.L. TIMIȘOARA	Lucrări de construcții montaj și reparații capitale a instalațiilor ELF	1A	23	15.01.2018	14.01.2019	04.02.2019	14.01.2021
40.	CONSELECTRIFICAREA INSTAL S.R.L. TIMIȘOARA	Lucrări de construcții montaj, modernizare și reparații capitale ale instalațiilor de telecomunicații TTR-Tc	1A	53	04.02.2019	03.02.2021	-	-
41.	CONSYS PROIECT S.R.L. BUCUREȘTI	Furnizarea studiilor de impact și monitorizare a factorilor de mediu pentru domeniul infrastructurii feroviare	2A	19	09.02.2018	08.02.2019	08.02.2019	08.02.2021
42.	CONSYS PROIECT S.R.L. BUCUREȘTI	Studii topografice și geotehnice în domeniul infrastructurii feroviare	1B	72	14.02.2017	13.02.2019	11.02.2019	13.02.2021
43.	CONSTRUCȚII FERROVIARE MUREȘ S.A. TÂRGU MUREȘ	Proiectare în domeniul infrastructurii feroviare	1A	104	22.02.2017	21.02.2019	19.02.2019	21.02.2021
44.	DELINUS PRODIMPEx S.R.L. BRAȘOV	Reparații și întreținere clădiri cu specific feroviar, inclusiv instalațiile aferente, cu excepția celor de gaze naturale	2A	36	28.01.2019	27.01.2021	-	-
45.	DENIS TECHNOLOGY S.R.L. BUCUREȘTI / ALFA UNION a.s. PRAGA, CEHIA	Controler tip HH245/LDH pentru locomotiva dieselhidraulică de 1250 CP	1B	21	22.01.2019	21.01.2021	-	-
46.	DERIVADOS ASFALTICOS NORMALIZADOS S.A. SPANIA	Sistem hidroizolator Danosa	2B	69	29.01.2018	28.01.2019	29.01.2019	28.01.2022
47.	DURA-LINE CT, s.r.o. TLUMAČOV, CEHIA	Conducta de polietilenă de înaltă densitate HDPE, permanent lubrefiată cu SILICORTM pentru suport / protecție cabluri de fibră optică	1A	17	21.01.2019	20.01.2021	-	-
48.	EGIS RAIL S.A. FRANȚA	Proiectare, consultanță și expertizare tehnică în domeniul infrastructurii feroviare și de metrou	1A	35	28.01.2019	27.01.2020	-	-
49.	EGIS ROMÂNIA S.A. BUCUREȘTI	Proiectare, expertizare și consultanță în domeniul infrastructurii feroviare și de metrou	1A	7	28.06.2016	27.06.2018	09.01.2019	27.06.2020
50.	ELCOMEX IEA S.A. CERNAVODĂ	Lucrări de construcții-montaj rețele electrice de înaltă tensiune, posturi de transformare, cabluri și echipamente electrice de alimentare în domeniul feroviar	1A	996	06.12.2016	05.12.2018	25.01.2019	05.12.2020
51.	ELCOMEX IEA S.A. CERNAVODĂ	Lucrări de construcții-montaj și reparații capitale la instalațiile de semnalizare, centralizare și bloc (SCB)	1A	921	19.12.2017	18.12.2018	25.01.2019	18.12.2019
52.	ELECTRIFICARE CFR S.A. BUCUREȘTI SUCURSALA ELECTRIFICARE CLUJ	Revizii tehnice planificate și reparații accidentale la drezinele pantograf tip DP 66 (86) UD, DP 90(93)UD, UAM 215E (MARUB)	1A	23	22.01.2019	21.01.2021	-	-
53.	ELECTROPUTERE VFU PAȘCANI S.A. / BONATRANS a.s.CEHIA	Roți monobloc pentru vagoane de călători frânate cu saboți de compozit	1A	67	07.02.2019	06.02.2021	-	-
54.	ELECTROPUTERE VFU PAȘCANI S.A. PAȘCANI	Înlocuirea roților monobloc uzate sau defecte cu roți monobloc noi frânate cu saboți din compozit la vagoanele trenului etajat care nu au termenul de reparație planificată expirat	1A	65	06.02.2019	05.02.2021	-	-
55.	ENGENOR CONSTRUCȚII & SERVICII S.R.L. BUCUREȘTI	Construcții peroane, cheiuri, rampe de încărcare/descărcare, copertine, pasarele în domeniul infrastructurii feroviare	1A	685	03.10.2017	02.10.2018	19.02.2019	02.10.2019

ONFR – AFER

Agremente tehnice feroviare eliberate/ prelunghite de AFER conform OMT 290/2000, în perioada 01.01.2019 – 28.02.2019

Nr. crt. AT	Denumire societate (Furnizor/Producător)	Agrement tehnic feroviar seria AT						
		Domeniul	Clasa risc	Număr	Data emiterii	Valabilitate	Data eliberării prelungirii	Data expirării prelungirii
56.	ENGENOR CONSTRUCȚII & SERVICII S.R.L. BUCUREȘTI	Construcții, reparații, întreținere și consolidare clădiri cu specific feroviar, inclusiv cele care adapostesc echipamente pentru controlul, conducerea și semnalizarea circulației feroviare (CĒM, CED) și instalațiile aferente cu excepția celor de gaze naturale	1A	708	06.10.2017	05.10.2018	19.02.2019	05.10.2019
57.	EURO CONSTRUCT S.A. CONSTANȚA	Salubritate vagoane de călători	2A	209	03.04.2017	12.02.2019	04.02.2019	12.02.2021
58.	EURO CONSTRUCT TRADING 98 S.R.L. BUCUREȘTI	Subtraversări linii de cale ferată prin foraj orizontal cu diametre până la 1000 mm	1B	886	24.10.2016	23.10.2018	18.02.2019	23.10.2019
59.	EURO CONSTRUCT TRADING 98 S.R.L. BUCUREȘTI	Construcții, reparații și întreținere treceri la nivel cu calea ferată	1A	103	20.02.2017	19.02.2019	27.02.2019	19.02.2021
60.	FERMIT S.A. RÂMNICU SĂRAT / ITALIAN BRAKES SRL ITALIA	Saboți de frână tip K din material compozit FK1M	1A	19	21.01.2019	20.01.2021	-	-
61.	FEROM S.R.L. BUCUREȘTI / SAINT-GOBAIN FRANȚA membră a grupului SICURGLASS SUD S.R.L. CANFORA ITALIA	Geamuri frontale pentru locomotive electrice și diesel electrice	1A	4	08.01.2019	07.01.2020	-	-
62.	GALANO PREST S.R.L. CLUJ-NAPOCA	Salubritate stații de cale ferată	2A	10	14.01.2019	13.01.2021	-	-
63.	GETZNER WERKSTOFFE GmbH AUSTRIA	Plăci sub traversă	2A	1	08.01.2019	07.01.2021	-	-
64.	GOTT STRASSE S.R.L. BRAȘOV	Construcții, reparații și întreținere terasamente de cale ferată	1A	12	03.10.2017	02.10.2018	15.01.2019	02.10.2019
65.	GRAMPET S.A. BUCUREȘTI / TRAIN HUNGARY MAGÁNVASÚT IPARI, KERESKEDELMI és SZOLGÁLTATO Kft BUDAPESTA, UNGARIA	Vagon de marfă pe 4 osii seria Sins, cod proiect Sim 3089-00	1A	68	07.02.2019	06.02.2020	-	-
66.	GRUP FERVIAR ROMÂN S.A. BUCUREȘTI / DELIMON GmbH DUSSELDORF GERMANIA	Instalație pentru uns buza bandajului	2B	992	05.12.2016	04.12.2018	07.01.2019	04.12.2020
67.	GRUP FERVIAR ROMÂN S.A. BUCUREȘTI / SOREFI S.A. JUMET, BELGIA	Vagon marfă pe 4 osii, seria Remms, cod proiect 877-0-002M	1A	98	27.02.2019	26.02.2020	-	-
68.	GRUP FERVIAR ROMÂN S.A. BUCUREȘTI / CENTA POWER TRANSMISSIONS Ltd. UNITED KINGDOM	Ansamblu cuplare tip CM 7000-FH-UJ dintre motorul diesel tip QST30 și transmisia hidraulică tip TH2	1B	18	21.01.2019	20.01.2020	-	-
69.	GURGU PRODCOM S.R.L. BORLOVA	Reparații și întreținere clădiri cu specific feroviar, inclusiv instalațiile aferente, cu excepția celor de gaze naturale	2A	24	22.01.2019	21.01.2021	-	-
70.	GUTMAN SERV S.R.L. SATU MARE	Dezinsecție, dezinsecție, deratizare	2A	5	09.01.2019	08.01.2020	-	-
71.	GUTMAN SERV S.R.L. SATU MARE	Salubritate stații de cale ferată	2A	83	14.02.2019	13.02.2021	-	-
72.	GUTMAN SERV S.R.L. SATU MARE	Salubritate spații în clădiri cu specific feroviar	2A	84	14.02.2019	13.02.2021	-	-
73.	HANNING & KAHL GmbH & Co.KG GERMANIA	Controller pentru acționare macaz și încălzitor HN-P simplu, dublu, triplu și patru macazuri (inclusiv depoul)	1A	2	08.01.2019	07.01.2020	-	-
74.	HANNING & KAHL GmbH & Co.KG GERMANIA	Mecanism de acționare macaz tip HW(E) și HWU 40D	1A	3	08.01.2019	07.01.2020	-	-
75.	IC İÇTAŞ İNŞAAT SANAYİ VE TİCARET ANONİM ŞİRKETİ (S.A.) İSTANBUL TÜRCIA	Construcții, reparații, modernizări și întreținere tunele de cale ferată, galerii și stații de metrou	1A	43	21.11.2017	20.11.2018	01.02.2019	20.11.2019
76.	IC İÇTAŞ İNŞAAT SANAYİ VE TİCARET ANONİM ŞİRKETİ (S.A.) İSTANBUL TÜRCIA	Construcții, reparații și întreținere terasamente de cale ferată și apărări de maluri	1A	44	21.11.2017	20.11.2018	01.02.2019	20.11.2019
77.	IC İÇTAŞ İNŞAAT SANAYİ VE TİCARET ANONİM ŞİRKETİ (S.A.) İSTANBUL TÜRCIA	Construcții, reparații și întreținere clădiri cu specific feroviar și instalațiile aferente cu excepția celor de gaze naturale	2A	45	21.11.2017	20.11.2018	01.02.2019	20.11.2019

ONFR – AFER

Acorduri tehnice feroviare eliberate/ prelungite de AFER conform OMT 290/2000, în perioada 01.01.2019 – 28.02.2019

Nr. crt. AT	Denumire societate (Furnizor/Producător)	Acord tehnic feroviar seria AT						
		Domeniul	Clasa risc	Număr	Data emiterii	Valabilitate	Data eliberării prelungirii	Data expirării prelungirii
78.	IC IÇTAŞ İNŞAAT SANAYI VE TİCARET ANONİM ŞİRKETİ (S.A.) İSTANBUL TÜRCIA	Construcții reparații, modernizări, reabilitări linii de cale ferată și metrou, fără sudarea șinelor	1A	46	21.11.2017	20.11.2018	01.02.2019	20.11.2019
79.	IC IÇTAŞ İNŞAAT SANAYI VE TİCARET ANONİM ŞİRKETİ (S.A.) İSTANBUL TÜRCIA	Reparații periodice și întreținere curentă a liniilor de cale ferată și metrou, fără sudarea șinelor	1A	47	21.11.2017	20.11.2018	01.02.2019	20.11.2019
80.	IC IÇTAŞ İNŞAAT SANAYI VE TİCARET ANONİM ŞİRKETİ (S.A.) İSTANBUL TÜRCIA	Construcții, reparații și întreținere poduri și podețe de cale ferată	1A	48	21.11.2017	20.11.2018	01.02.2019	20.11.2019
81.	IMPLENIA BAUGESELLSCHAFT m.b.H. WIEN AUSTRIA	Construcții și reparații capitale linii de cale ferată, fără sudarea șinelor	1A	26	22.01.2019	21.01.2021	-	-
82.	IMPLENIA BAUGESELLSCHAFT m.b.H. WIEN AUSTRIA	Construcții, reparații și întreținere clădiri cu specific feroviar, inclusiv instalațiile aferente, cu excepția celor de gaze naturale	2A	139	28.02.2018	27.02.2019	19.02.2019	27.02.2020
83.	IMPRESA PIZZAROTTI & C S.p.A. ITALIA	Proiectare în domeniul infrastructurii feroviare și de metrou	1A	82	14.02.2019	13.02.2020	-	-
84.	IMPRESA PIZZAROTTI & C S.p.A. PARMA, ITALIA	Construcții, reparații, întreținere, modernizări clădiri cu specific feroviar și de metrou, inclusiv cele care adăpostesc echipamente pentru controlul, conducerea și semnalizarea circulației feroviare (CED, CEM) și instalațiile aferente, cu excepția celor de gaze naturale	1A	102	27.02.2019	26.02.2020	-	-
85.	INTERNATIONAL RAIL TRANSPORT ȘI CONSTRUCȚII CĂI FERATE S.R.L. BUCUREȘTI	Construcții, reparații și întreținere treceri la nivel cu calea ferată	1A	57	12.02.2019	11.02.2020	-	-
86.	INTERNATIONAL RAIL TRANSPORT ȘI CONSTRUCȚII CĂI FERATE S.R.L. BUCUREȘTI	Construcții, reparații și consolidări terasamente de cale ferată și apărări de maluri	1A	85	19.02.2019	18.02.2020	-	-
87.	INTERNATIONAL RAIL TRANSPORT ȘI CONSTRUCȚII CĂI FERATE S.R.L. BUCUREȘTI	Subtraversări linii de cale ferată prin foraj orizontal, cu diametre mai mari sau egale cu 1000 mm	1A	87	19.02.2019	18.02.2020	-	-
88.	INTERNATIONAL RAIL TRANSPORT ȘI CONSTRUCȚII CĂI FERATE S.R.L. BUCUREȘTI	Construcții, reparații, reabilitări, consolidări și întreținere poduri și podețe de cale ferată	1A	88	19.02.2019	18.02.2020	-	-
89.	INTRALPIN S.R.L. CERTEJU DE SUS	Procesarea amestecului de agregate minerale destinat realizării substratului căii ferate (PSS)	1B	64	05.02.2019	04.02.2021	-	-
90.	IRIDEX-GROUP-PLASTIC S.R.L. VOLUNTARI	Plasă protecție taluz GEONET	2B	39	18.01.2018	17.01.2019	18.01.2019	17.01.2020
91.	ISAF - SOCIETATE DE SEMNALIZĂRI ȘI AUTOMATIZĂRI FERROVIARE S.A. BUCUREȘTI	Construcții, reparații, consolidări clădiri cu specific feroviar inclusiv cele care adapostesc echipamente pentru controlul, conducerea și semnalizarea circulației feroviare și instalațiile aferente cu excepția celor de gaze naturale	1A	37	05.02.2019	04.02.2020	-	-
92.	ISAF - SOCIETATE DE SEMNALIZĂRI ȘI AUTOMATIZĂRI FERROVIARE S.A. BUCUREȘTI	Construcții, reparații și întreținere poduri și podețe de cale ferată	1A	75	12.02.2019	11.02.2020	-	-
93.	ISAF S.A. BUCUREȘTI/ ZWEIWEG INTERNATIONAL GmbH & Co KG GERMANIA	Vehicul UNIMOG ZW110-2421	1A	11	15.01.2019	14.01.2020	-	-
94.	ITALFERR SPA ROMA, ITALIA	Proiectare, consultanță și supraveghere a lucrărilor în domeniul instalațiilor și infrastructurii feroviare	1A	956	22.11.2016	21.11.2018	10.01.2019	21.11.2020
95.	KAPSCH CARRIERCOM AG AUSTRIA	Lucrări de construcții-montaj, modernizări și reparații capitale la instalații GSM-R	1A	89	20.02.2019	19.02.2020	-	-
96.	LOCOMOTIVA S.R.L. SIBIU	Salubritate spații în clădiri cu specific feroviar	2A	79	13.02.2017	12.02.2019	12.02.2019	12.02.2021
97.	LOWB & BONAR B.V. OLANDA	Geogriile ENKAGRID	2B	15	09.01.2018	08.01.2019	10.01.2019	08.01.2020
98.	MAPEI ROMÂNIA S.R.L. BUCUREȘTI / MAPEI S.P.A. ITALIA	Produse pentru protecția suprafețelor structurilor din beton	1B	93	20.02.2019	19.02.2020	-	-

ONFR – AFER

Agremente tehnice feroviare eliberate/ prelunzite de AFER conform OMT 290/2000, în perioada 01.01.2019 – 28.02.2019

Nr. crt. AT	Denumire societate (Furnizor/Producător)	Agreement tehnic feroviar seria AT						
		Domeniul	Clasa risc	Număr	Data emiterii	Valabilitate	Data eliberării prelunzirii	Data expirării prelunzirii
99.	MARANKIM S.R.L.TOPOLOVĂTU MARE	Comercializare produse destinate construirii, modernizării și reparării infrastructurii și instalațiilor feroviare	1A	40	29.01.2019	28.01.2020	-	-
100.	MEXIMPEX S.R.L. BUCUREȘTI / SAFT FERAK a.s. PRAZMO CEHIA	Elemente Ni-Cd pentru baterii de acumuloare pentru vehicule feroviare	1B	35	19.01.2017	18.01.2019	23.01.2019	18.01.2021
101.	MEXIMPEX S.R.L. BUCUREȘTI / RULMENȚI S.A. BĂRLAD	Intermedierea furnizării de rulmenți pentru vehicule feroviare	1A	104	28.02.2019	27.02.2020	-	-
102.	MOL ROMÂNIA PETROLEUM PRODUCTS S.R.L. CLUJ-NAPOCA / MOL - LUB Kft ALMÁSFÜZITŐ, UNGARIA	Ulei mineral neadivatat pentru transformatoare MOL TO 30.01 R	1B	26	17.01.2017	16.01.2019	11.02.2019	16.01.2021
103.	MOL ROMÂNIA PETROLEUM PRODUCTS S.R.L. CLUJ-NAPOCA / MOL - LUB Kft ALMÁSFÜZITŐ, UNGARIA	Ulei motor, monograd având conținut redus de zinc MOL DGM 40	1B	27	17.01.2017	30.01.2019	11.02.2019	30.01.2021
104.	MOTOARE ELECTRICE S.R.L. CRAIOVA	Reparație generator principal tip GC 1100/10F pentru locomotiva diesel electrică - LDE 2100 CP	1B	1027	15.12.2016	14.12.2018	18.01.2019	14.12.2020
105.	NIC-MOLDFINEX S.R.L. REBRIȘOARA	Construcții, reparații și consolidări clădiri cu specific feroviar, inclusiv cele care adăpostesc echipamente pentru controlul, conducerea și semnalizarea circulației feroviare și a instalațiilor aferente, cu excepția celor de gaze naturale	1A	67	02.02.2017	01.02.2019	04.02.2019	01.02.2021
106.	NOKIA NETWORKS S.R.L. TIMIȘOARA	Proiectare în domeniul instalațiilor TTR-Tc	1A	563	30.08.2018	17.12.2018	23.01.2019	17.12.2020
107.	NOKIA NETWORKS S.R.L. TIMIȘOARA	Lucrări de construcții-montaj și reparații capitale a instalațiilor TTR-Tc	1A	564	30.08.2018	17.12.2018	23.01.2019	17.12.2020
108.	NOKIA NETWORKS S.R.L. TIMIȘOARA	Lucrări de reparații curente a instalațiilor TTR-Tc	1A	565	30.08.2018	17.12.2018	23.01.2019	17.12.2020
109.	NOKIA NETWORKS S.R.L. TIMIȘOARA/ JOY TECHNOLOGY (SHENZHEN) CORPORATION HENGKENG IND CHINA ȘI SANMINA PLANT MEXICO	Instalații pentru transmisii de date și telecomunicații IP-MPLS	1A	562	30.08.2018	23.11.2018	21.01.2019	23.11.2020
110.	PAVE PRO CONSTRUCT S.R.L. TIMIȘOARA	Construcții, reparații, întreținere clădiri cu specific feroviar, inclusiv instalațiile aferente, cu excepția celor de gaze naturale	2A	76	12.02.2019	11.02.2020	-	-
111.	PRIMAGRA S.R.L. SUCEAVA / ZLK BEARINGS CZ CEHIA	Rulmenți ZLK pentru subansamblurile vehiculelor de cale ferată	1A/1B	52	30.01.2019	13.07.2019	-	-
112.	PRIVATE JOINT STOCK COMPANY PLUTON, ZAPORIJA, UCRAINA	Redresoare de tracțiune de metrou V-TPED	2A	757	30.10.2017	29.10.2018	29.01.2019	29.10.2020
113.	RAIL LOGISTIC S.R.L. BRAZI	Curățarea, spălarea interioară /exterioară, degazarea și suflarea serpentinelor vagoanelor CF seria Z	2A	60	01.02.2019	31.01.2021	-	-
114.	RAIL LOGISTIC S.R.L. BRAZI	Spălarea, dezinsecția, deratizarea, dezinsecția vagoanele de marfă de uz general	2A	61	01.01.2019	31.01.2021	-	-
115.	RELOC S.A. CRAIOVA/ WELTER ZAHNRAD GmbH LAHR, GERMANIA	Angrenaje (coroane dințate și pinioane) pentru locomotive	1A	99	14.02.2018	13.02.2019	18.02.2019	13.02.2021
116.	ROMPREST SERVICII INTEGRATE S.R.L. BUCUREȘTI	Dezinsecție, dezinsecție, deratizare	2A	12	08.01.2018	07.01.2019	27.02.2019	07.01.2020
117.	ROMPREST SERVICII INTEGRATE S.R.L. BUCUREȘTI	Salubritate vagoane restaurant, bar și bistro	2A	11	08.01.2018	07.01.2019	27.02.2019	07.01.2021
118.	ROMPREST SERVICII INTEGRATE S.R.L. BUCUREȘTI	Salubritate vagoane de dormit și cușetă	2A	10	08.01.2018	07.01.2019	27.02.2019	07.01.2021
119.	S.I.Te. INSTALAȚII S.R.L. BUCUREȘTI	Lucrări de construcții-montaj și reparații capitale la instalații de electroalimentare -ELF pentru metrou	1A	27	22.01.2019	21.01.2020	-	-

ONFR – AFER

Acorduri tehnice feroviare eliberate/ prelungite de AFER conform OMT 290/2000, în perioada 01.01.2019 – 28.02.2019

Nr. crt. AT	Denumire societate (Furnizor/Producător)	Acord tehnic feroviar seria AT						
		Domeniul	Clasa risc	Număr	Data emiterii	Valabilitate	Data eliberării prelungirii	Data expirării prelungirii
120.	S.I.Te. INSTALAȚII S.R.L. BUCUREȘTI	Lucrări de construcții-montaj și reparații capitale la instalații de energoalimentare - EA pentru metrou	1A	28	22.01.2019	21.01.2020	-	-
121.	S.I.Te. INSTALAȚII S.R.L. BUCUREȘTI	Lucrări de construcții-montaj și reparații capitale la instalații de energoalimentare - EA pentru domeniul feroviar	1A	29	22.01.2019	21.01.2020	-	-
122.	S.I.Te. INSTALAȚII S.R.L. BUCUREȘTI	Lucrări de construcții-montaj și reparații capitale instalații de ventilație și climatizare	2A	30	22.01.2019	21.01.2020	-	-
123.	SANTBAU CON S.R.L. MOȘNIȚA NOUĂ	Subtraversări linii de cale ferată, prin foraj orizontal, cu diametre mai mici de 1000 mm	1B	25	15.01.2018	14.01.2019	11.02.2019	14.01.2020
124.	SCHUNK CARBON TECHNOLOGY S.R.L. MĂGURELE	Piese de schimb pentru pantografe asimetrice tip SCHUNKWBL 85 și WBL-Z	1B	6	09.01.2019	08.01.2020	-	-
125.	SCHWIHAG GmbH GERMANIA / SCHWIHAG A.G. ELVEȚIA	Ansamblu SCHEIHAG SK12 pentru prinderea elastică indirectă a șinei pe traversă	1A	55	31.01.2019	30.01.2020	-	-
126.	SIEMENS MOBILITY S.R.L. BUCUREȘTI	Centralizare electronică de linie tip SIMIS-W pe secțiunea Mihăileni - Lunca de Mijloc, cu Post Central în stația Mihăileni și Post Local în stațiile Mihăileni, Nădejdea, Livezi Ciuc, Lunca de Sus și Lunca de Mijloc	1A	69	08.02.2019	07.02.2020	-	-
127.	SIEMENS MOBILITY S.R.L. BUCUREȘTI / SIEMENS AKTIENGESELLSCHAFT ÖSTERREICH VIENA	Post de comandă computerizat - CCP	1A	25	22.01.2019	21.01.2020	-	-
128.	SNTFC "CFR CĂLĂTORI" S.A. - REVIZIA DE VAGOANE CLUJ-NAPOCA	Reparare piese de schimb din componența instalației de frână a vagoanelor de călători	1A	31	25.01.2019	24.01.2021	-	-
129.	SNTFC "CFR CĂLĂTORI" S.A. - REVIZIA DE VAGOANE GALAȚI	Dezinsecție, deratizare	2A	38	28.01.2019	27.01.2021	-	-
130.	SNTFC "CFR CĂLĂTORI" S.A. - REVIZIA DE VAGOANE JIBOU	Revizia tehnică a trenurilor în stații C.F. (la compunere, în tranzit, la sosire)	1A	54	30.01.2019	29.01.2021	-	-
131.	SNTFC "CFR CĂLĂTORI" S.A. - REVIZIA DE VAGOANE SUCEAVA Postul de revizie Vatra Dornei	Revizia tehnică a trenurilor în stații C.F. (la compunere, în tranzit, la sosire)	1A	79	12.02.2019	05.06.2020	-	-
132.	SNTFC "CFR CĂLĂTORI" S.A. - REVIZIA DE VAGOANE TIMIȘOARA	Dezinsecție și deratizare	2A	932	11.11.2016	10.11.2018	07.01.2019	10.11.2020
133.	SNTFC "CFR CĂLĂTORI" S.A. - RTFC CONSTANȚA REVIZIA DE VAGOANE CONSTANȚA (cu Postul de revizie Fetești)	Dezinsecție, deratizare	2A	846	10.10.2016	09.10.2018	08.01.2019	09.10.2020
134.	SO.NA.CO S.R.L. FĂGĂRAȘ	Construirea, repararea, reabilitarea, consolidarea și întreținerea prin lucrări geotehnice speciale, a podurilor, podețelor și viaductelor	1A	50	30.01.2019	29.01.2021	-	-
135.	SO.NA.CO S.R.L. FĂGĂRAȘ	Construcții, reparații, întreținere, consolidări terasamente de cale ferată, apărări de maluri (ziduri de sprijin, contraforturi, coloane și piloți, ancore, micropiloți, drenuri, ramforți)	1A	51	30.01.2019	29.01.2021	-	-
136.	STRABAG S.R.L. BUCUREȘTI	Construcții-montaj de structuri metalice destinate infrastructurii feroviare	1A	45	22.01.2018	21.01.2019	28.02.2019	21.01.2020
137.	STRABAG S.R.L. BUCUREȘTI	Construcții, reparații, consolidări, modernizări și întreținere tunele de cale ferată, galerii și stații de metrou	1A	77	01.02.2018	31.01.2019	28.02.2019	31.01.2020
138.	STRABAG S.R.L. BUCUREȘTI	Construcții, reparații și întreținere clădiri cu specific feroviar, inclusiv instalațiile aferente, cu excepția celor de gaze naturale	2A	97	12.02.2018	11.02.2019	28.02.2019	11.02.2020
139.	STRUCTURI BETON CONSTRUCȚII S.R.L. VOLUNTARI	Construcții, reparații, reabilitări, consolidări și întreținere poduri și podețe și viaducte de cale ferată	1A	2	04.01.2017	03.01.2019	28.02.2019	03.01.2021

ONFR – AFER

Agremente tehnice feroviare eliberate/ prelunzite de AFER conform OMT 290/2000, în perioada 01.01.2019 – 28.02.2019

Nr. crt. AT	Denumire societate (Furnizor/Producător)	Agreement tehnic feroviar seria AT						
		Domeniul	Clasa risc	Număr	Data emiterii	Valabilitate	Data eliberării prelungirii	Data expirării prelungirii
140.	TANCRAD S.R.L. GALAȚI	Construcții, reparații, modernizare și reabilitare linii de cale ferată, fără sudarea șinelor	1A	144	01.03.2018	28.02.2019	25.02.2019	28.02.2020
141.	TECHNOCER S.R.L. NĂDRAG	Întreținere curentă și reparații periodice linii de cale ferată, fără sudarea șinelor	1A	15	22.01.2019	21.01.2020	-	-
142.	TECNIC CONSULTING ENGINEERING ROMÂNIA S.R.L. BUCUREȘTI	Proiectare și consultanță în domeniul infrastructurii feroviare	1A	1002	07.12.2016	06.12.2018	11.01.2019	06.12.2020
143.	TEHNOROM LOGISTIC PREST S.R.L. BRAGADIRU	Dezinsecție, dezinsecție, deratizare	2A	59	01.02.2019	31.01.2020	-	-
144.	TELECOMPONENTI ROMANIA S.R.L. BUCUREȘTI / MACE S.R.L. NAPOLI, ITALIA	Transformatoare monofazate de medie tensiune tip TAV	1A	63	06.02.2019	05.02.2021	-	-
145.	TELECOMPONENTI ROMÂNIA S.R.L. BUCUREȘTI / F.C. MISURE S.R.L. ITALIA	Transformator de măsură de tensiune TVF25 25/0,1 kV	2A	62	05.02.2019	04.02.2020	-	-
146.	TELECOMPONENTI ROMÂNIA S.R.L. BUCUREȘTI / MACE S.R.L. NAPOLI, ITALIA	Transformatoare monofazate de medie tensiune tip TAV	1A	63	06.02.2019	05.02.2021	-	-
147.	THALES SYSTEMS ROMÂNIA S.R.L. BUCUREȘTI	Numărător de osii Tip AzLM 6.4	1A	701	12.10.2017	11.10.2018	03.01.2019	11.10.2020
148.	TITAN MAR S.A. CHIAJNA	Lucrări de finisare a clădirilor cu specific feroviar	2A	39	29.01.2019	28.01.2020	-	-
149.	TOTAL BUSINESS TECHNOLOGIES S.R.L. CHIAJNA / DORA OTOMOTIV CAM SAN. VE TİC A.Ş. TURCIA	Geamuri frontale pentru locomotive electrice și diesel electrice	1A	81	12.02.2019	11.02.2020	-	-
150.	UNICOM TRANZIT S.A. VOLUNTARI	Întreținere curentă și reparații periodice linii de cale ferată, fără sudarea șinelor	1A	1033	15.12.2016	14.12.2018	29.01.2019	14.12.2020
151.	URBAN PROIECT GRUP S.R.L. BUCUREȘTI	Servicii de proiectare și consultanță pentru calea de rulare și sistemul de energoalimentare ale tramvaielor	1A	49	29.01.2019	28.01.2020	-	-
152.	UTI GRUP S.A. BUCUREȘTI	Lucrări de montaj instalații de ventilație - climatizare	2A	44	25.01.2017	24.01.2019	10.01.2019	24.01.2021
153.	VASION PROD IMPEX S.R.L. CONSTANȚA / NIKDIM LTD BULGARIA	Sigurante fuzibile pentru vehicule feroviare	2A	13	15.01.2019	14.01.2020	-	-
154.	VERONA COMSERV S.R.L. BUCUREȘTI	Proiectare instalații de telecomunicații	1A	66	06.02.2019	05.02.2021	-	-
155.	VIA TERRA TRANS S.R.L. CLUJ-NAPOCA	Revizia tehnică a trenurilor de marfă în stații C.F. (la compunere, în tranzit, la sosire)	1A	56	31.01.2019	30.01.2021	-	-
156.	VOESTALPINE VAE APCAROM S.A. BUZĂU/ VOESTALPINE SIGNALING SOPOT Sp.Zo.o. POLONIA	Sistem de numărare a osiilor UNIAC 2	1A	32	25.01.2019	24.01.2020	-	-
157.	WIEBE ROMÂNIA S.R.L. BUCUREȘTI	Construcții, reparații și întreținere peroane, copertine, rampe și cheiuri din domeniul infrastructurii feroviare	1A	25	13.01.2017	12.01.2019	22.01.2019	12.01.2021
158.	YÜKSEL PROJE ULUSLARARASI A.Ş. TURCIA	Proiectare, consultanță și expertizare în domeniul infrastructurii feroviare și de metrou	1A	47	22.01.2018	21.01.2019	19.02.2019	21.01.2020
159.	YÜKSEL PROJE ULUSLARARASI A.Ş. TURCIA	Studii topografice și geotehnice în domeniul infrastructurii feroviare și de merou	1A	48	22.01.2018	21.01.2019	19.02.2019	21.01.2020
160.	ZUBLIN ROMANIA S.R.L. BUCUREȘTI	Consolidări și reparații tunelului de cale ferată	1A	116	21.02.2018	20.02.2019	11.02.2019	20.02.2020

Situație raportată de Serviciul Verificare "CE"/NNTR Vehicule, Serviciul Verificare "CE"/NNTR și Sub sisteme Structurale CCS la Bord și Energie, Serviciul Verificare "CE"/NNTR Sub sistem Structural Infrastructură, din cadrul ONFR – AFER și Serviciul Transport Urban pe Șine, din cadrul AFER.

**Acorduri tehnice feroviare
retrase și înlocuite de AFER conform OMT 290/2000,
în perioada 01.01.2019 – 28.02.2019**

Nr. crt. AT	Denumire societate (Furnizor/Producător)	Acord tehnic feroviar seria AT							
		Domeniul	Clasa risc	Număr	Data emiterii	Valabilitate	Data eliberării prelungirii	Data expirării prelungirii	Observații
1.	COMPANIA DE CONSTRUCȚII FEROVIARE S.A. CÂMPULUNG MOLDOVENESC	Lucrări de construcții și reparații capitale la instalațiile liniei de contact 25 kV, 50 Hz	1A	858	17.10.2016	16.10.2018	-	-	RETRAS ȘI ÎNLOCUIT CU AT 8/2019
2.	CONSIG PROIECT S.R.L. BUCUREȘTI	Studii și investigații geologice, geotehnice și geofizice	1B	107	17.02.2015	16.02.2017	17.02.2017	16.02.2019	RETRAS ȘI ÎNLOCUIT CU AT 72/2019
3.	CONSIG PROIECT S.R.L. BUCUREȘTI	Studii topografice în domeniul infrastructurii feroviare	1B	93	14.02.2017	13.02.2019	-	-	RETRAS ȘI ÎNLOCUIT CU AT 72/2019
4.	EGIS ROMÂNIA S.A. BUCUREȘTI	Proiectare, expertizare și consultanță în domeniul infrastructurii feroviare și de metrou	1A	565	28.06.2016	27.06.2018	-	-	RETRAS ȘI ÎNLOCUIT CU AT 7/2019
5.	EURO CONSTRUCT TRADING 98 S.R.L. BUCUREȘTI	Construcții, reparații și întreținere treceri la nivel cu calea ferată	1A	97	20.02.2017	19.02.2019	-	-	RETRAS ȘI ÎNLOCUIT CU AT 103/2019
6.	GOTT STRASSE S.R.L. BRAȘOV	Construcții, reparații și întreținere terasamente de cale ferată	1A	688	03.10.2017	02.10.2018	-	-	RETRAS ȘI ÎNLOCUIT CU AT 12/2019
7.	IC İÇTAŞ İNŞAAT SANAYI VE TİCARET ANONİM ŞİRKETİ (S.A.) İSTANBUL TURCIA	Construcții reparații, modernizări, reabilitări linii de cale ferată și metrou, fără sudarea șinelor	1A	823	21.11.2017	20.11.2018	-	-	RETRAS ȘI ÎNLOCUIT CU AT 46/2019
8.	IC İÇTAŞ İNŞAAT SANAYI VE TİCARET ANONİM ŞİRKETİ (S.A.) İSTANBUL TURCIA	Reparații periodice și întreținere curentă linii de cale ferată și metrou, fără sudarea șinelor	1A	824	21.11.2017	20.11.2018	-	-	RETRAS ȘI ÎNLOCUIT CU AT 47/2019
9.	IC İÇTAŞ İNŞAAT SANAYI VE TİCARET ANONİM ŞİRKETİ (S.A.) İSTANBUL TURCIA	Construcții, reparații și întreținere clădiri cu specific feroviar și instalațiile aferente cu excepția celor de gaze naturale	2A	825	21.11.2017	20.11.2018	-	-	RETRAS ȘI ÎNLOCUIT CU AT 45/2019
10.	IC İÇTAŞ İNŞAAT SANAYI VE TİCARET ANONİM ŞİRKETİ (S.A.) İSTANBUL TURCIA	Construcții, reparații și întreținere poduri și podețe de cale ferate	1A	826	21.11.2017	20.11.2018	-	-	RETRAS ȘI ÎNLOCUIT CU AT 48/2019
11.	IC İÇTAŞ İNŞAAT SANAYI VE TİCARET ANONİM ŞİRKETİ (S.A.) İSTANBUL TURCIA	Construcții, reparații și întreținere terasamente de cale ferată și apărări de maluri	1A	827	21.11.2017	20.11.2018	-	-	RETRAS ȘI ÎNLOCUIT CU AT 44/2019
12.	IC İÇTAŞ İNŞAAT SANAYI VE TİCARET ANONİM ŞİRKETİ (S.A.) İSTANBUL TURCIA	Construcții, reparații, modernizări și întreținere tunele de cale ferată, galerii și stații de metrou	1A	828	21.11.2017	20.11.2018	-	-	RETRAS ȘI ÎNLOCUIT CU AT 43/2019
13.	INDUSTRIAL CONSTRUCT GEDI S.R.L. DEVA	Construcții, reparații și întreținere clădiri cu specific feroviar, inclusiv cele care adăpostesc echipamente pentru controlul, conducerea și semnalizarea circulației feroviare și a instalațiilor aferente, cu excepția celor de gaze naturale	1A	881	20.10.2016	19.10.2017	24.10.2017	19.10.2019	RETRAS ȘI ÎNLOCUIT CU AT 52/2019
14.	PRIMAGRA S.R.L. SUCEAVA / ZLK BEARINGS CZ CEHIA	Rulmenți ZLK pentru subsansamblurile vehiculelor de cale ferată	1A/1B	501	14.07.2015	13.07.2017	14.07.2017	13.07.2019	RETRAS ȘI ÎNLOCUIT CU AT 52/2019

Situație raportată de Serviciul Verificare "CE"/NNTR Vehicule, Serviciul Verificare "CE"/NNTR și Subsisteme Structurale CCS la Bord și Energie, Serviciul Verificare "CE"/NNTR Subsistem Structural Infrastructură, din cadrul ONFR – AFER și Serviciul Transport Urban pe Șine, din cadrul AFER

ONFR – AFER

**Autorizații pentru laboratoare de încercări
eliberate/vizate de AFER conform OMT nr. 410/1999,
în perioada 01.01.2019 – 28.02.2019**

Nr. crt.	Denumire societate	Localitate sediu	Denumire laborator de încercări*	AL/ VIZĂ AL	Nr. autorizație Seria AL	Valabilitate viză*
1.	ASTALROM SA	CĂLĂRAȘI	Laboratorul de analize și încercări în construcții GRAD II - ASTALROM	450/2012-R3	VIZĂ AL	30.10.2020
2.	CFR IRLU SA - SECȚIA IRLU DEJ, Atelier Oradea	DEJ	Laboratorul electric - electronic	543/2016	VIZĂ AL	16.03.2020
3.	COMPREST UTIL SRL	CONSTANȚA	Laboratorul de analize și încercări în construcții	505/2014	VIZĂ AL	09.11.2020
4.	CONSIM LABORATOR SRL	BUCUREȘTI	Laboratorul de analize și încercări în construcții Grad II	509/2015-R2	VIZĂ AL	08.02.2021
5.	GEOLA PROD SRL	TG. NEAMȚ	Laboratorul de încercări fizico-mecanice	377/2010-R4	VIZĂ AL	20.12.2020
6.	GEOLOGIC SITE SRL	SIMERIA	Laboratorul de analize și încercări în construcții - Grad II	597/2019	AL	29.01.2021
7.	MIDAS & CO SRL	URZICENI	Laborator de încercări electromecanice	503/2014	VIZĂ AL	17.09.2020
8.	RELOC SA	CRAIOVA	Laboratorul de încercări fizico-chimice și mecanice	570/2017-R	VIZĂ AL	12.02.2021
9.	ROHDE & SCHWARZ TOPEX SA	BUCUREȘTI	Laboratorul intern pentru verificare/testare concentrator telefonic feroviar - CTF și instalație telefonică cu apel selectiv centralizat - ITASC	596/2019	AL	20.01.2021
10.	SECOL SOCIETA EDILE CONSTRUZIONI E LAVORI S.A.	COȘOVENI	Laboratorul de analize și încercări în construcții Grad II	552/2016-R2	VIZĂ AL	31.05.2020
11.	SNTFC CFR CĂLĂTORI SA - DEPOUL LOC. BRAȘOV	BRAȘOV	Laboratorul de determinări fizico-chimice	556/2016	VIZĂ AL	15.08.2020
12.	TAL TEDOM SRL	MEDGIDIA	Laboratorul de încercări fizico-mecanice și electrice	508/2015-R1	VIZĂ AL	26.01.2021
13.	TRANSFEROVIAR CĂLĂTORI SRL	CLUJ-NAPOCA	Laboratorul de încercări fizico-chimice	567/2017	VIZĂ AL	25.01.2021

*Lista detaliată a încercărilor autorizate pentru fiecare laborator de încercări menționat în listă se află în anexa autorizației emise de AFER și poate fi consultată la deținător sau la AFER;

**Autorizația se acordă pentru o perioadă de 10 ani de la data eliberării și este valabilă numai în condițiile vizării periodice a acesteia, de către AFER, la intervale de doi ani începând de la data eliberării ei.

Situație raportată de Serviciul Verificare "CE"/NNTR Vehicule, Serviciul Verificare "CE"/NNTR și Sub sisteme Structurale CCS la Bord și Energie, Serviciul Verificare "CE"/NNTR Sub sistem Structural Infrastructură, din cadrul ONFR – AFER și Serviciul Transport Urban pe Șine, din cadrul AFER

**Autorizații pentru laboratoare de încercări
suspendate/retrase de AFER conform OMT nr. 410/1999,
în perioada 01.01.2019 – 28.02.2019**

Nr. crt.	Denumire societate	Localitate sediu	Denumire laborator de încercări	Serie și nr. autorizație	Observații
1.	DUNAPREF SA	GIURGIU	Laboratorul de încercări în construcții	380/2011-R4	RETRASĂ SLLA conf. OMT 410/1999, Anexa 1.) RAPORT SIT 3110/149 /22.01.2019 SI ACT 3140/340/28.01.2019

Situație raportată de Serviciul Verificare "CE"/NNTR Vehicule, Serviciul Verificare "CE"/NNTR și Sub sisteme Structurale CCS la Bord și Energie, Serviciul Verificare "CE"/NNTR Sub sistem Structural Infrastructură, din cadrul ONFR – AFER și Serviciul Transport Urban pe Șine, din cadrul AFER

ONFR – AFER

**Atestate pentru standuri și dispozitive speciale
eliberate/vizate de AFER conform OMT nr. 410/1999,
în perioada 01.01.2019 – 28.02.2019**

Nr. crt.	Denumire societate	Localitate sediu	Denumire stand/ dispozitiv special	Nr. atestat AS/AD	AS/viză AS AD/viză AD	Cod stand/ dispozitiv special	Valabilitate viză*
1.	ACAZIA IMPEX SRL	TG.MUREȘ	Dispozitiv de măsurat jocul radial al rulmenților tip WJ și tip WJP	3984/2012	VIZĂ AD	NR.INV.1091	06.08.2020
2.			Dispozitivul de măsurat rezistența electrică a osiei montate, tip DMRO-02	3985/2012	VIZĂ AD	NR.INV. 1088	06.08.2020
3.			Standul de măsurat cadrul de boghiu tip Y25 Cs	3986/2012	VIZĂ AS	NR.INV. 1085	06.08.2020
4.			Standul pneumatic de probat arcuri elicoidale suspensie și elementți elastici tampon cu cursa de 75 mm și 105 mm	3987/2012	VIZĂ AS	NR.INV. 1084	06.08.2020
5.	ALSTOM TRANSPORT SA, Uzina Militari	BUCUREȘTI	Dispozitivul de măsurat diametrul roții în planul cercului nominal de rulare, tip DDR 1050	5581/2017	VIZĂ AD	SERIA 118-12-04	26.01.2021
6.			Standul de probat cilindrii de frână pentru trenurile BOMBARDIER	3452/2011-R	VIZĂ AS	1265/05	31.03.2021
7.			Standul de probat cilindrii de frână pentru trenurile BOMBARDIER	3453/2011-R	VIZĂ AS	298/05	31.03.2021
8.	ARCADA COMPANY SA	GALAȚI	Tipar de măsurat ecartamentul și nivelul transversal al liniei de cale ferată și metrou	4738/2014	VIZĂ AD	SERIA 0830332/2008	02.12.2020
9.			Tipar de măsurat ecartamentul și nivelul transversal al liniei de cale ferată și metrou	4739/2014	VIZĂ AD	SERIA 0840229/2008	02.12.2020
10.	ARCELORMITTAL HUNEDOARA SA	HUNEDOARA	Standul de probat pompe de injecție pt. motoare diesel de locomotive tip LDH 1250 CP	5511/2016	VIZĂ AS	COD DD 131	23.11.2020
11.			Standul de probat regulator mecanic pt.motoare diesel de locomotive tip LDH 1250 CP	5512/2016	VIZĂ AS	COD DD 140	23.11.2020
12.			Standul de probat presostate pentru locomotive tip LDH 1250 CP	5513/2016	VIZĂ AS	COD DD 155	23.11.2020
13.			Standul de probat injectoare pentru motoare diesel de locomotive tip LDH 1250 CP	5514/2016	VIZĂ AS	COD DD 120	23.11.2020
14.			Standul de probat supape și ventile de presiune	5515/2016	VIZĂ AS	COD DD 150	23.11.2020
15.			Dispozitivul pt. măsurat distanța între fețele interioare ale roților osiei montate tip DVI 1360	3398/2010-R	VIZĂ AD	SERIA 011-11-04	12.10.2020
16.			Dispozitiv pt. verificat dimensiuni buză bandaj tip DVB 1-40	3399/2010-R	VIZĂ AD	SERIA 052-04-04	12.10.2020
17.	ASTRA VAGOANE CĂLĂTORI SA	ARAD	Dispozitivul de măsurat dimensiunile buzei roții, tip DVB 1-40	4749/2014	VIZĂ AD	COD 081-08-00	10.12.2020
18.			Dispozitivul de măsurat distanța dintre fețele interioare ale roților osiei montate, TIP DVI 1360	4750/2014	VIZĂ AD	COD 714-07-01	10.12.2020
19.			Dispozitivul de măsurat distanța dintre fețele exterioare ale roților montate pe aceeași osiei	4751/2014	VIZĂ AD	COD 001-02-03	10.12.2020
20.			Dispozitivul de măsurat diametrul roții în planul cercului nominal de rulare, tip DDR 1050	4752/2014	VIZĂ AD	COD 017-01-2002	10.12.2020
21.	ATELIERELE CFR GRIVIȚA SA	BUCUREȘTI	Standul pt.încercarea supapei de siguranță tip M	4741/2014	VIZĂ AS	NR.INV.41075	03.12.2020
22.			Stand pentru încercarea acceleratorului de frânări rapide tip EB3 și supapelor de alimentare întârziată tip RF	4753/2014	VIZĂ AD	NR. INV.40371	16.12.2020
23.			Stand de probat indicator optic tip AZ 6 și suprața reducere presiune tip R38	4754/2014	VIZĂ AD	NR.INV.41889	16.12.2020
24.			Standul pentru determinarea dezechilibrului static al osiei montate	3436/2011	VIZĂ AS	COD 279 DR	09.01.2021
25.	AZVI SA	SPANIA	Tipar tip ROBEL pentru măsurat ecartamentul și nivelul liniei de cale ferată	5444/2016	VIZĂ AD	SERIA 83.07	28.08.2020
26.			Tipar tip ROBEL pentru măsurat ecartamentul și nivelul liniei de cale ferată	5445/2016	VIZĂ AD	SERIA 83.37	28.08.2020

ONFR – AFER

Atestate pentru standuri și dispozitive speciale eliberate/vizate de AFER conform OMT nr. 410/1999, în perioada 01.01.2019 – 28.02.2019

Nr. crt.	Denumire societate	Localitate sediu	Denumire stand/ dispozitiv special	Nr. atestat AS/AD	AS/viză AS AD/viză AD	Cod stand/ dispozitiv special	Valabilitate viză*
27.	CARMENSIMI GRUP SRL	PLOIEȘTI	Tipar pentru măsurat ecartamentul și nivelul liniei de cale ferată AMES 1435	4101/2012-R1	VIZĂ AD	SERIA 3/2004	25.11.2020
28.	CAROMET SA	CARANSEBEȘ	Standul de rodat în sarcină angrenaje de tracțiune pentru LE 5100 kW	4082/2012	VIZĂ AS	NR.INV. 430-301026	13.11.2020
29.			Presă pentru probat arcuri în foi	5214/2016	VIZĂ AS	NR.INV.301278	20.03.2020
30.	CFR IRLU SA – SECȚIA IRLU ADJUD	ADJUD	Standul de verificat injectoare	6055/2019	AS	NR.INV.6010	08.01.2021
31.	CFR IRLU SA - SECȚIA IRLU BUCUREȘTI TRIAJ	BUCUREȘTI	Standul pentru probat supapa de comandă simplă V5	5129/2016	VIZĂ AS	COD TV-MR 01	27.01.2020
32.	CFR IRLU SA – SECȚIA IRLU BUZĂU	BUZĂU	Standul de probat robinetul mecanicului tip KD2	5185/2016	VIZĂ AS	COD SPKD2-3IRLUBZ	09.03.2020
33.	CFR IRLU SA – SECȚIA IRLU PALAS	PALAS	Dispozitivul de măsurat diametrul roții în planul cercului nominal de rulare	4551/2014	VIZĂ AD	SERIA 100-10-05	13.04.2020
34.			Dispozitivul de măsurat distanța dintre fețele interioare ale roților osiei montate	4584/2014	VIZĂ AD	SERIA 031-11-04	23.06.2020
35.	CFR IRLU SA – SECȚIA IRLU PAȘCANI	PAȘCANI	Standul pentru probarea injectoarelor motoarelor diesel	3823/2012	VIZĂ AS	NR.INV.3.164	26.02.2020
36.			Standul pentru măsurat sarcinile statice pe roți la locomotive electrice	3824/2012	VIZĂ AS	NR.INV.93	26.02.2020
37.			Standul pt. verificarea dezechilibrului static al osiei montate	4561/2014	VIZĂ AS	NR.INV. 25444	11.05.2020
38.			Standul reostatic de probat locomotive diesel electrice	4062/2012	VIZĂ AS	NR.INV.25445	24.10.2020
39.	CFR IRLU SA – SECȚIA IRLU SIMERIA	SIMERIA	Standul de probat robinetul mecanicului KD2	6076/2019	AS	COD KD2-01	03.02.2021
40.	CFR SCRL BRAȘOV SA	BRAȘOV	Standul pentru măsurarea rezistenței electrice a osiei montate	4740/2014	VIZĂ AS	NR.INV.2-00123	03.12.2020
41.			Standul pentru verificarea sub sarcină a arcurilor de la suspensia vehiculelor feroviare și a aparatelor de ciocnire	4742/2014	VIZĂ AS	NR.INV.2-00095	03.12.2020
42.	CNCF CFR SA - SUCURS.REG.CF GALAȚI	GALAȚI	Stand pentru verificarea aparatelor de măsurat ecartamentul și nivelul liniei de CF	5487/2016	VIZĂ AS	COD 01	01.11.2020
43.	CNCF CFR SA - SUCURS.REG.CF TIMIȘOARA	TIMIȘOARA	Masă de verificat relee CED tip SPIACT ARAD	6056/2019	AS	SERIA 02-2	20.01.2021
44.			Masă de verificat relee CED tip SPIACT ARAD	6057/2019	AS	SERIA 02	20.01.2021
45.			Masă de verificat relee CED tip SPIACT ARAD	6058/2019	AS	SERIA 3154	20.01.2021
46.			Stand de verificat circuite de cale CN 75-6 tip SPIACT BRAȘOV	6059/2019	AS	SERIA 3121007692	20.01.2021
47.			Masă de verificat relee CED tip SPIACT ARAD	6060/2019	AS	SERIA 217	20.01.2021
48.			Masă de verificat relee CED tip SPIACT ARAD	6061/2019	AS	SERIA 207	20.01.2021
49.			Masă de verificat relee CED tip SPIACT ARAD	6062/2019	AS	SERIA 2101	20.01.2021
50.			Stand de verificat circuite de cale CN 75-6 tip SPIACT BRAȘOV	6063/2019	AS	SERIA 5860	20.01.2021
51.			Masă de verificat relee CED tip SPIACT ARAD	6064/2019	AS	SERIA 5479	20.01.2021
52.	CNCF CFR SA BUCUREȘTI - SUCURSALA REGIONALĂ DE CĂI FERATE BRAȘOV	BRAȘOV	Masă de verificat relee CED tip SPIACT BRAȘOV	5469/2016	VIZĂ AS	SERIA 3-832	05.10.2020
53.			Stand de verificare echipament CDC tip CS 24-6	5470/2016	VIZĂ AS	SERIA 3-00140	05.10.2020
54.			Masă de verificat relee CED tip SPIACT ARAD	6075/2019	AS	SERIA 300.716	31.01.2021
55.	CNCF CFR SA BUCUREȘTI SUCURSALA REGIONALĂ DE CĂI FERATE BUCUREȘTI	BUCUREȘTI	Masă de verificat relee CED tip Atelierele CT CFR ARAD	5582/2017	VIZĂ AS	SERIA 1951	29.01.2021
56.			Masă de verificat relee CED tip Atelierele CT CFR ARAD	5583/2017	VIZĂ AS	SERIA 2115	29.01.2021
57.			Masă de verificat relee CED tip Atelierele CT CFR ARAD	5584/2017	VIZĂ AS	SERIA 1410	29.01.2021
58.			Masă de verificat relee CED tip Atelierele CT CFR ARAD	5585/2017	VIZĂ AS	SERIA 1793	29.01.2021
59.			Masă de verificat relee CED tip Atelierele CT CFR ARAD	5586/2017	VIZĂ AS	SERIA 1652	29.01.2021

ONFR – AFER

Atestate pentru standuri și dispozitive speciale eliberate/vizate de AFER conform OMT nr. 410/1999,
în perioada 01.01.2019 – 28.02.2019

Nr. crt.	Denumire societate	Localitate sediu	Denumire stand/ dispozitiv special	Nr. atestat AS/AD	AS/viză AS AD/viză AD	Cod stand/ dispozitiv special	Valabilitate viză*
60.	CNCF CFR SA BUCUREȘTI SUCURSALA REGIONALĂ DE CĂI FERATE BUCUREȘTI	BUCUREȘTI	Masă de verificat relee CED tip Atelierele CT CFR ARAD	5587/2017	VIZĂ AS	SERIA 105	29.01.2021
61.			Masă de verificat relee CED tip Atelierele CT CFR ARAD	5588/2017	VIZĂ AS	SERIA 418	29.01.2021
62.			Masă de verificat relee CED tip Atelierele CT CFR ARAD	5589/2017	VIZĂ AS	SERIA 417	29.01.2021
63.			Masă de verificat relee CED tip Atelierele CT CFR ARAD	5590/2017	VIZĂ AS	SERIA 572	29.01.2021
64.			Masă de verificat relee CED tip SPIACT BRAȘOV	5591/2017	VIZĂ AS	SERIA 03/2001	29.01.2021
65.			Masă de verificat relee CED tip SPIACT BRAȘOV	5592/2017	VIZĂ AS	SERIA 04/2001	29.01.2021
66.	CONSAL TRADE SRL	CONSTANȚA	Tiparul pentru măsurat ecartamentul și nivelul liniei de cale ferată	5577/2017	VIZĂ AD	SERIA 4193	08.01.2021
67.	CONSTANTIN GRUP SRL	BUCUREȘTI	Standul de probat robinete frontale și semiacuplări de aer	4778/2015-R	VIZĂ AS	COD ST-RSA 16	09.02.2021
68.			Standul de probat rezervoare de aer	4779/2015	VIZĂ AS	COD ST-RA 14	09.02.2021
69.			Standul de probat cilindrii de frână	4780/2015	VIZĂ AS	COD ST-CF 15	09.02.2021
70.	DEUTSCHE BAHN CARGO ROMÂNIA S.R.L.	TIMIȘOARA	Dispozitivul pentru verificarea dimensiunilor buzei roții tip DVB 1-40	5474/2016	VIZĂ AD	SERIA 707-07-05	10.10.2020
71.	DEUTSCHE BAHN CARGO ROMÂNIA SRL - Punctul de lucru Deva /Chișcădaga	TIMIȘOARA	Standul mobil pentru probe finale la instalația de frână a vagoanelor	4025/2012-R	VIZĂ AS	COD 001/2012	25.09.2020
72.	ELECTROPUTERE VFU PAȘCANI SA	PAȘCANI	Standul pentru verificarea inelelor arcului inelar al aparatului de tracțiune	3467/2011-R	VIZĂ AS	STV 05/02-02	06.03.2021
73.			Dispozitivul de măsurat diametrul roții în planul cercului nominal de rulare	3468/2011-R	VIZĂ AD	STV 01/2-07	06.03.2021
74.			Dispozitivul de măsurat asimetria roților osiilor montate	3469/2011-R	VIZĂ AD	STV 01/2-10	06.03.2021
75.			Dispozitivul de măsurat distanța dintre planele mediane verticale ale fusurilor de osie și asimetria osiei montate	3490/2011-R	VIZĂ AD	COD STV 01/2-11	08.03.2021
76.			Standul pentru montat boghiu tip MINDEN-DEUTZ și tip GORLITZ	3491/2011-R	VIZĂ AS	COD STV 04/2-01	08.03.2021
77.			Standul pentru măsurat cadru de boghiu tip MINDEN-DEUTZ	3492/2011-R	VIZĂ AS	COD STV 04/2-05	09.03.2021
78.			Standul de probat aparate de ciocnire	3493/2011-R	VIZĂ AS	COD STV 07/02-01	09.03.2021
79.	EURO CONSTRUCT SA	CONSTANȚA	Tipar pt măsurat ecartamentul și nivelul transversal al liniei de CF și de metrou	6071/2019	AD	SERIA 4245/2006	27.01.2021
80.			Tipar pt măsurat ecartamentul și nivelul transversal al liniei de CF și de metrou	6072/2019	AD	SERIA 4248/2006	27.01.2021
81.	INTERNATIONAL RAIL TRANSPORT ȘI CONSTRUCȚII CĂI FERATE SRL	BUCUREȘTI	Tipar tip ROBEL pentru măsurat ecartamentul și nivelul liniei de cale ferată	5484/2016-R1	VIZĂ AD	SERIA C2006-062	19.10.2020
82.	LOC.SERV.REP SRL	CARANSEBEȘ	Dispozitivul de verificat dimensiunile buzei roții tip DVB 1-40	4672/2014	VIZĂ AD	SERIA 012-11-02	25.09.2020
83.			Dispozitivul pt. verificat distanța dintre fețele interioare ale roților montate pe aceeași osie - tip DVI 1360	4673/2014	VIZĂ AD	SERIA 5828-86	25.09.2020
84.	NICOBEL GRUP SRL	TÂRGOVIȘTE	Tiparul pentru măsurat ecartamentul și nivelul liniei de cale ferată	5466/2016	VIZĂ AD	SERIA 578/1977	02.10.2020
85.	RAIL FORCE SRL	BRAȘOV	Dispozitivul de verificat dimensiunile buzei roții	3374/2010-R	VIZĂ AD	SERIA 857-08-06	30.08.2020
86.	RELOC SA	CRAIOVA	Standul de măsurat sarcini statice pe roți la locomotive	4140/2013	VIZĂ AS	COD DA 010 SP	08.01.2021
87.			Standul de verificat dezechilibrul static al osiei montate	4186/2013	VIZĂ AS	COD DB 240	29.01.2021
88.			Standul pentru încercarea pneumatică a furtunurilor de legătură și a semiacuplărilor de aer și probarea robinetelor frontale de aer	4768/2015	VIZĂ AS	COD 008 SP	19.01.2021
89.			Standul de rodaj în gol mașini electrice auxiliare pentru locomotive electrice	4139/2013	VIZĂ AS	COD DA 015 SP	07.01.2021
90.			Standul pentru probat supapă de comandă simplă tip V5	4190/2013	VIZĂ AS	COD DA 005 SP	31.01.2021
91.	RELOC SA	CRAIOVA	Standul pentru probat pantografe asimetrice	4191/2013	VIZĂ AS	COD DA 026 SP	31.01.2021

ONFR – AFER

Atestate pentru standuri și dispozitive speciale eliberate/vizate de AFER conform OMT nr. 410/1999,
în perioada 01.01.2019 – 28.02.2019

Nr. crt.	Denumire societate	Localitate sediu	Denumire stand/ dispozitiv special	Nr. atestat AS/AD	AS/viză AS AD/viză AD	Cod stand/ dispozitiv special	Valabilitate viză*
92.	REMARUL 16 FEBRUARIE SA	CLUJ-NAPOCA	Dispozitivul de măsurat diametrul roții în planul cercului de rulare, tip DDR 1050	4050/2012	VIZĂ AD	SERIA 107/12.04	14.10.2020
93.			Dispozitivul de măsurat diametrul roții în planul cercului de rulare, tip DDR 1260	4051/2012	VIZĂ AD	SERIA 27/06-07	14.10.2020
94.			Dispozitivul de măsurat diametrul roții în planul cercului de rulare, tip DDR 810	4052/2012	VIZĂ AD	SERIA 003/10.08	14.10.2020
95.			Dispozitivul de măsurat dimensiunile buzei roții, tip DVB 1-40	4043/2012	VIZĂ AD	SERIA 100/12-02	14.10.2020
96.			Dispozitivul de măsurat dimensiunile buzei roții TIP DVB 1-40	4044/2012	VIZĂ AD	SERIA 700/07-05	14.10.2020
97.			Șublerul pentru verificat buza bandaj, tip SVBB pentru locomotive, l=28,6 mm	4048/2012	VIZĂ AD	SERIA 010/3-03	14.10.2020
98.	REVA SA	SIMERIA	Linia CF cu planeitate controlată pentru efectuarea măsurătorilor la vag.	4698/2014	VIZĂ AS	NR.INV.200014	21.10.2020
99.	ROMÂNIA EUROEST SA	CONSTANȚA	Standul pentru probat robinetul mecanicului tip KD2, robinetul frânei directe FD1 și electroventilul pentru frânare contra patinării E.68	4085/2012	VIZĂ AS	COD 3-KD2-FD1	19.11.2020
100.			Linia CF cu planeitate controlată pe care de reglează și verifică cote și jocuri la suspensia vehiculelor ferov.	6074/2019	AS	COD ST-CF.1-ZERO-REE	30.01.2021
101.	RULMENȚI SA	BÂRLAD	Dispozitivul pentru controlul rezistenței la inelele exterioare de rulmenți	4134/2013	VIZĂ AD	COD MA 766	02.01.2021
102.			Standul de încercat la întindere inele interioare de rulmenți	4133/2013-R	VIZĂ AS	NR.INV.200645	02.01.2021
103.	SANACOVEX ARL	BACĂU	Tipar tip LUGOJ pentru măsurat ecartamentul și nivelul liniei de CF	5572/2017	VIZĂ AD	SERIA 1-82	10.01.2021
104.	SERVTRANS MENTENANCE SA, Punctul de lucru Caracal	BUCUREȘTI	Dispozitivul de măsurat dimensiunile buzei roții	5549/2016	VIZĂ AD	SERIA 879-09-06	18.12.2020
105.			Standul pt probat hidraulic și pneumatic semiacuplări și robinete de aer	5550/2016	VIZĂ AS	COD SPHPSR-2	18.12.2020
106.			Standul mobil pt. probe finale la instalația de frână a vagoanelor	5551/2016	VIZĂ AS	COD SMPFr-1	18.12.2020
107.	SERVTRANS MENTENANCE SA, Punctul de lucru Constanța	BUCUREȘTI	Dispozitivul de măsurat distanța dintre fețele interioare ale roților osiei montate	6052/2019	AD	SERIA 37-01-06	07.01.2021
108.			Dispozitivul de măsurat dimensiunile buzei roții	6053/2019	AD	SERIA 717-11-05	08.01.2021
109.	SNTFC CFR CĂLĂTORI SA - DEPOUL LOC. PLOIEȘTI	PLOIEȘTI	Standul de probat blocuri electronice INDUSI	5516/2016	VIZĂ AS	COD DAS 03	23.11.2020
110.	SNTFC CFR CĂLĂTORI SA - DEPOUL DE LOCOMOTIVE SATU MARE	SATU MARE	Standul pt. probat injectoare pt. motoare diesel de locomotive	4699/2014	VIZĂ AS	COD DAS 01-SI	22.10.2020
111.			Standul de probat pompe de injecție pt.motoare diesel de locomotive	4700/2014	VIZĂ AS	COD DAS 02-SPI	22.10.2020
112.	SNTFC CFR CĂLĂTORI SA - DEPOUL LOC. GALAȚI	GALAȚI	Standul pentru probat întrerupătoare automate tip USOL	4664/2014	VIZĂ AS	COD USOL-01	18.09.2020
113.			Dispozitivul de verificat dimensiunile buzei roții tip DVB 1-40	5480/2016	VIZĂ AD	SERIA 0112-10-15	16.10.2020
114.			Dispozitivul de verificat dimensiunile buzei roții tip DVB 1-40	5481/2016	VIZĂ AD	SERIA 0114-10-15	16.10.2020
115.	SNTFC CFR CĂLĂTORI SA - DEPOUL BUCUREȘTI CĂLĂTORI	BUCUREȘTI	Standul de măsurat sarcinile statice pe roți la locomotivele electrice de 5100 kW și de 3400 kW	3933/2012-R1	VIZĂ AS	NR.INV. 441	21.06.2020
116.			Dispozitiv de măsurat distanța dintre fețele interioare ale roților osiei montate	5565/2017	VIZĂ AD	SERIA 017-01-03	08.01.2021
117.			Dispozitivul de măsurat distanța dintre fețele interioare ale roților osiei montate	5566/2017	VIZĂ AD	SERIA 012-01-03	08.01.2021
118.	SNTFC CFR CĂLĂTORI SA - DEPOUL BUCUREȘTI CĂLĂTORI	BUCUREȘTI	Șublerul pentru verificat buză bandaj tip SVBB	5567/2017	VIZĂ AD	SERIA 003-03-03	09.01.2021
119.			Șublerul pentru verificat buză bandaj tip SVBB	5568/2017	VIZĂ AD	SERIA 015-03-03	09.01.2021
120.			Șublerul pentru verificat buză bandaj tip SVBB	5575/2017	VIZĂ AD	SERIA 005-03-03	16.01.2021
121.			Șublerul pentru verificat buză bandaj tip SVBB	5576/2017	VIZĂ AD	SERIA 006-03-03	16.01.2021
122.			Șublerul pentru verificat buză bandaj tip SVBB	5578/2017	VIZĂ AD	SERIA 013-03-03	17.01.2021
123.			Șublerul pentru verificat buză bandaj tip SVBB	5579/2017	VIZĂ AD	SERIA 019-03-03	17.01.2021

ONFR – AFER

Atestate pentru standuri și dispozitive speciale eliberate/vizate de AFER conform OMT nr. 410/1999,
în perioada 01.01.2019 – 28.02.2019

Nr. crt.	Denumire societate	Localitate sediu	Denumire stand/ dispozitiv special	Nr. atestat AS/AD	AS/viză AS AD/viză AD	Cod stand/ dispozitiv special	Valabilitate viză*
124.	SNTFC CFR CĂLĂTORI SA - DEPOUL BUCUREȘTI CĂLĂTORI	BUCUREȘTI	Dispozitivul pentru verificat dimensiunile buzei roții, tip DVB 1-40	6077/2019	VIZĂ AD	SERIA 0102-10-15	06.02.2021
125.	SNTFC CFR CĂLĂTORI SA - DEPOUL DE LOC. SUCEAVA	SUCEAVA	Standul reostatic de reglat și probat locomotive LDE 2100 CP	3998/2012-R	VIZĂ AS	NR.INV. 220079	09.09.2020
126.			Standul de probat injectoare pt.motoare diesel de locomotive	5464/2016	VIZĂ AS	NR.INV.220167	13.09.2020
127.			Standul de probat reglatoarele automate de tensiune și stații de încărcat baterii de acumulatori	5465/2016	VIZĂ AS	NR.INV.220082	29.09.2020
128.	SNTFC CFR CĂLĂTORI SA - DEPOUL LOC. SIBIU	SIBIU	Șublerul pentru verificat buză bandaj	4147/2013	VIZĂ AD	SERIA 102	13.01.2021
129.			Șublerul pentru verificat buză bandaj	4148/2013	VIZĂ AD	SERIA 110-08-03	13.01.2021
130.			Dispozitivul de măsurat distanța dintre fețele interioare ale roților osiei montate	4149/2013	VIZĂ AD	SERIA 178	13.01.2021
131.			Dispozitivul de măsurat dimensiunile buzei roții	4146/2013	VIZĂ AD	SERIA 061-04-04	10.01.2021
132.			Dispozitivul de măsurat distanța dintre fețele interioare ale roților osiei montate	4150/2013-R	VIZĂ AD	SERIA 59-05-03	13.01.2021
133.	SNTFC CFR CĂLĂTORI SA - REV. DE VAG. BUCUREȘTI GRIVIȚA	BUCUREȘTI	Standul de probat reglatoarele automate de timonerie SAB tip DRV	4102/2012-R	VIZĂ AS	NR.INV. 2-448	26.11.2020
134.			Standul mobil pentru probe finale la instalația de frână	4728/2014	VIZĂ AS	NR.INV. 426	23.11.2020
135.	SNTFC CFR CĂLĂTORI SA - REV. VAG. ARAD	ARAD	Dispozitivul de măsurat dimensiunile buzei roții DVB 1-40	4716/2014	VIZĂ AD	SERIA 052-10-03	29.10.2020
136.	SNTFC CFR CĂLĂTORI SA - REV. VAG. BUZĂU	BUZĂU	Standul fix de probe finale la instalația de frână a vagoanelor de călători	4063/2012	VIZĂ AS	NR.INV.2001	25.10.2020
137.	SNTFC CFR CĂLĂTORI SA - REVIZIA DE VAGOANE CRAIOVA	CRAIOVA	Stand de probat acceleratorul pentru frânări rapide tip EB3 și supapă de alimentare întârziată tip RF1 și RF2	4759/2014	VIZĂ AS	COD SPF 008	22.12.2020
138.	SNTFC CFR CĂLĂTORI SA - REVIZIA DE VAGOANE PIATRA OLT	PIATRA OLT	Dispozitivul de măsurat diametrul roții în planul cercului nominal de rulare	4129/2012-R1	VIZĂ AD	SERIA 47-09-03	19.12.2020
139.			Dispozitivul de măsurat distanța dintre fețele interioare ale roților osiei montate	4130/2012-R1	VIZĂ AD	SERIA 161-99	19.12.2020
140.			Dispozitivul de măsurat dimensiunile buzei roții	4131/2012-R1	VIZĂ AD	SERIA 002-07-98	19.12.2020
141.	SNTFC CFR CĂLĂTORI SA - REVIZIA DE VAGOANE SIMERIA	SIMERIA	Linia cu planeitate controlată	3394/2010-R	VIZĂ AS	NR.INV.106	03.10.2020
142.	SNTFM CFR MARFĂ SA - REV. VAG. BRAȘOV T.J. Punct de revizie CICEU	BRAȘOV	Standul fix pentru probe finale la instalația de frână	4018/2012	VIZĂ AS	NR.INV. 3-11273	23.09.2020
143.	SNTFM CFR MARFĂ SA - REV. VAG. CURTICI	CURTICI	Dispozitivul tip DVB 1-40 de măsurat dimensiunile buzei roții	4655/2014-R	VIZĂ AD	SERIA 042-12-01	02.09.2020
144.			Dispozitivul tip DVI 1360 de măsurat distanța dintre fețele interioare ale roților osiei montate	4656/2014	VIZĂ AD	SERIA 010-03-02	02.09.2020
145.	SNTFM CFR MARFĂ SA - REVIZIA VAGOANE BUCUREȘTI TRIAJ	BUCUREȘTI	Dispozitivul de măsurat distanța dintre fețele interioare ale roților osiei montate, tip DVI 1360	5329/2016	VIZĂ AD	SERIA 101-01-01	25.05.2020
146.	SNTFM CFR MARFĂ SA - SIRV CURTICI	CURTICI	Dispozitivul de măsurat distanța dintre fețele interioare ale roților montate pe aceeași osie, tip DVI 1360	6084/2019	AD	SERIA 006-03-02	18.02.2021
147.			Dispozitivul de măsurat diametrul roții în planul cercului de rulare, tip DDR 1050	6085/2019	AD	SERIA 003-02	18.02.2021
148.	SNTFM CFR MARFĂ SA - SIRV SIBIU, Linia de reparații Brașov	SIBIU	Standul de probat valve de descărcare Hik, robinete frontale de aer AK și semiacoplări de aer	3829/2012-R	VIZĂ AS	COD SPP VRS 01	07.03.2020
149.	SNTFM CFR MARFĂ SA - SUCURSALA BANAT-OLTANIA REVIZIA VAG. TURCENI	TURCENI	Stand fix pentru probe finale la instalația de frână	4107/2012	VIZĂ AS	COD SFF-81	04.12.2020
150.	SOCIETATEA COMPLEXUL ENERGETIC OLTENIA SA - EXPLOATARE LIVRARI CFU	TG. JIU	Dispozitivul de măsurat dimensiunile buzei roților de vagoane TIP DVB 1-40	4683/2014	VIZĂ AD	SERIA 707-11-05	08.10.2020
151.			Dispozitivul de verificat distanța dintre fețele interioare ale roților, tip DVI 1360	5536/2016	VIZĂ AD	SERIA 01-01-03	07.12.2020
152.	SOFTRONIC SRL	CRAIOVA	Standul de probat instalații supraveghere, diagnoză și control	4731/2014	VIZĂ AS	COD STD-05	27.11.2020

ONFR – AFER

Atestate pentru standuri și dispozitive speciale eliberate/vizate de AFER conform OMT nr. 410/1999,
în perioada 01.01.2019 – 28.02.2019

Nr. crt.	Denumire societate	Localitate sediu	Denumire stand/ dispozitiv special	Nr. atestat AS/AD	AS/viză AS AD/viză AD	Cod stand/ dispozitiv special	Valabilitate viză*
153.	SOFTRONIC SRL	CRAIOVA	Standul de probat ICL-ICD-CEL	4207/2013	VIZĂ AS	COD STD-02	17.02.2021
154.	SPECONS SRL	CĂLĂRAȘI	Tiparul pentru măsurat ecartamentul și nivelul liniei de cale ferată	5580/2017	VIZĂ AD	SERIA ST 13544/2015	24.01.2021
155.	SPIACT ARAD SA	ARAD	Standul pentru încercări mecanice cod DIT-01	6081/2019	AS	COD DIT-01	17.02.2021
156.	STILFER SRL	TIMIȘOARA	Dispozitivul verificat dimensiunile buzei roții, tip DVB 1-40	6079/2019	AD	SERIA 051-04-04	10.02.2021
157.			Standul pt. verif. și reglarea injectoarelor	6080/2019	AS	COD STINJ	10.02.2021
158.			Dispozitivul de măsurat distanța dintre fețele interioare ale roților osiei montate, TIP DVI 1360	6078/2019	AD	SERIA 042-01-06	07.02.2021
159.	UNICOM TRANZIT SA Punctul de lucru Bicz	VOLUNTARI	Standul multifuncțional de verificare a echipamentului pneumatic ce echipează locomotivele tip LDE 2100 CP	4090/2012-R	VIZĂ AS	NR. INV. 02526-3	20.11.2020
160.	UNICOM TRANZIT SA, Punct de lucru Depozit Fetești	VOLUNTARI	Dispozitivul de măsurat dimensiunile buzei roții	3382/2010-R2	VIZĂ AD	SERIA 766-11-08	12.09.2020
161.			Dispozitivul de măsurat distanța dintre fețele interioare ale roților osiei montate	3383/2010-R2	VIZĂ AD	SERIA 08-01-08	12.09.2020
162.			Dispozitivul de măsurat distanța dintre fețele exterioare ale buzelor roților osiei montate	3384/2010-R2	VIZĂ AD	SERIA 012-08-06	12.09.2020
163.			Dispozitivul de măsurat distanța dintre fețele interioare ale roților osiei montate	6065/2019	AD	SERIA 28-02-07	21.01.2021
164.			Dispozitivul de măsurat distanța dintre fețele interioare ale roților osiei montate	6066/2019	AD	SERIA 28-05-03	21.01.2021
165.			Dispozitivul de măsurat distanța dintre fețele interioare ale roților osiei montate	6067/2019	AD	SERIA 07-02-05	21.01.2021
166.			Dispozitivul de măsurat distanța dintre fețele exterioare ale buzelor roților osiei montate	6068/2019	AD	SERIA 010-01-06	24.01.2021
167.			Dispozitivul de măsurat distanța dintre fețele exterioare ale buzelor roților osiei montate	6069/2019	AD	SERIA 015-08-06	24.01.2021
168.			Dispozitivul de măsurat distanța dintre fețele exterioare ale buzelor roților osiei montate	6070/2019	AD	SERIA 008-01-06	24.01.2021
169.			Standul pentru probat arcuri elicoidale	4538/2014-R	VIZĂ AS	COD SPAE-00	20.03.2020
170.	Standul pentru verificarea cadrelor de boghiuri tip ORE și H	4576/2014-R	VIZĂ AS	COD S.V.M.C.B. ORE/H-00	04.06.2020		
171.	UNICOM TRANZIT SA, Punctul de lucru Brașov	VOLUNTARI	Dispozitivul de măsurat distanța dintre fețele interioare ale roților, tip DVI 1360	6054/2019	AD	SERIA 901-04	08.01.2021
172.	UNICOM TRANZIT SA, Punctul de lucru Depozit Fetești	VOLUNTARI	Dispozitivul de măsurat dimensiunile buzei roții	6073/2019	AD	SERIA 001-02-01	29.01.2021
173.			Standul pentru măsurarea rezistenței electrice a vagonului	3408/2010-R2	VIZĂ AS	NR. INV. 00963-2	09.11.2020
174.			Dispozitivul de măsurat diametrul roții în planul cercului nominal de rulare, tip DDR-1050	3433/2010-R1	VIZĂ AD	SERIA 19-06-06	26.12.2020
175.			Dispozitivul pt. măsurarea jocului radial și al jocului axial al rulmenților tip WJ și Tip WJP	3434/2010-R1	VIZĂ AD	COD 006/009	26.12.2020
176.			Standul pt. măsurarea rezistenței electrice la osia montată	3385/2010-R2	VIZĂ AS	NR. INV. 00897-2	27.09.2020
177.	VIA TERRA TRANS SRL	CLUJ-NAPOCA	Tipar tip LUGOJ pentru măsurat ecartamentul și nivelul liniei de CF	5506/2016	VIZĂ AD	SERIA 1625/1987	23.11.2020
178.			Tipar tip LUGOJ pentru măsurat ecartamentul și nivelul liniei de CF	5508/2016	VIZĂ AD	SERIA 1335/1980	23.11.2020
179.			Tipar tip LUGOJ pentru măsurat ecartamentul și nivelul liniei de CF	5509/2016	VIZĂ AD	SERIA 1236/1976	23.11.2020

*Atestatul se acordă pentru o perioadă de 10 ani de la data eliberării și este valabil numai în condițiile vizării periodice a acestuia, de către AFER, la intervale de doi ani începând de la data eliberării lui.

Situație raportată de Serviciul Verificare "CE"/NNTR Vehicule, Serviciul Verificare "CE"/NNTR și Sub sisteme Structurale CCS la Bord și Energie, Serviciul Verificare "CE"/NNTR Sub sistem Structural Infrastructură, din cadrul ONFR – AFER și Serviciul Transport Urban pe Șine, din cadrul AFER

**Certificate de conformitate pentru sistemul de management al sănătății și securității ocupaționale,
emise de OCSM – CM - AFER conform SR OHSAS 18001,
în perioada 01.01.2019 – 28.02.2019**

Nr. crt.	Titularul certificatului emis	Serie și nr. certificat	Data emiterii/ reînnoirii	Valabilitate	Domeniul de activitate	Observații
1.	"CONSTRUCȚII FERROVIARE MUREȘ" S.A. TARGU MURES	SSO 015	12.02.2019	31.03.2021	- Lucrări de construcții a drumurilor și autostrăzilor - F 4211; - Lucrări de construcții a căilor ferate de suprafață și subterane – F 4212; - Construcția de poduri - (din F 4213); - Lucrări de construcții a proiectelor utilitare pentru electricitate și telecomunicații - F 4222; - Lucrări de construcții a altor proiecte ingineresti n.c.a. - F 4299; - Lucrări de demolare a construcțiilor - F 4311; - Lucrări de pregătire a terenului - F 4312; - Lucrări de instalații electrice - F 4321; - Lucrări de instalații sanitare, de încălzire și de aer condiționat – F 4322; - Alte lucrări de instalații pentru construcții - F4329; - Lucrări de tâmplărie și dulgherie - F 4332; - Lucrări de pardosire și placare a pereților - F 4333; - Lucrări de vopsitorie, zugrăveli și montări de geamuri - F 4334; - Lucrări de învelitori, șarpante și terase la construcții - F 4391; - Alte lucrări speciale de construcții n.c.a - F 4399; - Activități de inginerie și consultanță tehnică legate de acestea – M 7112; - Lucrări de construcție a clădirilor rezidențiale și nerezidențiale – F 4120; - Construcții hidrotehnice – F 4291.	recertif.
2.	S.C "ASTRA VAGOANE CĂLĂTORI" S.A. ARAD	SSO 007	12.02.2019	31.03.2021	- Proiectare și dezvoltare, fabricare, modernizare, reparare și întreținere vagoane călători, metrou, boghiuri , automotoare (DMU și EMU) și transport urban (tramvaie)- (din C 3020; C 3317); - Fabricare și reparare componente și piese de schimb pentru material rulant și transport urban (tramvaie) - (din C 3020; C 3317); - Transporturi-manevră feroviară - (din H 5221). - Proiectare și dezvoltare, fabricare, modernizare, troleibuze – (din C 2910).	EXP
3.	S.C. ELECTROPUTERE VFU PAȘCANI S.A. (fosta denumire REMAR S.A. Pascani)	SSO 080	21.01.2019	31.03.2021	- Proiectarea, fabricarea și modernizarea vagoanelor de călători, de marfă și autopropulsate – (din C 3020); - Repararea și întreținerea vagoanelor de călători, de marfă și autopropulsate – (din C 3317); - Fabricarea, modernizarea și repararea de piese de schimb și subsansambluri destinate materialului rulant de cale ferată – (din C 3020); - Fabricarea, modernizarea și repararea de standuri și dispozitive speciale utilizate pentru repararea materialului rulant de cale ferată - (din C 3320).	exp
4.	S.C. SPIACT CF ARAD S.A. Arad	SSO 098	21.01.2019	31.03.2021	- Proiectare, fabricare, reparare, întreținere: echipamente fixe, aparate, subsansamble și piese de schimb pentru instalații aferente domeniului feroviar – (din C 2599; C 2790).	EXP

Situație raportată de Serviciul Certificare Sisteme de Management de Mediu, Sănătate și Securitate Ocupațională, Securitatea Informației OCSM-CM-AFER, din cadrul ONFR – AFER.

**Certificate de conformitate pentru sistemul calității,
emise de OCSM - CM - AFER conform SR EN ISO 9001,
în perioada 01.01.2019 – 28.02.2019**

Nr. crt.	Titularul certificatului emis	Serie, nr. certificat	Data emiterii/ reînnoirii	Valabilitate	Domeniul de activitate	Observații
1.	FRIREP S.A. PASCANI	SMC 182*	28.02.2019	17.02.2022	- Revizii intermediare și reparații accidentale la vagoane de cale ferată – (din C 3317); - Fabricarea și repararea de piese de schimb pentru vagoane de cale ferată – (din C 3317); - Fabricarea și repararea de standuri și dispozitive speciale utilizate pentru repararea materialului rulant – (din C 2899).	recertif.
2.	ICE S.A. BUCUREȘTI	SMC 171	21.01.2019	29.07.2021	- Cercetare, proiectare, producție, instalare și service pentru echipamente electronice profesionale și speciale– (din C 2651, C 2790).	recertif.
3.	INJECTOR S.R.L Jimbolia	SMC 365	12.02.2019	11.02.2022	- Revizii tehnice și reparații accidentale la vehicule feroviare motoare – din C3317.	certif.
4.	SCITA CONSTRUCT S.R.L. CRAIOVA	SMC 206*	12.02.2019	11.02.2022	- Demolarea construcțiilor, terasamente și organizare de șantier – din F 431; - Lucrări de instalații – din F 432.	recertif.
5.	VAMIG S.R.L. CONSTANȚA	SMC 044	28.02.2019	27.02.2022	- Activități de inginerie și consultanță tehnică legate de acestea – M 7112.	recertif.

Situație raportată de Serviciul Certificare Sisteme de Management al Calității OCSM-CM-AFER, din cadrul ONFR – AFER.

**Autorizații de personal în domeniul controlului ultrasonic,
emise conform Fișei UIC 960-O/2001,
în perioada 01.01.2019 - 28.02.2019**

Nr. crt.	Numele și prenumele	Serie și număr autorizație/Data emiterii	Termen de valabilitate
În domeniul controlului ultrasonic – ramura vagoane			
1.	AVRĂMUȚIU PETRICĂ GLIGOR	CN Nr. 05/06.02.2019	05.02.2020
2.	COLCEAG VIOREL	CN Nr. 06/27.02.2019	26.02.2020
3.	CRACIUN GHEORGHE	CN Nr. 01/14.01.2019	13.01.2020
4.	GHEORGHE REMUS	CN Nr. 07/27.02.2019	26.02.2020

Nr. crt.	Numele și prenumele	Serie și număr autorizație/Data emiterii	Termen de valabilitate
5.	GIURANIUC GHEORGHE	CN Nr. 08/28.02.2019	27.02.2020
6.	GRIGORAȘ ADRIAN	CN Nr. 09/28.02.2019	27.02.2020
7.	OLTEANU GHEORGHE	CN Nr. 03/06.02.2019	05.02.2020
8.	POP IOAN	CN Nr. 02/06.02.2019	05.02.2020
9.	STANIȘ NICUȘOR CIPRIAN	CN Nr. 04/06.02.2019	05.02.2020

Situație raportată de Compartimentul Certificare Personal, din cadrul ONFR – AFER.

**Atestate personal în domeniul proceselor speciale de sudare,
emise conform Fișei UIC 897/1991,
în perioada 01.01.2019 – 28.02.2019**

Nr. crt.	Numele și prenumele	Serie și număr atestat/Data emiterii	Termen de valabilitate
Controlor în domeniul proceselor speciale de sudare			
1.	ANDREI VIOREL	SM Nr. 01/25.02.2019	24.02.2021

Situație raportată de Compartimentul Certificare Personal, din cadrul ONFR – AFER.

OLFR – AFER

**Operatorii de transport feroviar care dețin licențe de transport feroviar
pentru servicii de tip "A" și/sau tip "B",
conform OMT 535/2007, cu modificările și completările ulterioare, respectiv HG 361/2018
vizate/ suspendate/ încetare suspendare / modificate / redactate în format nou
în perioada 01.01.2019 – 28.02.2019**

Nr. crt.	Operator economic Adresă Telefon; Fax	Licență nouă/ modificată	Nr. național al licenței	Valabilă* de la data	Licență temporară valabilă până la data	Revizuiabilă la	Revizuirii data	Tip serviciu de transport feroviar**	Observații
Licențe de transport feroviar pentru servicii de tip "A" și/sau tip "B" VIZATE									
1.	MIRO CARGO S.R.L. BRAȘOV, str. Ciocanului, nr. 1, cod 500153, biroul 1, jud. Brașov Tel: 0268-428.219 Fax: 031-780.12.53	nouă	LTF 23 (fostă nr. 61)	03.02.2017	nu	2 ani	01.02.2019	Marfă (inclusiv mărfuri periculoase)	Viza 1
2.	INTERNAȚIONAL RAIL TRANSPORT ȘI CONSTRUCȚII CĂI FERATE S.R.L. BUCUREȘTI, str. Copșa Mică, nr.40, clădirea 1(C1),camera 14,sector 1, cod 014619 Tel: 021-318.67.11 Fax: 021-318.67.12	nouă	LTF 24 (fostă nr. 48)	15.02.2013	nu	2 ani	14.02.2019	Marfă (inclusiv mărfuri periculoase)	Viza 3
Licențe de transport feroviar pentru servicii de tip "A" și/sau tip "B" SUSPENDATE									
1.	INTERNAȚIONAL RAIL TRANSPORT ȘI CONSTRUCȚII CĂI FERATE S.R.L. BUCUREȘTI, str. Copșa Mică, nr.40, clădirea 1(C1),camera 14,sector 1, cod 014619 Tel: 021-318.67.11 Fax: 021-318.67.12	modificată 01.02.2018 suspendată* 01.02.2019	LTF 24 (fostă nr. 48)	15.02.2013	nu	2 ani	10.02.2017	Călători și marfă (inclusiv mărfuri periculoase)	*Suspendată numai pentru serviciile de transport feroviar de călători
Licențe de transport feroviar pentru servicii de tip "A" și/sau tip "B" ÎNCETARE SUSPENDARE									
1.	MIRO CARGO S.R.L. BRAȘOV, str. Ciocanului, nr. 1, cod 500153, biroul 1, jud. Brașov Tel: 0268-428.219 Fax: 031-780.12.53	nouă	LTF 23 (fostă nr. 61)	03.02.2017	nu	2 ani		Marfă (inclusiv mărfuri periculoase)	Încetare suspendare începând cu 16.01.2019
Licențe de transport feroviar pentru servicii de tip "A" și/sau tip "B" MODIFICATE									
2.	INTERNAȚIONAL RAIL TRANSPORT ȘI CONSTRUCȚII CĂI FERATE S.R.L. BUCUREȘTI, str. Copșa Mică, nr.40, clădirea 1(C1),camera 14,sector 1, cod 014619 Tel: 021-318.67.11 Fax: 021-318.67.12	modificată 14.02.2019	LTF 24 (fostă nr. 48)	15.02.2013	nu	2 ani	14.02.2019	Marfă (inclusiv mărfuri periculoase)	Restrângere domeniu cu serviciile de transport feroviar de călători
Licențe de transport feroviar pentru servicii de tip "A" și/sau tip "B" REDACTATE IN FORMAT NOU									
1.	TEF LOGISTICĂ FERROVIARĂ SRL BUCUREȘTI, Str. Fabrica de Glucoză, nr. 11A, Parter, Camera P008, cod 020331, sector 2 Tel: 031-405.29.25 Fax: 031-405.26.50	nouă	LTF 22 (fostă nr.56)	01.03.2016	nu	2 ani	28.02.2018	Marfă (inclusiv mărfuri periculoase)	Licență format nou emisă la data de 11.01.2019, cf. art. 12 din HG nr. 361/2018
2.	MIRO CARGO S.R.L. BRAȘOV, str. Ciocanului, nr. 1, cod 500153, biroul 1, jud. Brașov Tel: 0268-428.219 Fax: 031-780.12.53	nouă	LTF 23 (fostă nr.61)	03.02.2017	nu	2 ani	-	Marfă (inclusiv mărfuri periculoase)	Licență format nou emisă la data de 16.01.2019, cf. art. 12 din HG nr. 361/2018
3.	INTERNAȚIONAL RAIL TRANSPORT ȘI CONSTRUCȚII CĂI FERATE S.R.L. BUCUREȘTI, str. Copșa Mică, nr.40, clădirea 1(C1),camera 14,sector 1, cod 014619 Tel: 021-318.67.11 Fax: 021-318.67.12	nouă	LTF 24 (fostă nr.48)	15.02.2013	nu	2 ani	12.02.2015 10.02.2017	Călători și marfă (inclusiv mărfuri periculoase)	Licență format nou emisă la data de 01.02.2019, cf. art. 12 din HG nr. 361/2018

*Licențele de transport feroviar sunt valabile pe o perioadă nedeterminată, cu respectarea cerințelor care au stat la baza acordării sau modificării acestora, în condițiile vizării periodice la 2 ani.

** Tip serviciu de transport feroviar: tip A - transport feroviar de călători desfășurat în interes public și/sau în interes propriu;
tip B - transport feroviar de marfă desfășurat în interes public și/sau în interes propriu.

Situație raportată de Serviciul Licențe Operatori de Transport Feroviar, din cadrul OLFR - AFER

OLFR – AFER

**Operatorii de transport feroviar care dețin licențe de transport feroviar
pentru servicii de tip "C", conform OMT 535/2007, cu modificările și completările ulterioare, respectiv
HG 361/2018 acordate/ retrase/ redactate în format nou
în perioada 01.01.2019 – 28.02.2019**

Nr. crt.	Operator economic Adresă Telefon; Fax	Licență nouă/ modificată	Nr. național al licenței	Valabilă* de la data	Revizuiabilă la	Revizuiți data	Tip serviciu de transport feroviar**	Observații
Licențe de transport feroviar pentru servicii de tip "C" ACORDATE								
1.	ALRO S.A. SLATINA, Str. Pitești , nr.116, județul Olt, cod 230037 Tel: +4024-943.75.00 Fax:+4024-943,75,00	nouă	LMF 006	18.01.2019	2 ani	-	Numai manevră feroviară	-
2.	SOCIETATEA COMPLEXUL ENERGETIC OLTENIA S.A. TÂRGU JIU, Str. Alexandru Ioan Cuza , nr. 5, județul Gorj, cod 210227 Tel: +4037-281.97.01 Fax:+4025-322.72.80	nouă	LMF 007	04.02.2019	2 ani	-	manevră (inclusiv mărfuri periculoase)	-
Licențe de transport feroviar pentru servicii de tip "C" RETRASE								
1.	CEFMUR S.A. TÂRGU MUREȘ, Str. Gheorghe Doja, nr. 60, ap. 3, cod 540147, județul Mureș Tel: 0265-250.711 Fax: 0265-250.711	modificată 06.11.2017	M - 021	09.11.2007	2 ani	02.11.2009 07.11.2011 05.11.2013 06.11.2015 06.11.2017	manevră	retrasă și înlocuită la data de 06.02.2019 cu licența emisă în format nou, cf. HG nr. 361/2018
2.	TRADE TRANS COMBI S.R.L. CURTICI, Șoseaua Curtici - Dorobanți, nr. FN, km. 3,1, biroul nr. 206, cod 315200, jud. Arad Tel: 0735.133.177 Fax: +4025-770.96.24	modificată 13.04.2016	M - 082	29.02.2016	2 ani	27.02.2018	manevră (inclusiv mărfuri periculoase)	retrasă și înlocuită la data de 06.02.2019 cu licența emisă în format nou, cf. HG nr. 361/2018
3.	TMK REȘIȚA S.A. REȘIȚA, Str. Traian Lalescu, nr. 36, cod 320050, județul Caraș Severin Tel: 0255-211.883 Fax: 0255-211.883	nouă	M - 035	04.03.2008	2 ani	15.02.2010 02.03.2012 25.02.2014 01.03.2016 01.03.2018	manevră	retrasă și înlocuită la data de 08.02.2019 cu licența emisă în format nou, cf. HG nr. 361/2018
Licențe de transport feroviar pentru servicii de tip "C" REDACTATE IN FORMAT NOU								
1.	CEFMUR S.A. TÂRGU MUREȘ, Str. Gheorghe Doja, nr. 60, ap. 3, cod 540147, județul Mureș Tel: 0265-250.711 Fax: 0265-250.711	nouă	LMF 008 (fostă M-021)	09.11.2007	2 ani	-	manevră	Licență format nou emisă la data de 06.02.2019, cf. art. 12 din HG nr. 361/2018
2.	TRADE TRANS COMBI S.R.L. CURTICI, Șoseaua Curtici - Dorobanți, nr. FN, km. 3,1, biroul nr. 206, cod 315200, jud. Arad Tel: 0735.133.177 Fax: +4025-770.96.24	nouă	LMF 009 (fostă M-082)	29.02.2016	2 ani	-	manevră (inclusiv mărfuri periculoase)	Licență format nou emisă la data de 06.02.2019, cf. art. 12 din HG nr. 361/2018
3.	TMK REȘIȚA S.A. REȘIȚA, Str. Traian Lalescu, nr. 36, cod 320050, județul Caraș Severin Tel: 0255-211.883 Fax: 0255-211.883	nouă	LMF 010 (fostă M-035)	04.03.2008	2 ani	-	manevră	Licență format nou emisă la data de 08.02.2019, cf. art. 12 din HG nr. 361/2018

*Licențele de transport feroviar sunt valabile pe o perioadă nedeterminată, cu respectarea cerințelor care au stat la baza acordării sau modificării acestora, în condițiile vizării periodice la 2 ani.

** Tip serviciu de transport feroviar: tip C - numai manevră feroviară în interes public și/sau în interes propriu.

Situație raportată de Compartimentul Licențe pentru Manevră Feroviară, din cadrul OLFR – AFER

**Operatorii care dețin licențe de intermediere a activității de transport pe calea ferată,
acordate conform HG nr. 361/2018¹, în perioada 01.01.2019 – 28.02.2019**

Nr. crt.	Operator economic Adresă Telefon; Fax	Licență nouă/ modificată	Nr. național al licenței	Valabilă* de la data	Revizuiabilă la	Revizuirii data	Tip serviciu de transport feroviar	Observații
1.	NUTRISOYA S.R.L. BUCUREȘTI, Calea Moșilor, nr.227,bloc 37, scara 1, etaj 8, ap.52, sector 2,cod 020868 Tel: +40-726.112.299	nouă	LIT 011	09.01.2019	2 ani	-	Intermedierea activității de transport pe calea ferată	-
2.	YUSEN LOGISTICS (ROMANIA) S.R.L. CHIAJNA , str. Italia, nr.1-7, Unitatea 13, Park Logistic Cefin, comuna Chiajna, jud. Ilfov ,cod 077040 Tel: +4031-229.27.00 Fax: +4031-229.27.64	nouă	LIT 012	11.01.2019	2 ani	-	Intermedierea activității de transport pe calea ferată (inclusiv mărfuri periculoase)	-
3.	GEBRUDER WEISS S.R.L. BOLINTIN DEAL, str. Ithaca, nr.1000, comuna Bolintin-Deal, jud. Giurgiu cod 087015 Tel: +40372-678.435 Fax: +40372-678.559	nouă	LIT 013	21.01.2019	2 ani	-	Intermedierea activității de transport pe calea ferată (inclusiv mărfuri periculoase)	-
4.	FEROSA SPED S.R.L. VOLUNTARI, str. Erou Iancu Nicolae, nr. 69-71, Tarla 13, Parcela A 259, Lot 1 B, sat Pipera, jud. Ilfov, cod 077190 Tel: +4021-267.88.44 Fax: +4021-267.88.48	nouă	LIT 014	04.02.2019	2 ani	-	Intermedierea activității de transport pe calea ferată	-
5.	UNICOM TRANZIT S.A. VOLUNTARI, B-dul Pipera, nr.1-IA, corp A, etajele 3, 4 și 5, jud. Ilfov, cod 077190 Tel: +4021-232.99.48 Fax: +4021-232.98.85	nouă	LIT 015	05.02.2019	2 ani	-	Intermedierea activității de transport pe calea ferată (inclusiv mărfuri periculoase)	-
6.	PRECOM AGRO S.R.L. SIBIU, str. Țiglarilor, nr. 94, jud. Sibiu, cod 550102 Tel: +4075-509.99.11-	nouă	LIT 016	07.02.2019	2 ani	-	Intermedierea activității de transport pe calea ferată	-

¹La data de 27.07.2018 a intrat în vigoare HG nr.361 privind aprobarea procedurilor pentru acordarea licențelor în domeniul transportului feroviar, care abrogă prevederile referitoare la acordarea licențelor de transport feroviar din OMT nr.535/2007, cu modificările și completările ulterioare.

Situație raportată de Compartimentul Licențe pentru Manevră Feroviară, din cadrul OLFR – AFER

AVIZ

În conformitate cu prevederile *Regulamentului de investigare a accidentelor și a incidentelor, de dezvoltare și îmbunătățire a siguranței feroviare pe căile ferate și pe rețeaua de transport cu metroul din România* aprobat prin HG nr.117/2010, Agenția de Investigare Feroviară Română-AGIFER a desfășurat o acțiune de investigare în cazul accidentului feroviar produs la data de 13.02.2018, în jurul orei 13:45, în circulația trenului de marfă nr.86102, aparținând operatorului de transport feroviar de marfă SNTFM „CFR Marfă” SA, pe raza de activitate a Sucursalei Regionale de Căi Ferate București, secția de circulație București Sud – Jilava, între stația CFR București Sud și halta de mișcare Bercești, la km 37+489, prin deraierea celui de al doilea boghiu în sensul de mers de la vagonul nr.31535482244-9 (cel de al 14-lea în compunerea trenului).

Prin acțiunea de investigare desfășurată, au fost strânse și analizate informații în legătură cu producerea accidentului în cauză, au fost stabilite condițiile și determinate cauzele.

Acțiunea Agenției de Investigare Feroviară Română nu a avut ca scop stabilirea vinovăției sau a răspunderii în acest caz.

București, 12 februarie 2019

Avizez favorabil
Director General
dr. ing. Vasile BELIBOU

Constat respectarea prevederilor legale privind desfășurarea acțiunii de investigare și întocmirea prezentului Raport de investigare pe care îl propun spre avizare

Director General Adjunct
Eugen ISPAS

Prezentul Aviz face parte integrantă din Raportul de investigare al accidentului feroviar produs la data de 13.02.2018, în jurul orei 13:45, în circulația trenului de marfă nr.86102, aparținând operatorului de transport feroviar de marfă SNTFM „CFR Marfă” SA, pe raza de activitate a Sucursalei Regionale de Căi Ferate București, secția de circulație București Sud – Jilava, între stația CFR București Sud și halta de mișcare Bercești, la km 37+489, prin deraierea celui de al doilea boghiu în sensul de mers de la vagonul nr.31535482244-9 (cel de al 14-lea în compunerea trenului).



RAPORT DE INVESTIGARE

privind accidentul feroviar produs la data de 13.02.2018, pe raza de activitate a Sucursalei Regionale de Căi Ferate București, la km 37+489, între stația CFR București Sud și halta de mișcare Bercești prin deraierea unui vagon din compunerea trenului de marfă nr.86102



Raport final
12 februarie 2019

1

CUPRINS

	Pag.
A. PREAMBUL	3
A.1. Introducere.....	3
A.2. Procesul investigației.....	3
B. REZUMATUL RAPORTULUI DE INVESTIGARE	4
C. RAPORTUL DE INVESTIGARE	6
C.1. Descrierea accidentului.....	6
C.2. Circumstanțele accidentului.....	6
C.2.1. Părțile implicate.....	6
C.2.2. Compunerea și echipamentele trenului.....	6
C.2.3. Descrierea echipamentelor feroviare implicate la locul producerii accidentului.....	7
C.2.3.1. Linii.....	7
C.2.3.2. Instalații.....	7
C.2.3.3. Locomotive.....	7
C.2.3.4. Vagoane.....	7
C.2.4. Mijloace de comunicare.....	8
C.2.5. Declanșarea planului de urgență feroviar.....	8
C.3. Urmările accidentului.....	8
C.3.1. Pierderi de vieți omenești și răniți.....	8
C.3.2. Pagube materiale.....	8
C.3.3. Consecințele accidentului în traficul feroviar.....	8
C.4. Circumstanțe externe.....	8
C.5. Desfășurarea investigației.....	8
1. Rezumatul mărturiilor personalului implicat.....	8
2. Sistemul de management al siguranței.....	10
3. Norme și reglementări. Surse și referințe pentru investigație.....	12
4. Funcționarea instalațiilor tehnice, infrastructurii feroviare și a materialului rulant.....	13
C.5.4.1. Date constatate cu privire la linie.....	13
C.5.4.3. Date constatate cu privire la vehiculele feroviare.....	19
C.5.4.4. Date constatate cu privire la circulația trenului.....	20
C.5.5. Interfața om-mașină-organizatie.....	20
C.6. Analiză și concluzii.....	20
C.6.1. Concluzii privind starea tehnică a suprastructurii căii ferate.....	20
C.6.2. Concluzii privind starea tehnică a vehiculelor feroviare.....	20
C.6.3. Analiza modului de producere a accidentului.....	21
C.7. Cauzele producerii accidentului.....	21
C.7.1. Cauza directă, factori care au contribuit.....	21
C.7.2. Cauze subiacente.....	22
C.7.3. Cauza primară.....	22
C.8. Observații suplimentare.....	22
D. RECOMANDĂRI DE SIGURANȚĂ	22

2

A. PREAMBUL

A.1. Introducere

Agenția de Investigare Feroviară Română denumită în continuare AGIFER, desfășoară acțiuni de investigare în conformitate cu prevederile Legii nr.55/2006 privind siguranța feroviară, denumită în continuare *Legea privind siguranța feroviară*, a Hotărârii Guvernului României nr.716/02.09.2015 privind organizarea și funcționarea AGIFER precum și a *Regulamentului de investigare a accidentelor și a incidentelor, de dezvoltare și îmbunătățire a siguranței feroviare pe căile ferate și pe rețeaua de transport cu metroul din România*, aprobat prin Hotărârea Guvernului nr.117/2010, denumit în continuare *Regulament de Investigare*.

Obiectivul acțiunii de investigare a AGIFER este îmbunătățirea siguranței feroviare și prevenirea accidentelor și incidentelor.

Investigația este realizată independent de orice anchetă judiciară și nu se ocupă în nici un caz cu stabilirea vinovăției sau a răspunderii.

A.2. Procesul investigației

În temeiul art.19, alin.(2) din *Legea privind siguranța feroviară*, coroborat cu art.1 alin.(2) din HG nr.716/02.09.2015 și art.48 alin.(1) din *Regulamentul de Investigare*, AGIFER, în cazul producerii de accidente sau anuntor incidente feroviare, are obligația de a deschide acțiuni de investigare și de a constitui comisia de investigare pentru strângerea și analizarea informațiilor cu caracter tehnic, stabilirea condițiilor de producere, inclusiv determinarea cauzelor și, dacă este cazul, emitera unor recomandări de siguranță în scopul prevenirii unor accidente similare și pentru îmbunătățirea siguranței feroviare.

Având în vedere nota informativă a Revizoratului General de Siguranța Circulației din cadrul CNCF "CFR" SA, precum și fișa de avizare a Revizoratului Regional de Siguranța Circulației din cadrul Sucursalei Regionale de Căi Ferate București, referitoare la accidentul feroviar produs la data de 13.02.2018, în jurul orei 13:45, în circulația trenului de marfă nr.86102, aparținând operatorului de transport feroviar de marfă SNTFM „CFR Marfă” SA, pe raza de activitate a Sucursalei Regionale de Căi Ferate București, secția de circulație București Sud – Jilava, între stația CFR București Sud și halta de mișcare Bercești, la km 37+489, prin deraierea celui de al doilea boghiu în sensul de mers de la vagonul nr.31535482244-9 (cel de al 14-lea în compunerea trenului). Având în vedere că acest eveniment feroviar se încadrează ca accident în conformitate cu prevederile art.7, alin.(1), lit.b din *Regulamentul de Investigare*, Directorul General AGIFER a decis deschiderea unei acțiuni de investigare.

Prin Decizia nr.251, din data de 16.02.2018, a fost numită comisia de investigare compusă din personal aparținând AGIFER.

3



Foto nr.4 - Capăt de izolator de tracțiune secționat, cu urme de fisură veche în corp



Foto nr.5 - Deformarea barei încastrate în izolatorul de tracțiune secționat

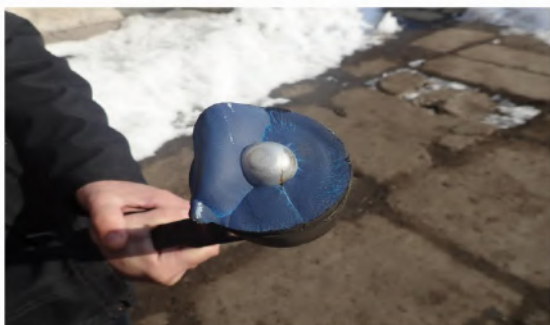

Foto nr.6 - Izolator tracțiune rupt de la cilindrul de acționare al pantografului de la postul de conducere „B” (din față, inactiv)



Foto nr.7 - Izolatori susținere pantograf secționați

17

18



Foto nr.8 - Cadre pantografe „A” și „B” ale locomotivei EC126 fără deformări, loviri sau urme de flămăre

C.5.4.4. Date constatate cu privire la linia de contact

În zona producerii incidentului, calea ferată dublă este electrificată, linia de contact fiind susținută prin traverse metalice rigide.
Prin avarierea pantografelor, s-a produs deconectarea de sub tensiune a liniei de contact în stația CFR Suceava și pe linia curentă I între Suceava – Dolhasca.



Foto nr.9 - Zona aeriană a diagonalei 20/28 unde a avut loc desprinderea necomandată a pantografului inactiv

19

20

La linia de contact au fost constatate de către echipa de intervenție sosită la fața locului, pe diagonala 20/28 de la km.444 între stâlpii electrici 58 și 55 (pe sensul de circulație al trenului), în zona macazului aerian:

- două fixatoare rupte;
- dereglarea izolatorului de secționare a liniei de contact cu înclinarea saniei de susținere;
- dereglarea geometriei firului de contact pe distanța parcursă de tren până la gararea în stație.

Echipa de intervenție nu a cules probe foto, fiind noapte, vreme neprietnică cu ninsoare și vânt, intervențiile de readucere în parametri tehnici corespunzători ai liniei de contact, fiind demarate imediat, motivat de restabilirea circulației trenurilor.

La vagoanele din componența trenului R nr. 5454, nu s-au semnalat probleme tehnice care ar fi putut influența producerea incidentului și nici defecțiuni în urma producerii acestuia.

C.5.5. Interfața om – mașină – organizație

Personalul feroviar implicat în producerea incidentelor (cu caracter de repetabilitate într-un interval scurt de timp) investigate - mecanici, șefi tren și conductori, impiegați de mișcare, se aflau în timpul reglementar de efectuare a serviciului comandat și dețineau avize de aptitudine medicală și psihologică în termen, necesare pentru exercitarea funcțiilor.

Incidentul feroviar produs în linie curentă II Suceava Nord – Suceava a constat în desprinderea primului pantograf – inactiv – urmare secționării (având urme clare de fisură veche) izolatorului de tracțiune al cilindrilor de acționare, lovirea și avarierea liniei de contact, scoaterea acesteia din geometria inițială și implicit avarierea (prin ruperea tuturor izolatorilor de susținere) a pantografului activ de la postul opus celui de conducere.

Comisia de investigație apreciază că incidentul putea fi evitat în condițiile în care lucrările obligatorii de executat cu ocazia reviziilor tip Ph3, RT și următoarele, prevăzute în Specificația Tehnică cod ST 5 – 2004, cap.5 Nomenclator de lucrări, la partea electrică pct.2 - Pantografe și izolatori (fila 9), ar fi fost efectuate corespunzător și implicit verificate, ar fi fost depistate fisurile din corpul izolatorului de tracțiune și acesta era înlocuit.

C.5.6. Incidente anterioare cu caracter similar

Cazuri de ruperi de pantografe, cu urmări (deranjamente, defecțiuni cauzate) la instalațiile fixe de tracțiune și consecințe în regularitatea circulației, au mai fost, dar nu au fost investigate urmare faptului că, în **Regulamentul de investigație a accidentelor și a incidentelor, de dezvoltare și îmbunătățire a siguranței feroviare pe căile ferate și pe rețeaua de transport cu metroul din România**, aprobat prin Hotărârea de Guvern nr.117/2010, la art.9 se precizează că „nu se încadrează ca accidente sau incidente.....” : la litera d) **ruperea pantografului locomotivelor aflate în circulație sau la manevră:**

C.5.7. Cazuri de defecțiuni prin ruperi de pantografe, cu caracter de repetabilitate, produse ulterior incidentului investigat

C.5.7.1. În data de 16.01.2018 ora 23:25, trenul de călători IR nr.1654 format din 16 osii, 207 tone și având o lungime de 131 m., remorcat cu locomotiva EA305, material rulant care aparține de SNITFC „CFR Călători”, între halta de mișcare Molid și stația CFR Frasin, la km.40⁵⁰⁰, s-a produs ruperea pantografului numărul 2 de la locomotivă și a unor console de susținere a liniei de contact.



Foto nr.10 - Pantograful tip EP3 avariata al locomotivei EA305

Menționăm că locomotiva EA305 era echipată cu pantograf tip EP3 care are dimensiunea transversală de lucru a saniei portperii de 760 mm, pentru realizarea contactului cu firul linii de contact.



Foto nr.11 - Lungimea saniei portperii pantografului EP3 (loc. EA305) avariata

C.5.7.2. În data de 17.01.2018, ora 04:07, trenul de călători IR nr.1766, format din 28 osii, 339 tone și având o lungime de 202 m., remorcat cu locomotiva EC078, material rulant care aparține de SNTFC

21

Mecanicul care a deservit locomotiva EA305 aflată în remorcarea trenului IR nr.1654, a circulat în condiții normale de siguranță până la stația CFR Vama unde, după plecare la km.50¹⁰⁰, locomotiva a fost deconectată accidental de la tensiunea din linia de contact, totodată fiind perceput și un zgornit însoțit de o flămă puternică.

A încercat o nouă conectare a disjunctorului dar acesta a fost din nou deconectat, fiind nevoit să gareză trenul în stația CFR Frasin prin forța vie, unde, la efectuarea reviziei exterioare la locomotivă și vizualizarea echipamentului de pe acoperiș, a constat lipsa pantografului nr. 2 (cel dinspre garnitura trenului).

A comunicat cu IDM, a primit informația că linia de contact nu este sub tensiune, la repunerea sub tensiune, după aproximativ 30 minute, a ridicat pantograful nr.1 (cel din față), a efectuat conectarea locomotivei și a continuat mersul până la stația CFR Suceava unde locomotiva a fost scoasă de pe tren, înlocuită și introdusă în depou.

A declarat că, în circulația trenului de la Câmpulung Est și până la locul producerii deranjamentului nu a observat nereguli la geometria firului de contact, nu a sesizat flămări, nu a avut fluctuații de valori sau întreruperi de alimentare cu tensiune a liniei de contact.

Mecanicul care a deservit locomotiva EA078 aflată în remorcarea trenului IR nr.1766, a circulat în condiții normale de siguranță până la stația CFR Vatra Dornei și în continuare până în halta de mișcare Pojorâta, dar cu ninoșare abundentă și vânt puternic.

După plecarea din halta de mișcare Pojorâta, la circulația peste schimbătoarele de cale în abateră, a observat o flămă puternică și faptul că firul de contact oscilează, a luat imediat măsuri de deconectare a disjunctorului, coborâre a pantografului activ și oprirea trenului, a verificat vizual pantograful activ și a constat că acesta nu a coborât total, având sania ruptă și în poziție nefirescă.

A comunicat cu șeful de tren și cu IDM din halta de mișcare Pojorâta, a solicitat echipa de intervenție, la sosirea acesteia, după luarea măsurilor de siguranță necesare, a asigurat pantograful avariata.

Declară că anterior, în parcurs, nu a observat o funcționare anormală a pantografului, pendulării ale firului de contact cu excepția unei mici fluctuații de tensiune în linia de contact, la momentul ieșirii din tunelul de la stația CFR Mestecăniș.

Deși inițial a declarat locomotiva defectă, după asigurarea pantografului avariata și repunerea sub tensiune a liniei de contact, a asigurat remorcarea trenului cu aceeași locomotivă, prin ridicarea pantografului din față și conectarea disjunctorului.

Din mărturiile personalului aparținând de Sursala Iași a SC Electricitare „CFR” SA. au rezultat următoarele aspecte relevante:

Șeful de Centru Câmpulung, a fost avizat de operatorul de serviciu de la DEF despre avariarea pantografului locomotivei de remorcare a tr. IR nr.1654 între Molid și Frasin, a dispus măsuri alarmare și ieșirea echipei de intervenție de la districtele LC Câmpulung Moldova și Gura Humor, fără să participe personal la intervenție, organizând intervenția din Vatra Dornei.

Declară că nu a participat la recepția lucrărilor, urmare intervențiilor la linia de contact, recepția fiind realizată de cei doi conducători de echipă de lucru care au întocmit și procesul verbal de constatare la fața locului, pe baza acestuia fiind ulterior întocmit devizul de lucrări.

A susținut că nu are cunoștință de faptul că, locomotivele electrice echipate cu pantograf tip EP3 sîc admise să circule pe toate secțiile electrificate din rețeaua națională a căilor ferate, cu atât mai mult pe raza de activitate a Centrului de Electricitare Câmpulung Moldovenesc.

Consideră că avariarea pantografului la locomotiva EA305 și implicit a deranjamentului produs la linia de contact între Molid și Frasin, a fost cauzată de dimensiunea (lungimea transversală) redusă de lucru a saniei portperii a pantografului.

De asemenea apreciază că avariarea pantografului la locomotiva EA078 și implicit a deranjamentului produs la linia de contact este cauzată de dereglarea acului aerian din capătul X al haltei de mișcare Pojorâta, dereglare produsă de pantograful trenului IR 1654 care a circulat anterior.

Șeful de District LC Câmpulung Moldovenesc, a fost avizat de operatorul de serviciu de la DEF despre avariarea liniei de contact între Molid și Frasin, s-a deplasat la fața locului, a constatat amploarea avariilor produse pe distanța dintre km.49¹⁰⁰ până la km.50¹⁰⁰, pe deschiderea a 23 de stâlpi de susținere a liniei de contact.

23

„CFR Călători”, la expediere din halta de mișcare Pojorâta, s-a produs ruperea pantografului nr. 2 (al doilea în sensul de mers), având ca urmări dereglarea geometriei liniei de contact.



Foto nr.12 - Pantograf avariata de la locomotiva EA078



Foto nr.13 - Lungimea saniei portperii pantografului EP2

Din mărturiile personalului aparținând operatorului de transport feroviar de călători SNTFC „CFR Călători” S.A. au rezultat următoarele aspecte relevante:

22

După ce s-a scos linia de contact de sub tensiune, a asigurat gabarit de circulație a trenurilor pentru remorcare cu locomotive diesel și a întocmit proces verbal de constatare preliminară cu menționare tuturor elementelor defecte sau lovite.

Au lucrat în intervalul liber de circulație între orele 01:00 – 04:03 din data de 17.01.2018, când s-a deschis circulația pentru trenuri pe remorcare cu locomotive diesel, apoi s-au finalizat lucrările inclusiv cu rețezierea și realizarea geometriei liniei de contact, în intervalul orelor 11:00 – 14:00 din aceeași zi, cu două drezine pantograf și 14 lucrători.

Declară că pe sectorul său de activitate, geometria liniei de contact nu este reglată pentru circulația locomotivelor electrice echipate cu pantografe cu sanie mai mică (EP3), menționând că nu a primit reglementări în acest sens.

Despre deranjamentul produs la halta de mișcare Pojorâta, a fost avizat de către operatorul DEF, în timp ce coordona lucrările de intervenție la linia de contact dintre Molid și Frasin, a organizat deplasarea unei drezine la halta de mișcare Pojorâta, a luat o parte din lucrători cu care a constat defecțiunile la linia de contact, a încheiat proces verbal de constatare la fața locului, apoi a luat măsuri de organizare a intervenției, totodată a asigurat pantograful avariata, astfel că locomotiva EA078 să rămână aptă pentru remorcare cu pantograful din față.

Fiind chestionat în acest sens, declară că pantograful locomotivei EA078 din remorcarea trenului IR nr.1766 din 17.01.2018 și implicit deranjamentul produs la linia de contact în halta de mișcare Pojorâta, a fost cauzat de lovirea pantografului la o legătură electrică dintre joncțiune mecanică a liniei de contact, lucru care a dus la avariarea perilor pantografului. Prin avariarea perilor, partea metalică a saniei pantografului a lovit, deplasat și dereglat acul aerian din capătul X, având consecință directă deplasarea pendulelor de fixare a firului de contact, a cărei geometrie a fost modificată.

Din mărturiile personalului aparținând de Sursala Regională de Căi Ferate Iași, au rezultat că, la acțiunea de defilare la primire / expediere sau la trecerea celor două trenuri prin punctele de secționare, nu s-au observat flămări la linia de contact și nici probleme de poziționări anormale ale pantografelor în acțiune.

În conformitate cu dezele întocmite și transmise de către proprietarii locomotivelor implicate și a Centrului de Electricitare Câmpulung Moldovenesc în calitate de subunitate a SC Electricitare CFR S.A., ca filială a Companiei Naționale „CFR” SA, cu obiect de activitate asigurarea mentenanței liniei de contact pe rețeaua națională a căilor ferate electrificate, valoarea estimativă a pagubelor a fost de 24.035,18 lei (la locomotive în sumă de 21.209,05 lei și la linia de contact în sumă de 2.826,13 lei).

Menționăm faptul că, înainte de demararea acțiunii de investigare, la data de 22.01.2018, prin deplasare pe secție cu drezina pantograf în comisie comună formată din șef Centru Electricitare Câmpulung Moldovenesc, șef district LC și șef Depou Suceava, au fost constatate:

- la poziția km.88 la stâlpii electric nr.88 pe distanța Mestecăniș – Pojorâta, s-a găsit un copac căzut, al cărui vârf se afla pe ramura de ancorare, fără a afecta gabaritul liniei de contact sau de liberă trecere materialului rulant;
- în momentul căderii, sub forța gravitațională, acesta a dereglat joncțiunea mecanică prin răsucirea clemei de legătură electrică, astfel că, la trecerea trenului IR nr.1654 remorcat cu locomotiva EA305, a agățat (clupit) cu suruburile de prindere, perile de cărbune de la patinele pantografului activ;
- dislocarea cărbunelui periei de atac a pantografului activ, a favorizat lovirea și dereglarea acului aerian din halta de mișcare Pojorâta și a joncțiunii mecanice de la SE 10 (km.49) între Molid și Frasin, urmare contactului cu impact al saniei portperii de atac, dar cu peria de cărbune dislocată.

C.6. Analiză și Concluzii

C.6.1. Concluzii privind starea tehnică a infrastructurii feroviare

Având în vedere mențiunile consemnate la capitolele C.5.4.1. Date constatate cu privire la instalații și C.5.4.2. Date constatate cu privire la linii, după producerea incidentului, susținem că starea tehnică a infrastructurii feroviare nu a influențat producerea incidentului.

24

C.6.2 Concluzii privind starea tehnică a locomotivei implicate

Urmare constatrilor, efectuate după producerea incidentului feroviar, de către salariații responsabili ai depoului care gestionează locomotiva implicată, în prezența membrilor comisiei de investigare, s-a concluzionat că, din punct de vedere al stării tehnice a echipamentului de pe acoperiș, acesta a influențat producerea incidentului feroviar.

Astfel a fost constatat că izolatorul de tracțiune al cilindrului de acționare a pantografului de la postul de conducere „B” (cel din față, inactiv) s-a secționat, cu urme de fisură veche în secțiune.



Foto nr.14 – Fisuri vechi în corpul izolatorului de tracțiune

Foto nr.15 – Izolatorul de tracțiune (rupt) al cilindrului de acționare al pantografului inactiv

Nomenclatorul de lucrări din Specificația Tehnică ST 5 – 2002, prevede *aspectarea suprafeței exterioare a izolatorilor* la reviziile planificate tip Pth3, RT și următoarele (ca frecvență) și *curățirea suprafeței exterioare a izolatorilor* la reviziile planificate tip RT și următoarele. Locomotiva EC126 a efectuat ultima revizie periodică tip RT în data de 20.12.2017 și tip Pth3 în 12.01.2018.

Comisia de investigare apreciază că la ambele tipuri de revizii planificate, fisurile existente în corpul izolatorului de tracțiune al cilindrului de acționare a pantografului de la postul de conducere „B” puteau fi observate atât prin *aspectare* cât (mai ales) și prin *curățire*, sau la verificarea modului de executare a lucrărilor.

C.6.3. Analiză și concluzii privind modul de producere a incidentului

Trenul de călători R nr.5454, a plecat din stația Suceava Nord la ora 05:03 circulând pe linia curentă II, a intrat în abateri pe diagonala 20/28, la ora 05:05 a atins o viteză maximă de 32 km/h, moment în care s-a produs secționarea izolatorului de tracțiune a cilindrului de acționare a pantografului inactiv de la postul de conducere din față iar acesta s-a ridicat necontrolat și implicit necontrolat.

25

La atacarea saniei glisieră de către pantograf activ (din spate), s-a produs agățarea acestuia în elementele liniei de contact ieșite din geometrie și s-au secționat cei trei izolatori de susținere.

Geometria liniei de contact a fost modificată prin impactul produs de ridicarea necontrolată a pantografului inactiv, acesta inițial exercitând o forță de împingere mare în fir, apoi pe măsură ce acesta a fost ușor avariat și scos din geometria inițială, sania pantografului a agățat elemente de susținere și asigurare a geometriei liniei de contact.

Secționarea celor trei izolatori de susținere a pantografului inactiv care a lovit în firul de contact, este o consecință ulterioară și imediată a producerii celor mai sus prezentate.

Mecanicul a inspectat prin vizualizare acoperișul locomotivei în direcția pantografului activ, a constatat avariile produse acestuia, faptul că nu atecază gabaritul și a continuat mersul, trenul fiind garat din inerție în stația CFR Suceava la linia nr.2 la ora 05:09.

Comisia de investigare apreciază că, la circulația locomotivei peste primul macaz al diagonalei 20/28, prin șocurile transmise de aparatele de cale aparatele de rulare, la trecerea peste primul macaz, izolatorul de tracțiune, având fisuri vechi în corpul său, s-a secționat total, pantografu s-a ridicat necontrolat și necontrolat, lovind puternic în linia de contact.

Referitor la cazul locomotivei EA305 de la trenul IR nr.1654 din 16.01.2018, echipată cu pantograf tip EP3 a cărei lungime a saniei portperiei este de 760 mm, conform declarațiilor salariaților responsabili de la SC Electrificare CFR – Sucursala Iași – Centrul Câmpulung Moldovenesc, aceștia nu au avut informații că, locomotivele echipate cu astfel de pantografe pot sau nu să fi admise în circulație pe liniile de cale ferată electrificate din rețeaua națională, cu atât mai mult pe secția Vatra Dornei – Suceava, cu declivități mari, curbe strâns (la limită) și dese. Mai mult, urmare solicitării comisiei de investigare, Organismul Notificat Român, a comunicat că nici un furnizor feroviar nu deține certificat de omologare tehnică pentru produsul „pantograf EP3”.

Comisia de investigare apreciază că la o lungime a perilor de 760 mm la pantografu EP3, în raport de lungimea perilor de 1000 mm la pantografele EP2, pe o secție de circulație cu multe curbe strâns, de la curbe cu raze cuprinse între 195 m. (km.61⁷³⁰ - 59⁷³⁵) și 440 m. la ieșire din halta de mișcare Pojorâta (km.76³⁹⁰ - 76⁴⁰⁰) în sensul de mers al trenurilor în cauză, există riscul ca pantografu EP3 să depășească zona de încadrare a perilor, să realizeze contactul cu partea curbată a saniei și în situații limită să se elibereze de sub firul de contact, să treacă peste acesta (ca înălțime) pentru ca atunci când reîntre în parametri zig-zagului, să agățe elementele de susținere a firului.

Acest scenariu este corelat cu faptul că la km.88, la stâlpul electric nr.43 pe distanța Mestecăniș – Pojorâta, s-a găsit un copac căzut al cărui vârf se afla pe ramura de ancorare, fără a afecta gabaritul de liberă trecere. În momentul căderii, prin forța gravitațională, a dereglat joncțiunea mecanică prin răscucirea elemente de legătură electrică, care la trecerea trenului IR nr.1654 remorcat cu locomotiva EA305, a agățat cu șuruburile de prindere perile de carbune de la patinele pantografului activ, influențând ulterior realizarea unui contact optim între perii (astfel crăpate și dislocate) și firul de contact.

Menționăm că, locomotiva EA305 avea ultima reparație tip RK efectuată la S.C. Electroputere Craiova S.A. la data de 22.05.2001, scadență din data de 22.05.2006 la RR, iar locomotiva EA078 avea ultima reparație tip RR efectuată la data de 19.05.2009 la SC RL Brasov SA – Depoul Brasov, scadență din data de 19.05.2014 la RG.

Aprecăm cele două cazuri de rupei de pantografie la locomotivele EA305 și EA078, cu urmări (avarii) la linia de contact, că sunt tipice, conform art.9 din Regulamentul de investigare și anume, nu se încadrează ca accidente sau incidente feroviare și faptele care au condus la închiderea circulației feroviare în mod accidental... litera d) rupeea pantografului locomotivei aflate în circulație sau la manevră”, acestea fiind investigate pentru caracterul lor de repetabilitate.

27



Foto nr.15 – Fixtoare (avariate) de susținere și asigurare a geometriei firului liniei de contact

Prin impactul violent cu firul de contact, s-au rupt două fixtoare de susținere și asigurare a geometriei (zig-zagului) firului de contact și a fost înclinată sania glisieră a izolatorului de secționare parțială a liniilor de contact din stație.



Foto nr.16 – Zona aeriană a saniei glisieră a izolatorului de secționare parțială a liniilor de contact din stație

26

D. CAUZELE PRODUCERII INCIDENTULUI

D.1. Cauză directă și factorii care au contribuit

Cauza directă a producerii incidentului feroviar (EC126 de la trenul de călători R nr.5454) o constituie desprinderea și ridicarea necontrolată a pantografului de la postul B, pantograf care nu era în acțiune, iar la impactul cu linia de contact a produs dereglări ale geometriei acesteia, fapt care a avut repercusiuni asupra pantografului de la postul A care era activ;

Comisia de investigare a identificat următorii factori care au contribuit la producerea incidentului:

- ruperea (secționarea) izolatorului de tracțiune a cilindrului de acționare a pantografului inactiv;
- fisuri vechi existente în corpul izolatorului, în special în secțiunea de rupere.

D.2. Cauze subiacente

Având în vedere nomenclatorul de lucrări la pantografe și izolatori din Specificația Tehnică cod ST 5 – 2004, elaborată de SC RL Brasov, puteau fi depistate fisurile existente la izolatorul de tracțiune al cilindrului de acționare al pantografului. Comisia apreciază că lucrările de aspectare a suprafeței exterioare a izolatorilor la revizia tip Pth3 (și următoarele) și de curățirea suprafeței exterioare a izolatorilor la reviziile tip RT (și următoarele) nu au fost executate și implicit verificate prin:

- nerespectarea în totalitate a conținutului lucrărilor obligatorii de executat cu ocazia revizilor tip Pth3, RT și următoarele, prevăzute în Specificația Tehnică cod ST 5 – 2004, cap.5 Nomenclator de lucrări, partea electrică pct.2. Pantografe și izolatori, fila 9;

D.3. Cauze primare

Nu au fost identificate cauze primare ale producerii acestui incident.

Grad de severitate

Cazurile de rupei de pantografe nu au fost investigate urmare faptului că, în Regulamentul de investigare a accidentelor și a incidentelor, de dezvoltare și îmbunătățire a siguranței feroviare pe căile ferate și pe rețeaua de transport cu metroul din România, aprobat prin Hotărârea de Guvern nr.117/2010, la art.9 se precizează că „nu se încadrează ca accidente sau incidente.....” : la litera d) rupeea pantografului locomotivei aflate în circulație sau la manevră.

Comisia de investigare apreciază că, deoarece pantografu inactiv s-a desprins de locomotivă în mod necontrolat și necontrolat și a lovit în linia de contact, cazul este asimilat cu “lovirea instalațiilor....de către subsansambluri ale vehiculelor feroviare.....”.

Conform clasificării incidentelor prevăzută în Regulamentul de investigare, având în vedere activitatea în care s-a produs, evenimentul se clasifică ca incident feroviar conform art.8, Grupa A, pct.1.10.

E. RECOMANDĂRI DE SIGURANȚĂ

Luând în considerare precizările anterioare, facute în cap. C.6.3. Analiză și concluzii privind modul de producere a incidentului, în partea referitoare la cauzurile de defecțiuni ale locomotivei EA305 și EA078 în circulația trenurilor de călători IR nr.1654 și nr.1766 din noaptea de 16/17.01.2018, AGIFER recomandă ASFR să se asigure că:

- produsul „pantograf tip EP3” încadrat ca produs feroviar critic la clasa de risc 1B, a căror defecție determină grave perturbații în exploatarea feroviară, să fie utilizat la echiparea locomotivei care vor fi introduse la modernizare prin reparații de tip RG sau RK, să fie supus omologării tehnice, în baza unei documentații tehnice de referință;
- administratorul de infrastructură feroviară publică Compania Națională de Cai Ferate „CFR” S.A. să inventarieze secțiile de cale ferată electrificată pe care pot fi admise locomotive echipate în prezent cu pantografe tip EP3 și să comunice aceste informații către toți factorii interesați.

28

AGIFER

Rapoarte de investigare finalizate în perioada 01.01.2019 – 29.02.2019

Prezentul Raport de Investigare se va transmite Autorității de Siguranță Feroviară Română, administratorului de infrastructură feroviară CNCF „CFR” S.A., SC Electrificare CFR S.A. și operatorului de transport feroviar SNTFC „CFR Călători” S.A.

Având în vedere că prin fișa de avizare cazul nu a fost inițial încadrat ca incident, luând în considerare prezentul Raport de investigare, entitățile feroviare amintite mai sus, îl vor cuantifica și evidenția în statisticele proprii ca incident feroviar.

29

AVIZ

În conformitate cu prevederile *Regulamentului de investigare a accidentelor și a incidentelor, de dezvoltare și îmbunătățire a siguranței feroviare pe căile ferate și pe rețeaua de transport cu metroul din România* aprobat prin HG nr.117/2010, Agenția de Investigare Feroviară Română – AGIFER, a desfășurat o acțiune de investigare în cazul accidentului feroviar produs la data de 01.02.2018, ora 05:20 pe raza de activitate a Sucursalei Regionale CF Craiova, pe linia curentă simplă dintre halta de mișcare Valea Albă și stația CFR Drobeta Turnu Severin Mărfuri, prin deraierea a 5 vagoane (din care unul răsturnat) din compunerea trenului de marfă nr.80592-1 aparținând operatorului de transport feroviar SC Grup Feroviar Român.

Prin acțiunea de investigare desfășurată, au fost strânse și analizate informații în legătură cu producerea accidentului, au fost stabilite condițiile și cauzele producerii accidentului.

Acțiunea Agenției de Investigare Feroviară Română – AGIFER nu a avut ca scop stabilirea vinovăției sau a răspunderii.

București, 30 ianuarie 2019

Avizez favorabil
Director General
dr. ing. Vasile BELIBOU

Constat respectarea prevederilor legale privind desfășurarea acțiunii de investigare și întocmirea prezentului Raport de investigare, pe care îl propun spre avizare

Director General Adjunct
Eugen ISPAS

Prezentul Aviz face parte integrantă din Raportul de Investigare al accidentului produs la data de 01.02.2018, ora 05:20 pe raza de activitate a Sucursalei Regionale CF Craiova, pe linia curentă simplă dintre halta de mișcare Valea Albă și stația CFR Drobeta Turnu Severin Mărfuri, prin deraierea a 5 vagoane (din care unul răsturnat) din compunerea trenului de marfă nr.80592-1 aparținând operatorului de transport feroviar SC Grup Feroviar Român.



RAPORT DE INVESTIGARE

al accidentului produs la data de 01.02.2018,
pe raza de activitate a Sucursalei Regionale de Căi Ferate Craiova,
între halta de mișcare Valea Albă și stația CFR Drobeta Turnu Severin Mărfuri,
prin deraierea a 5 vagoane (din care unul răsturnat) din compunerea trenului de marfă nr.80592-1



Raport final
30 ianuarie 2019

1

CUPRINS

	Pag.
A.PREAMBUL	3
A.1. Introducere.....	3
A.2. Procesul investigației.....	3
B. REZUMATUL RAPORTULUI DE INVESTIGARE	4
C. RAPORTUL DE INVESTIGARE	6
C.1. Descrierea accidentului.....	6
C.2. Circumstanțele accidentului.....	7
C.2.1. Părțile implicate.....	7
C.2.2. Compunerea și echipamentele trenului.....	8
C.2.3. Descrierea echipamentelor feroviare implicate la locul producerii accidentului.....	8
C.2.3.1. Linii.....	8
C.2.3.2. Instalații.....	11
C.2.3.3. Locomotiva.....	11
C.2.4. Mijloace de comunicare.....	13
C.2.5. Declanșarea planului de urgență feroviar.....	13
C.3. Urmările accidentului.....	13
C.3.1. Pierderi de vieți omenești și răniți.....	13
C.3.2. Pagube materiale.....	13
C.3.3. Consecințele accidentului în traficul feroviar.....	13
C.4. Circumstanțe externe.....	13
C.5. Desfășurarea investigației.....	13
C.5.1. Rezumatul mărturiilor personalului implicat.....	13
C.5.2. Sistemul de management al siguranței.....	14
C.5.3. Norme și reglementări. Surse și referințe pentru investigație.....	19
C.5.4. Funcționarea instalațiilor tehnice, a infrastructurii feroviare și a materialului rulant.....	21
C.5.4.1. Date constatate cu privire la linie.....	21
C.5.4.2. Date constatate cu privire la funcționarea materialului rulant și a instalațiilor tehnice ale acestuia.....	33
C.5.4.3. Date constatate cu privire la circulația trenului.....	37
C.5.5. Interfața om-mașină-organizație.....	38
C.6. Evenimente cu caracter similar.....	38
C.7. Analiză și concluzii.....	39
C.7.1. Concluzii privind starea tehnică a suprastructurii căii ferate.....	39
C.7.2. Concluzii privind starea tehnică a materialului rulant implicat în accident și comportarea acestuia.....	39
C.7.3. Analiză și concluzii privind modul de producere a accidentului.....	40
C.7.4. Deficiențe și lacune constatate în cursul investigației, dar fără relevanță pentru conduzile și viteza cauzele producerii deraierei.....	41
C.8. Cauzele accidentului.....	46
C.8.1. Cauza directă, factori care au contribuit.....	46
C.8.2. Cauze subiacente.....	46
C.8.3. Cauze primare.....	47
D. RECOMANDĂRI DE SIGURANȚĂ	47

2

3

B. REZUMATUL RAPORTULUI DE INVESTIGARE

Descrierea pe scurt

La data de data de 01.02.2018, ora 05:20, pe raza de activitate a Sucursalei Regionale CF Craiova, pe linia curentă dintre halta de mișcare (H.M.) Valea Albă și stația CFR Drobeta Turnu Severin, linie simplă electrificată, la km 349+819 s-a produs deraierea celui de al 16-lea vagon din compunerea trenului de marfă nr. 80592-1 al operatorului de transport feroviar de marfă SC GRUP FEROVIAIR ROMÂN SA (GFR).

Locul producerii accidentului feroviar este prezentat în fig. nr.1.



Fig. nr.1

Trenul de marfă nr.80592-1 remorcat cu locomotiva EC143, precum și personalul de conducere și deservire a acestora aparțin operatorului de transport feroviar de marfă SC GRUP FEROVIAIR ROMÂN SA (GFR).

În urma producerii acestui accident feroviar nu au existat pierderi de vieți omenești sau persoane rănite.

Cauzele și factorii care au contribuit

Cauza directă a producerii accidentului feroviar o constituie căderea între firele căii în cuprinsul unei zone de traseu în curbă cu deviație dreapta în sensul de mers al trenului, a reții din partea dreaptă (roata nr.8) a osiei conducătoare de la vagonul nr. 83537951253-5, al 16-lea din compunerea trenului de marfă nr.80592-1. Acest lucru s-a produs în condițiile în care, alcătuiră suprastructurii căii era necorespunzătoare, permițând deplasarea pe direcție radială a ansamblului șină - placă metalică pe traseele de lemn, având ca efect creșterea valorii ecartamentului căii peste limitele toleranțelor admise în exploatare.

Factorii care au contribuit la producerea accidentului:

- menținerea în exploatare, în zona producerii deraierei (zona km 349+819), a unor trasee normale de lemn a căror stare tehnică impunea înlocuirea acestora;
- neasigurarea traseelor normale de lemn, necesare realizării mentenanței infrastructurii feroviare, la nivelul secției de întreținere a căii, pentru realizarea circulației trenurilor în depline condiții de siguranță.

Cauzele subiacente

- Nerespectarea prevederilor art.14 din *Instrucția de norme și toleranțe pentru construcția și întreținerea căii - linii cu ecartament normal - nr.314/1969*, referitoare la toleranțele admise pentru ecartamentul prescrip al căii.

4

A. PREAMBUL**A.1. Introducere**

Agencia de Investigare Feroviară Română - AGIFER, denumită în continuare AGIFER, desfășoară acțiuni de investigare în conformitate cu prevederile Legii nr.55/2006 privind siguranța feroviară, cu modificările și completările ulterioare, denumită în continuare *Legea privind siguranța feroviară*, a Hotărârii Guvernului României nr.716/2015 privind organizarea și funcționarea AGIFER, precum și a *Regulamentului de investigare a accidentelor și a incidentelor, de dezvoltare și îmbunătățire a siguranței feroviare pe căile ferate și pe rețeaua de transport cu metroul din România* aprobat prin hotărârea guvernului nr.117/2010, denumit în continuare *Regulament de Investigare*.

Acțiunea de investigare a AGIFER are ca scop îmbunătățirea siguranței feroviare și prevenirea accidentelor sau incidentelor feroviare. Investigația este realizată independent de orice anchetă judiciară și nu se ocupă în nici un caz cu stabilirea vinovăției sau a răspunderii.

A.2. Procesul investigației

În temeiul art.19, alin.(2) din *Legea privind siguranța feroviară*, coroborat cu art.1 alin.(2) din HG nr.716/02.09.2015 și cu art.48 alin.(1) din *Regulamentul de Investigare*, AGIFER, în cazul producerii anumitor accidente sau incidente feroviare, are obligația de a deschide acțiuni de investigare și de a constitui comisii de investigare pentru strângerea și analiza informațiilor cu caracter tehnic, stabilirea condițiilor de producere, inclusiv determinarea cauzelor și, dacă este cazul, emiterea unor recomandări de siguranță în scopul prevenirii unor accidente similare și pentru îmbunătățirea siguranței feroviare.

Având în vedere avizarea Revizoratului Regional de Siguranța Circulației din cadrul Sucursalei Regionale CF Craiova, privind accidentul feroviar produs la data de 01.02.2018, ora 05:20 pe raza de activitate a Sucursalei Regionale CF Craiova, pe linia curentă simplă dintre halta de mișcare Valea Albă și stația CFR Drobeta Turnu Severin Mărfuri, prin deraierea și răsturnarea celui de al 16-lea vagon din compunerea trenului de marfă nr.80592-1 aparținând operatorului de transport feroviar SC Grup Feroviar Român și luând în considerare faptul că evenimentul se încadrează ca accident feroviar în conformitate cu prevederile art.7, alin.(1), lit. b) din *Regulamentul de Investigare*, Directorul General AGIFER a decis deschiderea unei acțiuni de investigare.

Prin Decizia nr.250 din data de 01.02.2018 a fost numită comisia de investigare a acestui accident feroviar, comisie compusă din personal aparținând AGIFER.

- Nerespectarea prevederilor din *Instrucția pentru folosirea vagoanelor de măsurat calea nr.329/1995* referitoare la:
 - art.6.5 - întocmirea caietelor care conțin notele cu defectele înregistrate în urma măsurării liniei inclusiv pentru liniile a căror viteză de circulație de 30 km/h sau mai mică;
 - art.6.7 - programarea remedierii defectelor înregistrate de vagonul de măsurat calea; - respectarea termenelor de remediere a defectelor.

Cauze primare

1. Neaplicarea tuturor prevederilor procedurii operaționale cod PO SMS 0-4.07 „**Respectarea specificațiilor tehnice, standardelor și cerințelor relevante pe întreg ciclul de viață a liniilor în procesul de întreținere**”, parte a sistemului de management al siguranței administratorului de infrastructură feroviară publică CNCF „CFR” SA, referitoare la executarea lucrărilor de întreținere și reparații periodice a liniilor de cale ferată.
2. Neînregistrarea ca pericol a defectelor geometrice căii identificate în urma verificării geometriei căii cu automobilul tip TMC.
3. Neînregistrarea ca pericole a defectelor de gardul 3 și de gradul 4 identificate în urma verificării geometriei căii cu vagonul de măsurat calea, inclusiv pentru zonele cu restricții de viteză.

Grad de severitate

Conform clasificării accidentelor prevăzută la art.7 din *Regulamentul de investigare*, având în vedere activitatea în care s-a produs, evenimentul se clasifică, ca accident feroviar, conform art.7(1), lit.b.

Recomandări de siguranță

În cazul accidentului feroviar produs la data de 10.02.2018, în circulația trenului de marfă nr.80592-1 produs prin deraierea celui de al 16-lea vagon și antrenarea în deraiere a următoarelor 4 vagoane, s-a constatat că, deraierea a fost cauzată de starea necorespunzătoare a unor elemente componente ale suprastructurii feroviare, cu afectarea geometriei căii.

Menținerea în exploatare a unei linii cu multe elemente componente defecte, din cauza:

- neasigurării resurselor materiale și umane corespunzătoare cerințelor determinate de condițiile tehnice pe care infrastructura feroviară trebuie să le îndeplinească pentru ca circulația feroviară să se efectueze în condiții normale de siguranță;
- amănării pe termen lung a executării lucrărilor de întreținere, reparație periodică/refacție a căii;
- stabilirii măsurilor de țineră sub control a riscurilor de producere a accidentelor/incidentelor feroviare, prin impunerea respectării prevederilor codurilor de practică, dar fără asigurarea resurselor care să facă posibilă respectarea acestora, constituie puncte slabe ale managementului, pentru soluționarea cărora se impune implicarea managerului de infrastructură feroviară publică.

În procesul de identificare a pericolelor și de evaluare a riscurilor asociate a fost constatat faptul, că în Registrul de Evidență al Pericolelor Proprii, neremedierea defectelor geometriei căii de gradul 3 și de gradul 4 înregistrate în urma verificării liniilor cu vagonul de măsurat calea, nu este înregistrată ca pericol. De asemenea, în același registru, neremedierea defectelor geometriei căii identificate în urma verificării liniei cu automobilul tip TMC, nu este înregistrată ca pericol.

Având în vedere neconformitățile privind starea tehnică a infrastructurii feroviare în zona producerii accidentului, dar și cele prezentate la cap. C.6.4. „Deficiențe și lacune constatate în cursul investigației, dar fără relevanță pentru concluziile privitoare la cauzele producerii deraierei”, precum și punctele slabe, identificate în sistemul de management al siguranței, Agenția de Investigare Feroviară Română-AGIFER adresează Autorității de Siguranță Feroviară-ASFR următoarea

Recomandare de siguranță:

Analizarea prin acțiuni de supraveghere a modului în care CNCF,CFR” SA, în calitate de administrator al infrastructurii feroviare publice, asigură condițiile pentru ca măsurile de siguranță

5

pe care acesta și le-a propus pentru înținerea sub control a pericolelor și riscurilor asociate, în legătură cu realizarea mentenanței infrastructurii feroviare publice, să fie aplicabile.

Totodată Agenția de Investigare Feroviară Română-AGIFER atenționează administratorul de infrastructură publică, că trebuie să efectueze, într-un timp cât mai scurt, reevaluarea măsurilor de siguranță pe care aceasta și le-a propus în „Registrul de Evidență a Pericolelor Proprii CNCF CFR SA” în legătură cu mentenanța infrastructurii feroviare, astfel încât acestea să poată fi aplicabile în întregime lor.

Neluarea în considerare a acestei atenționări va avea ca efect creșterea numărului de accidente pe rețeaua feroviară, efect care deja a început să se manifeste.

C. RAPORTUL DE INVESTIGARE

C.1. Descrierea accidentului

La data de 31.01.2018, ora 14:20, trenul de marfă nr.80592/80592-1 compus din 20 vagoane cisternă tip Zas încărcate cu motorină și remorcat de locomotiva EC 143 a fost expedit de la stația CFR Ploiești Est către stația CFR Craiova.

Trenul de marfă nr.80592/80592-1 a circulat fără probleme până la stația CFR Craiova unde a sosit la ora 22:54. După efectuarea reviziei tehnice în tranzit și a schimbului personalului de locomotivă, la ora 23:31, trenul a fost expedit către H.m. Prunișor.

În continuare, trenul a circulat până la H.m. Prunișor unde a sosit la data de 01.02.2018, ora 03:05. După atașarea tren la locomotivă împingătoare EC 144, datorită traseului căii cu rampe mai mari de 20‰ trenul a fost expedit la ora 03:45 către stația CFR Balota.

Trenul a sosit în stația CFR Balota la ora 04:05 și, după detașarea locomotivă împingătoare, la ora 04:55, a fost expedit către stația de destinație, Drobeta Turnu Severin Mărfuri.

De la stația de formare (Ploiești Est) și până la H.m. Valea Albă nu au fost înregistrate probleme în circulația trenului de marfă nr. 80592/80592-1.

Circulația feroviară între H.m. Valea Albă și stația CFR Drobeta Turnu Severin Mărfuri se face cu viteză maximă de 30 km/h (circulația feroviară pe distanța Balota-Valea Albă-Drobeta Turnu Severin este restricționată la viteză maximă de 30 km/h de la data de 04.03.2014 datorită stării tehnice necorespunzătoare a traverselor și șinelor).

Între H.m. Valea Albă și stația CFR Drobeta Turnu Severin Mărfuri, la km 349+819, la o viteză de 27 km/h, în cuprinsul unei zone de traseu în curbă cu deviație dreapta și în profil transversal rambleu, s-a produs deraierea celui de al 16-lea vagon din componența trenului, care a antrenat în deraiere și următoarele 3 vagoane. În timpul deraierei în stare deraiată a acestor vagoane s-a produs ruperea aparatului de tracțiune dintre vagoanele al 15-lea și al 16-lea, urmată de ruperea conductei generale de aer a trenului și frânarea acestuia. După ruperă aparatului de tracțiune dintre vagonul al 15-lea și al 16-lea, cel de al 16-lea vagon s-a răsturnat și a căzut la baza rambleului căii ferate.

Ultimul vagon din componența trenului era pe șine, dar cu urme de frecare pe fețele exterioare ale roților nr.1R și 3R.

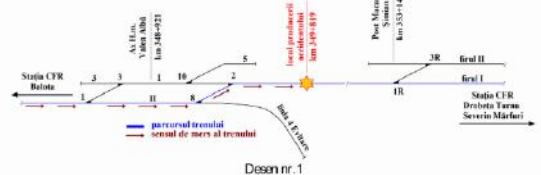

6

Instalațiile de comunicații feroviare din halta de mișcare Valea Albă și stația CFR Drobeta Turnu Severin Mărfuri sunt în administrarea CNCF „CFR” SA și sunt întreținute de salariații SC TELECOMUNICAȚII CFR SA.

Instalația de comunicații feroviare de pe locomotivă este proprietatea operatorului de transport feroviar GRUP FERROVIAR ROMÂN SA și este întreținută de agenți economici autorizați ca furnizori feroviar.

Locomotiva implicată în remorcare trenului de marfă nr.80592-1 (EC 143) aparține operatorului de transport feroviar de marfă GRUP FERROVIAR ROMÂN SA, iar activitatea de întreținere și efectuare a reviziilor planificate la această locomotivă este asigurată cu personal propriu al operatorului de transport feroviar de marfă sau pe bază de contracte de prestări servicii cu operatori economici care dețin certificate pentru funcția de întreținere emise de Autoritatea de Siguranță Feroviară Română - ASF/R.

Vagoanele din componența acestui tren aparțin și/sau erau deținute (în proprietate sau închiriate) de operatorul de transport feroviar de marfă GRUP FERROVIAR ROMÂN SA. Activitatea de întreținere, revizii și reparații planificate a vagoanelor din componența trenului de marfă nr.80592-1 a fost asigurată cu personal propriu al operatorului de transport feroviar de marfă sau pe bază de contract de prestări servicii încheiat cu unități specializate și certificate ca entități responsabile cu întreținerea de către Autoritatea de Siguranță Feroviară Română - ASF/R.

Personalul de conducere, respectiv de deservire a locomotivă trenului de marfă nr. 80592-1, din data de 01.02.2018, aparținea operatorului de transport feroviar de marfă GRUP FERROVIAR ROMÂN SA.

C.2.2. Componența și echipamentele trenului

Trenul de marfă nr.80592-1 a fost remorcat de locomotiva electrică EC 143 și avea în componența 20 de vagoane de marfă seria Z (cisternă) toate încărcate cu motorină, având 80 de osii, 1507 tone, masa necesară de frână automat conform livretului de mers 826 tone, în fapt 976 tone, masa frântă de mână conform livretului de mers 255 tone, în fapt 411 tone și lungimea de 298 metri.

C.2.3. Descrierea echipamentelor feroviare implicate la locul producerii accidentului

C.2.3.1. Lini

Descrierea traseului căii

Proiecția în plan orizontal a traseului căii ferate corespunde unei grupări de curbe care este compusă din două curbe de sens contrar (curbă în „S”). Gruparea de curbe începe de la km 349+168 și se sfârșește la km 349+972.

Prima curbă este de deviație stânga și are următoarele elemente geometrice: raza $R_1=300$ m, supraînălțarea $h_1=50$ mm, supraînlățirea $s_1=10$ mm și săgeata $f_1=167$ mm (raportată la coarda cu lungime de 20 m). În conformitate cu prevederile Instrucției de norme și toleranțe pentru construcții și întreținerea căii - linii cu ecartament normal nr.314/1989 coarda cu lungimea de 20 m se folosește pentru măsurarea săgeților curbelor care au raze mai mari de 250 m). Punctele caracteristice ale acestei curbe sunt: A_1R_1 km 349+468, R_1C_1 km 349+508, C_1R_2 km 349+556 și R_2A_2 km 349+602. Această curbă se racordează cu aliniamentele adiacente prin intermediul curbelor de racordare $L_{r1}=40$ m și respectiv $L_{r2}=46$ m.

Cea de a doua curbă începe de la km 349+602 și se sfârșește la km 349+972 și este de deviație dreapta. Această curbă este alcătuită din două curbe arc de cerc fără curbă de racordare între ele ale căror raze au valorile $R_2=245$ m și $R_3=215$ m. Înspre curbă cu deviație stânga (curba cu raza $R_1=300$ m) și înspre aliniamentul adiacent, această curbă se racordează prin intermediul a două curbe parabolice care au lungimile $L_{r3}=60$ m și respectiv $L_{r4}=65$ m. Valorile săgeților corespunzătoare celor două curbe circulare cu deviație dreapta în raport cu lungimea unei corzi de 10 m (lungimea corzi folosită pentru măsurarea săgeților curbelor cu raze de 250 m sau mai mici) sunt $f_2=51$ mm, pentru curbă cu raza $R_2=245$ m și $f_3=58$ mm, pentru curbă cu raza $R_3=215$ mm, iar

8

Prima urmă de pășire a suprafeței de rulare a ciucercii șinei a deraierei a fost constatată la km 349+819, aceasta fiind o urmă de frecare a feței laterale active a ciucercii șinei de pe firul interior al curbei (șina din partea dreaptă față de sensul de mers al trenului). La distanța de 56,00 m de acest punct s-a produs escaladarea flancului active al ciucercii șinei de pe firul exterior al curbei de către buza bandajului unei dintre roți, rufarea acesteia pe fața superioară a ciucercii șinei pe o distanță de 2,80 m, urmată de căderea roții în exteriorul căii de rulare.

Urmele ale circulației în stare deraiată a materialului rulant au fost constatate pe o lungime de 166 m, când trenul fost frânat ca urmare a ruperii conductei generale de aer a trenului.



Locul producerii deraierei

Datorită acestui accident, circulația feroviară între H.m. Valea Albă și stația CFR Drobeta Turnu Severin Mărfuri a fost închisă în intervalul orar 06:54-22:06.

După repunerea pe șine a vagoanelor deraiate și executarea lucrărilor de reparație a suprastructurii feroviare, circulația feroviară s-a reluat la ora 22:06 cu restricție de viteză de 15 km/h pentru primele două trenuri, după care acestea s-a reluat cu viteză maximă de 30 km/h, conform Buletinului de Avizare a Restricțiilor de Viteză decada 01-10.02.2018.

Ridicarea și repunerea pe linie a vagoanelor deraiate s-a realizat cu vagonul de ajutor dotat cu vincului hidraulice al Sucursalei regionale CF Craiova.

În urma producerii accidentului nu au fost înregistrate victime.

Până la relarea circulației feroviare, pe distanța dintre halta de mișcare Gârnița și stația CFR Drobeta Turnu Severin Mărfuri, Sucursala regională CF Craiova a asigurat transbordarea cu mijloace auto, a călătorilor.

C.2. Circumstanțele accidentului

C.2.1. Părțile implicate

Locul producerii accidentului feroviar, este situat pe raza de activitate a Sucursalei Regionale de CF Ferate Craiova, pe secția de circulație Strehaia – Drobeta Turnu Severin Mărfuri.

Infrastructura și suprastructura căii ferate pe care s-a produs accidentul feroviar, sunt în administrarea CNCF „CFR” SA - Sucursala Regională de Căi Ferate Craiova. Activitatea de întreținere a suprastructurii feroviare este efectuată de către personalul Districtului de Linii nr. 4 Balota, aparținând Secției L4 Drobeta Turnu Severin.

Instalațiile de semnalizare, centralizare și blocare (SCB) pe secția de circulație Strehaia-Drobeta Turnu Severin Mărfuri sunt în administrarea CNCF „CFR” SA și sunt întreținute de către salariații din cadrul Secției CT 1 Craiova.

7

lungimile curbelor arc de cerc corespunzătoare celor două raze circulare sunt $L_{c2}=128$ m și respectiv $L_{c3}=117$ m.

Punctele caracteristice ale curbei cu deviație dreapta sunt: A_1R_3 km 349+602, R_3C_2 km 349+662, C_2C_3 km 349+790, C_3R_4 km 349+907 și R_4A_4 km 349+972.

În desenul de mai jos a fost reprezentate diagramele săgeților teoretice pentru această grupare de curbe. Pentru toată gruparea de curbe săgețile teoretice din zona curbelor circulare sunt calculate în raport cu mijlocul corzii de 10 m lungime.

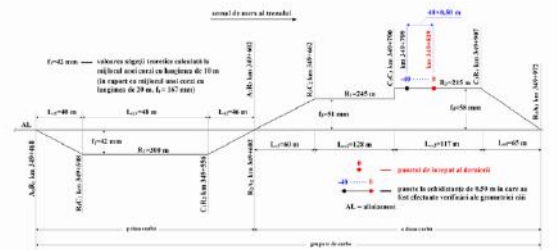

Desen nr. 2 - diagrama săgeților teoretice pe zona curbelor circulare calculate în raport cu mijlocul corzii cu lungimea de 10 m

Trenul de marfă nr.80592-1 a circulat în sensul kilometrajului liniei. În profilul longitudinal al căii traseului căii ferate în zona producerii deraierei este în declivitate de 20,4‰ (pantă în sensul de mers al trenului).

Descrierea suprastructurii căii

Suprastructura căii în zona producerii deraierei este cale cu joante, alcătuită din șine tip 49 cu lungimea de 25 m montate pe traverse de lemn normale. Fixarea șinelor de plăci metalice este realizată atât prin sistemul de prindere rigidă tip K, cât și cu sistemul de prindere clasică tip SKL.

Pe capetele traverselor corespunzător firului interior al curbei erau montate plăci metalice speciale pentru rezemarea și fixarea atât a șinelor, cât și a contrașinelor, dar la data și ora producerii accidentului, contrașina nu era montată pe întreaga lungime a curbei.

9



Foto nr. 1 - plăci metalice speciale pentru montarea pe firul interior al curbei a ansamblului șină-contrașină

Aceasta era montată pe zona cuprinsă între punctul de început al curbei, respectiv punctul caracteristic A:R3 km 349+602 și punctul în care a fost identificată prima urmă de părăsire a suprafeței de rulare a șinei de către roata din partea dreaptă, respectiv punctul 0.

Raportat la sensul de mers al trenului, capătul contrașinei dinspre curba circulară se afla la distanța de 8,22 m înaintea punctului 0.

Pe unele dintre traverse, la capetele dinspre firul exterior al curbei, la capătul plăcilor metalice pe care sprijineau tălpile șinelor, erau montate jumătăți de plăci metalice fixate de traverse prin intermediul tirfoanelor.



Foto nr. 2 - jumătăți de plăci metalice montate înspre exteriorul căii pe capetele traverselor

10

- sistemul de electrificare 25 kV, 50 Hz
- ecartament 1.435 mm
- diametrul roților motoare 1.250 mm
- distanța între centrele boghiurilor 7.700 mm
- distanța între osiile boghiului 2.700 mm
- înălțimea peste pantograful coborât 4.630 mm
- lățimea maximă a cutiei 3.100 mm
- lungimea peste tampon 15.470 mm
- greutatea totală 76 t
- sarcina pe osie 19 (20) t
- numărul de trepte reglaj, inclusiv 3 trepte de slăbire de câmp 44
- raport de transmitere pentru V max. 120km/h 73:20=3,65:1
- puterea de durată a transformatorului 4.576 kVA
- reglajul motoarelor de tracțiune pe înaltă tensiune
- transmisia cu arbore tubular tip ASEA
- servicii auxiliare 50 Hz, trifazat
- puterea unioară (puterea de vârf) 4.080 kVA
- puterea de durată 3.860 kVA
- forța de tracțiune la pornire 28 tf

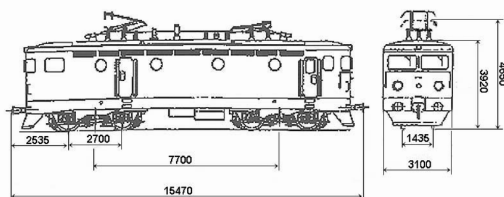

Vagoanele implicate în accident:

În accident au fost implicate 6 vagoane de marfă, seria Zas (cisternă), toate încărcate cu motorină, după cum urmează:

- vagonul nr.33877849041-1 (al 20-lea în componerea trenului), proprietate ERMEWA SA (închiriat la GRUP FERVIAR ROMÂN SA), RP 4REV 04.03.2015 la operatorul economic identificat prin codul 874, boghiuri tip Y25cs, frâna tip KE GP progresiva cu încălzire;
- vagonul nr.88537961363-5 (al 19-lea în componerea trenului), proprietate UNICOM TRANZIT SA (închiriat la GRUP FERVIAR ROMÂN SA), RP 6REV 13.03.2015 la operatorul economic identificat prin codul UTZ, boghiuri tip Y25cs, frâna tip KE GP;
- vagonul nr.33537965071-6 (al 18-lea în componerea trenului), proprietate ROLLING STOCK COMPANY SA (închiriat la GRUP FERVIAR ROMÂN SA), RP 6REV 24.10.2017 la operatorul economic identificat prin codul SIM, boghiuri tip Y25cs, frâna tip KE GP;
- vagonul nr.33537963176-5 (al 17-lea în componerea trenului), proprietate ROLLING STOCK COMPANY SA (închiriat la GRUP FERVIAR ROMÂN SA), RP 6REV 17.12.2015 la operatorul economic identificat prin codul SIM, boghiuri tip Y25cs, frâna tip KE GP;
- vagonul nr.83537951253-5 (al 16-lea în componerea trenului), proprietate GRUP FERVIAR ROMÂN, RP 6REV 16.03.2012 la operatorul economic identificat prin codul SIM, revizii tip RR și RIF efectuate la 30.03.2015 la operatorul economic identificat prin codul SMR, boghiuri tip Y25cs, frâna tip KE GP;

12

Starea tehnică a unora dintre traverse nu permitea fixarea plăcilor metalice prin strângerea tirfoanelor.



Foto nr. 3

Prisma de piatră spartă era completă, dar era colmatată.

Viteza proiectată a liniei între stația CFR Balota și Post Macaze Șimian (în acest interval este inclusă și zona în care s-a produs accidentul feroviar) este de 50 km/h, dar de la data de 04.03.2014, aceasta fost restricționată la 30 km/h din cauza stării tehnice necorespunzătoare a unora dintre elementele constructive ale suprastructurii feroviare (traverse, șine, elemente ale sistemului de fixare a tălpii șinelor de traverse, etc.).



Desen nr. 3

C.2.3.2. Instalații

Atât halta de mișcare Valea Albă, cât și stația CFR Drobeta Turnu Severin Mărfuri sunt dotate cu instalații de dirijare a traficului feroviar tip CED CR3 (centralizare electrodinamică).

C.2.3.3. Locomotiva

Locomotiva de remorcare:

Trenul de marfă nr.80592-1 a fost remorcat de locomotiva electrică EC 143, înscrisă în Anexa nr.II la Certificatul de Siguranță Parte B al GRUP FERVIAR ROMÂN SA cu numărul nr:97530430143-8.

Caracteristicile tehnice ale locomotivei electrice EC 143 sunt următoarele:

- formula osiilor Bo/Bo'
- v max. (seriile 43/44) 120/160 km/h

11

- vagonul nr.84537850195-90 (al 15-lea în componerea trenului), proprietate GRUP FERVIAR ROMÂN SA, RP 6REV 19.106.2013 la operatorul economic identificat prin codul SIM, boghiuri tip Y25cs, frâna tip KE GP.

C.2.4. Mijloace de comunicare

Comunicarea între mecanicul de locomotivă și personalul de mișcare a fost asigurată prin instalațiile de radiotelefon din dotarea locomotivei și ale haltei de mișcare Valea Albă, respectiv stației CFR Drobeta Turnu Severin Mărfuri.

C.2.5. Declansarea planului de urgență feroviar

În urma avizării producerii acestui accident feroviar, avizare efectuată conform prevederilor regulamentărilor specifice, la fața locului s-a deplasat personal din cadrul Agenției de Investigare Feroviară Română – AGIFER, Autorității de Siguranță Feroviară Română – ASFR, administratorului de infrastructură feroviară publică CNCF „CFR” SA, operatorului de transport feroviar de marfă GRUP FERVIAR ROMÂN SA, Inspectoratul pentru Situații de Urgență al județului Mehedinți, Gărzii de Mediu Mehedinți și ai Poliției Transporturi Feroviare – Postul Balota.

C.3. Urmările accidentului

C.3.1. Pierderi de vieți omenești și răniți

În urma acestui accident feroviar nu au fost înregistrate pierderi de vieți omenești sau persoane rănite.

C.3.2. Pagube materiale

Din documentele transmise de către gestionarul de infrastructură feroviară publică și operatorul de transport feroviar de marfă, implicați în producerea accidentului feroviar, valoarea totală estimativă a pagubelor, la momentul întocmirii prezentului raport, este de **93188,99 lei cu TVA și 21050,00 euro**. În conformitate cu prevederile art.7(2) din Regulament, valoarea estimativă a pagubelor are rol doar în clasificarea accidentului feroviar.

C.3.3. Consecințele accidentului în traficul feroviar

Urmare a producerii accidentului linia curentă cuprinsă între halta de mișcare Valea Albă și Drobeta Turnu Severin Mărfuri a fost închisă începând cu ora 06:54, circulația fiind redeschisă începând cu ora 22:06, cu viteza de 15km/h, după ridicarea materialului rulant deraiat și remedierea defectelor de la linie.

În acest interval orar au fost anulate 13 trenuri și au fost introduse 8 trenuri suplimentare. Călătorii au fost transbordăți cu mijloace auto.

C.4. Circumstanțe externe

La data de 01.02.2018, la ora producerii accidentului feroviar nu s-au înregistrat fenomene meteorologice care să perturbe circulația trenului, temperatura în aer era de -2°C, iar vizibilitatea bună.

C.5. Desfășurarea investigației

C.5.1. Rezumatul mărturiilor personalului implicat

Rezumatul mărturiilor personalului administratorului de infrastructură feroviară publică CNCF „CFR”, SA

Referitor la lucrările de întreținerea curentă și reparații

Înainte de data producerii deraierei pe curba km 349+602-349+972 au fost executate lucrări de întreținere curentă, dar nu pe zona în care s-a produs deraierea (km 349+819), respectiv:

- înlocuirea izolată, în cale a traverselor de lemn, între km 349+830 + km 349+915;
- montarea contrașinei lângă firul interior al curbei, pe zona km 349+700 + km 349+800.

Pentru refacerea suprastructurii căii și redeschiderea circulației feroviare au fost executate lucrări pentru înlocuire a 12 buc. traverse normale de lemn pe zona km 349+900-349+920, și pentru

13

înlocuirea a 2 buc. șine tip 49 cu lungimea de 25 m. Circulația feroviară a fost redeschisă tot la data la care s-a produs accidentul feroviar, la ora 22:06.

Pe capetele unora dintre traseele au fost montate jumătăți de plăci metalice fixate prin tirfoane lângă plăcile metalice pe care sprijineau tălpile șinelor.

La recensământul traverselor și al materialelor de cale efectuat în anul 2017, pe raza de activitate a districtului 4 Balota, au fost recenzate un număr de 4430 buc. trasee normale de lemn necorespunzătoare necesare de înlocuit în urgență.

În cursul anului 2017 acest district a fost aprovizionat cu 200 buc. trasee normale de lemn. Ultima lucrare de refacție totală pe linia curentă Valea Albă-Post Macazuri Șimian a fost efectuată în perioada 1995-1996. După anul 1996 au fost executate numai lucrări de întreținere curentă.

Referitor la verificarea geometriei căii

Ultima verificare a geometriei liniilor curente și directe de pe raza de activitate a Districtului 4 Balota făcută înainte de producerea accidentului feroviar, a fost efectuată la data de 21.11.2017, cu vagonul de măsurat calea (VMC). Aceasta a fost singura verificare cu VMC a geometriei căii, efectuată în anul 2017. Deoarece pe întreaga distanță verificată viteza era de 30 km/h, conform prevederilor Instrucțiunii nr.329/1995, nu s-a calculat punctajul de calitate, calcularea acestuia fiind obligatorie pentru liniile pe care circulația trenurilor se efectuează cu viteză mai mare de 30 km/h.

Datorită forței de muncă insuficientă, precum și aprovizionării cu materiale sub cantitățile necesare defectele nu au fost remediate în totalitate.

Referitor la lucrările de refacție a liniei curente Balota-Post Macazuri Șimian

În anul 2014 Sucursala Regională CF Craiova a încheiat contractul nr.411/18.09.2014 cu SC Compania Construcții Feroviare SA Câmpulung Moldovenesc, Lider al Asocierii SC Compania Construcții Feroviare SA Câmpulung Moldovenesc și SC VEST CONSTRUCT SRL Brașov pentru executarea lucrărilor de „Refacție linie CF Balota - Valea Albă - Post Macazuri Șimian”. În conformitate cu prevederile Instrucțiunii nr.300/1982, în perioada în care se execută astfel de lucrări, lucrările de întreținere au un volum redus.

La data de 27.05.2015 a fost predat amplasamentul în vederea executării lucrărilor, termenul de finalizare, conform graficului de execuție a lucrărilor fiind de 8,5 luni.

În timpul derulării acestui contract au fost făcute modificări la contractul inițial, în urma cărora au fost întocmite 12 acte adiționale și au fost emise 7 dispoziții de șantier.

Din volumul lucrărilor care trebuiau realizate conform contractului s-au fost realizat doar 600 m.l. cale (metri liniari cale) de panouri de șine și trasee pe zonele km 352+550=353+120 și km 353+180=353+260.

Referitor la activitatea responsabilului cu Sistemul de Management al Siguranței din cadrul Secției L4 Drobeta Tr. Severin

Neaprovizionarea materialelor necesare executării lucrărilor de reparație și întreținere și neremedierea în termenele instrucționale a defectelor înregistrate de vagonul de măsurat calea, corelate cu numărul insuficient de personal muncitor alocat pentru executarea lucrărilor reprezintă pericole care pot conduce la accidente.

La nivelul Secției L4 Drobeta Tr. Severin nu a fost efectuată o analiză a riscurilor asociate acestor pericole.

C.5.2. Sistemul de management al siguranței

A. Sistemul de management al siguranței la nivelul administratorului infrastructurii feroviare publice

La momentul producerii accidentului feroviar CNCF „CFR” SA, în calitate de administrator al infrastructurii feroviare avea implementat sistemul propriu de management al siguranței feroviare, în conformitate cu prevederile Directivei 2004/49/CE privind siguranța pe căile ferate comunitare, a Legii nr.55/2006 privind siguranța feroviară și a Ordinului ministrului transporturilor nr.101/2008 privind acordarea autorizației de siguranță administratorului/gestionarilor de infrastructură feroviară din România, aflându-se în posesia:

14

Montarea unor jumătăți de plăci metalice pe capetele traverselor de lemn dinspre firul exterior al curbelor, pentru a bloca deplasarea șinei de pe firul exterior al curbelor în sensul creșterii valorii ecartamentului căii, este o improvizație și în același timp este dovada faptului că structura responsabilă de executarea lucrărilor de întreținere și de reparație a infrastructurii feroviare nu dispune de resursele (materiale și umane) necesare realizării acestora.

Afirmatia este susținută și de diferența foarte mare existentă între numărul anual de trasee de lemn normale recenzate ca necorespunzătoare și numărul de trasee înlocuite. Astfel, în perioada 2013-2017, pe linia curentă Balota-Valea Albă-P.M. Șimian numărul anual de trasee de lemn normale necorespunzătoare a fost cuprins între 2938-4287 buc. trasee, iar numărul anual al traverselor de lemn normale înlocuite a fost cuprins între 366-634 buc. trasee.

Situație asemănătoare a fost constatată și în cazul analizării șinelor defecte descoperite ca urmare a verificărilor ultrasonice a acestora. Exemplificăm în acest sens anul 2017, când pe toată perioada anului Districtul 4 Balota nu a fost aprovizionat cu șină tip 49 nouă, iar la finalul anului în evidența districtului erau înregistrate ca nelocuite un număr de 34 buc. șine tip 49 cu defecte de categoria I. În conformitate cu prevederile codului de practică „Instrucția pentru determinarea defectelor șinelor și pentru verificarea șinelor în cale nr.306/1972” șinele cu defecte de categoria I trebuie înlocuite în cel mai scurt timp posibil, condiție care nu este respectată.

Lista cu reglementările (codurile de practică) care au fost avute în vedere la elaborarea Procedurii Operaționale cod PO SMS 0-4.07 „Respectarea specificațiilor tehnice, standardelor și cerințelor relevante pe întreg ciclul de viață a liniilor în procesul de întreținere” cuprinde mai multe coduri de practică prin care este reglementat modul de realizare a mentenanței infrastructurii feroviare.

Codul de practică „Instrucția 300-Întreținerea liniilor ferate, ediția în vigoare”, precizat în această listă, are o importanță deosebită, deoarece:

- stabilește modul în care se face dimensionarea unităților și a subunităților responsabile cu mentenanța feroviară;
- precizează și aspectele tehnice ce trebuie avute în vedere la verificarea și analiza stadiului de degradare a elementelor care alcătuiesc infrastructura feroviară;
- indică, în funcție de starea de degradare a infrastructurii feroviare, tipurile de lucrări de întreținere și reparații care trebuie executate pe o anumită linie pentru readucerea acesteia la valorile parametrilor normali de exploatare.

Acest cod de practică prevede perioade ciclice de executare a lucrărilor de reparație periodică a liniilor în funcție de:

- categoria liniei stabilită din punct de vedere al normei de manoperă pentru întreținerea curentă;
- tipul de șină;
- încadrarea în grupa de linie stabilită în funcție de trafic.

Pentru linia curentă Valea Albă-P.M. Șimian periodicitatea executării lucrărilor de reparație periodică este 5 ani, iar a lucrărilor de reparație capitală de 13 ani.

Ultima lucrare de refacție totală pe această linie curentă s-a executat în perioada 1995-1996, cu ocazia executării acestor lucrări pe distanța Balota-Valea Albă-P.M. Șimian.

După anul 1996 nu au mai fost executate lucrări de reparație periodică sau reparație capitală pe această linie, fapt care a avut repercusiuni în menținerea elasticității prismei de piatră spart și în degradarea accentuată a elementelor constructive ale suprastructurii căii și în final deteriorarea geometriei căii.

Conform acestui cod de practică Districtul 4 Balota are în întreținere un număr de 68,980 km convenționali de întreținere, pentru care are alocat un număr de 9 meseriași întreținere cale (muncitori) față de 60, așa cum rezultă din calculul de dimensionare făcut după „Instrucția 300-Întreținerea liniilor ferate, ediția în vigoare”.

Neexecutarea timp de 22 de ani a acestor tipuri de lucrări, coroborată cu resursele materiale și umane alocate sub nivelul cerințelor impuse de realizarea lucrărilor de întreținere curentă și

16

- Autorizației de Siguranță – Partea A cu nr. de identificare ASA09002 – prin care Autoritatea de Siguranță Feroviară Română din cadrul AFER, confirmă acceptarea sistemului de management al siguranței al gestionarului de infrastructură feroviară;
- Autorizației de Siguranță – Partea B cu nr. de identificare ASB15003 – prin care Autoritatea de Siguranță Feroviară Română din cadrul AFER, a confirmat acceptarea dispozițiilor adoptate de gestionarul de infrastructură feroviară pentru îndeplinirea cerințelor specifice necesare pentru garantarea siguranței infrastructurii feroviare, la nivelul proiectării, întreținerii și exploatarei, inclusiv unde este cazul, al întreținerii și exploatarei sistemului de control al traficului și de semnalizare.

La data producerii accidentului feroviar sistemul de management al siguranței feroviare cuprindea, în principal:

- declarația de politică în domeniul siguranței;
- manualul de management;
- obiectivele generale și cantitative ale managementului siguranței;
- procedurile operaționale elaborate/actualizate, conform Regulamentului UE nr.1169/2010.

În conformitate cu Anexa 3 a Legii nr.55/2006, la nivelul Sucursalei Regionale de Căi Ferate Craiova au fost difuzate „Obiectivele generale și cantitative ale managementului siguranței feroviare” pentru perioada 2014+2017, iar prin decizii scrise ale Directorului Sucursalei Regionale de Căi Ferate Craiova, șefii compartimentelor din cadrul acestei sucursale, au fost numiți responsabili cu Sistemul de Management al Siguranței Feroviare în cadrul structurilor proprii.

Pentru anul 2018 a fost emisă și difuzată „Politica C.N.C.F. CFR SA” în domeniul Sistemului de Management Integrat Calitate - Mediu – Siguranță Feroviară, document semnat de Directorul General al Companiei. În baza obiectivelor enumerate în această declarație, Sucursala Regională CF Craiova a emis și difuzat documentul „Evidența obiectivelor specifice” pentru anul 2018.

Întrucât, din verificările și măsurătorile efectuate pentru constatarea stării tehnice a infrastructurii feroviare au rezultat neconformități privind desășurarea lucrărilor de mentenanță, comisia de investigare a verificat dacă sistemul de management al siguranței al CNCF „CFR” SA dispune de proceduri pentru a garanta că:

- a) lucrările de întreținere și reparații sunt realizate în conformitate cu cerințele relevante;
- b) sunt identificate riscurile asociate operațiunilor feroviare, inclusiv cele care rezultă direct din activitățile profesionale, organizarea muncii sau volumul de lucru și din activitățile altor organizații și/sau persoane.

a) Îndeplinirea cerințelor relevante pentru executarea lucrărilor de întreținere și reparații

Astfel s-a constatat că, pentru a îndeplini cerința de la litera a), administratorul infrastructurii feroviare publice a întocmit și difuzat celor interesați Procedura Operațională cod PO SMS 0-4.07 „Respectarea specificațiilor tehnice, standardelor și cerințelor relevante pe întreg ciclul de viață a liniilor în procesul de întreținere”. În Anexa 2 – „Tipuri de lucrări de întreținere” a acestei proceduri operaționale este menționată, printre altele, și lucrarea: *înlocuirea traverselor de lemn*, având ca și corespondent în cadrul proceselor de evaluare a riscurilor asociate activităților feroviare codul de practică „Instrucția de norme și toleranțe pentru construcția și întreținerea căii - linii cu ecartament normal - nr.314/1989”.

Constatarea comisiei de investigare referitoare la starea tehnică în care se aflau traseele de lemn normale din zona în care s-a produs deraierea, precum și informațiile obținute în urma analizării recensământului traverselor de lemn normale necorespunzătoare întocmit de către structura responsabilă cu mentenanța infrastructurii feroviare publice din cadrul Sucursalei Regionale CF Craiova, au evidențiat că, au fost menținute în exploatare trasee de lemn a căror stare tehnică impunea înlocuirea acestora. Totodată valorile mari ale ecartamentului căii măsurate în stare statică (peste valoarea maximă admisă de prevederile art.13 din codul de practică „Instrucția de norme și toleranțe pentru construcția și întreținerea căii - linii cu ecartament normal nr.314/1989, respectiv peste 1470 mm) pe zona în care s-a produs accidentul feroviar, indică faptul că, acest parametru al geometriei căii (ecartamentul) nu mai este ținut sub control prin lucrări de mentenanță.

15

reparații în execuție manuală, au condus an de an la degradarea accentuată a infrastructurii feroviare, care au corespundență în:

- creșterea cantităților de materiale recenzate ca necorespunzătoare (în special trasee de lemn normale și șine defecte);
- menținerea în exploatare a unei infrastructuri feroviare cu elemente constructive a căror stare tehnică care tinde să devină improprie exploatarei;
- executarea lucrărilor de întreținere fără respectarea prevederilor din procedurile SMS și ale codurilor de practică;
- introducerea restricțiilor de viteză și menținerea acestora perioade îndelungate de timp (viteza de circulație pe linia curentă Balota-Valea Albă-P.M. Șimian este restricționată la 30 km/h din anul 2014).

Nerespectarea prevederilor codurilor de practică „Instrucția pentru folosirea vagoanelor de măsurat cale nr.329/1995” și „Instrucțiuni pentru diagnoza căii și a liniei de contact efectuată cu autoturorul TMC/2007”, referitoare remedierea în termenele prevăzute de acestea a defectelor geometriei căii este un indicator care ar trebui să fie sub strictă coordonare a personalului care urmărește aplicarea sistemului de management al siguranței. Neremedierea la timp a defectelor geometriei căii conduce în mod evident la pericolul de producere deraierei.

Introducerea unei restricții de viteză pe termen lung, ca justificare a imposibilității de a remedia defectele geometriei căii la termenele prevăzute de codurile de practică, nu este o soluție pentru ținerea sub control a riscului de producere a deraierei.

În exploatare, amplitudinea unui defect al geometriei căii crește indiferent de viteza de circulație a materialului rulant, astfel că, riscul de producere a unui accident feroviar nu se reduce prin restricționarea vitezei de circulație.

În interpretarea Diviziei Linii Craiova, remedierea defectelor geometriei căii înregistrate pe linia curentă Balota-Valea Albă-P.M. Șimian în urma verificării efectuată cu VMC sau cu autoturorul tip TMC nu trebuie urmărită de către aceasta, deoarece conform celor două coduri de practică amintite anterior, pentru defectele înregistrate pe liniile a căror viteză de circulație este de 30 km/h sau mai mică nu se acordă punctaj de calitate. Ca urmare a acestui fapt nu se întocmesc nici caietele cu notele conținând înregistrarea defectelor pe fiecare kilometru de linie măsurat.

Abordarea în acest mod a defectelor geometriei căii (defecte care au implicații directe în siguranța feroviară) este eronată, deoarece codurile de practică nu fac referire la neremedierea defectelor înregistrate pe linii a căror viteză de circulație este de 30 km/h sau mai mică, ci la neabordarea punctajului de calitate.

În acest caz, managerul de infrastructură, prin structurile sale cu atribuții de verificare și control a modului în care este realizată mentenanța infrastructurii feroviare publice, ar trebui să reacționeze și să dispună măsuri în consecință.

Concluzie referitoare la pct.a)

Prevederile codurilor de practică (amintite anterior) referitoare la realizarea mentenanței infrastructurii feroviare, alcătuitea căii și menținerea în valorile toleranțelor a elementelor geometriei căii pe linia curentă Balota-P.M. Șimian, implicit pe zona producerii deraierei, nu au fost respectate.

Neaprovizionarea cu materialele necesare asigurării mentenanței constituie un pericol pentru siguranța feroviară.

În accepțiunea Regulamentului UE nr.402 din 2013 acest pericol ar fi trebuit să fie identificat în mod rezonabil, fapt care nu a fost realizat de către administratorul de infrastructură.

- b) Identificarea riscurilor asociate operațiunilor feroviare, inclusiv cele care rezultă direct din activitățile profesionale, organizarea muncii sau volumul de lucru și din activitățile altor organizații și/sau persoane.

S-a mai constatat că, pentru a îndeplini cerința de la litera b), administratorul infrastructurii feroviare publice a întocmit și difuzat celor interesați procedura operațională PO SMS 0-4.12

17

„Managementul riscurilor de siguranță feroviară”. Această procedură a apărut în anul 2011 și nu a fost revizuită până la momentul producerii accidentului, deși situația impunea acest lucru.

Astfel, la capitolul 5.4.1.2. - Analiza de risc, pct. 5.4.1.2.1. - *Identificarea și clasificarea pericolelor*, comisia a constat că CNCF „CFR SA din anul 2014 nu a efectuat acțiuni de revizuire a clasificării pericolelor în scopul actualizării Registrului de evidență a pericolelor proprii CNCF CFR SA.

La pct. 5.4.1.2.2. - *Aplicarea codurilor de practică*, comisia a constat faptul că unele coduri de practică nu mai sunt relevante în contextul actualelor condiții de exploatare, în consecință nici riscurile asociate cu anumite pericole nu mai pot fi acceptabile prin aplicarea acestor coduri, fiind necesară ori luarea de măsuri suplimentare, ori actualizarea acelor coduri de practică (spre exemplu codurile de practică: „Instrucțiuni privind revizia căii și atribuțiile personalului de întreținere cu responsabilități în siguranța circulației nr. 305/1997, Instrucțiuni pentru determinarea defectelor șinelor și pentru verificarea șinelor în cale - nr.306/1972, Instrucția de întreținere a liniilor ferate nr. 300/ediția în vigoare” etc.)

Constatarea privind respectarea „Instrucției de norme și toleranțe pentru construcția și întreținerea căii - linii cu ecartament normal - nr.314/1989” referitoare la menținerea geometriei căii în limitele toleranțelor de exploatare, precum și la obligativitatea înlocuirii traveselelor de lemn necorespunzătoare, au scos în evidență abateri de la prevederile acestui cod de practică. Aceste fapt reprezintă pericole, care se manifestă prin deraierea vehicului feroviar.

În cadrul Sistemului de Management al Riscurilor al administratorului de infrastructură feroviară publică CNCF „CFR” SA acest pericol este înregistrat și descris în „Registrul de evidență a pericolelor proprii CNCF CFR SA” având codul L45, iar riscul asociat acestui pericol este clasificat ca „nedoriți”.

Măsura de siguranță pentru înțerea sub control a acestui risc, pe care CNCF „CFR” SA și-a propus-o, este respectarea prevederilor art.1, pct.14, și ale art.25, pct.4 din codul de practică „Instrucția de norme și toleranțe pentru construcția și întreținerea căii - linii cu ecartament normal - nr.314/1989”.

Responsabilitatea aplicării acestei măsuri revine, conform aceluiași Registru de evidență a pericolelor proprii, personalului cu responsabilități SC din cadrul unităților de întreținere a căii.

Faptul că aceste pericole s-au manifestat, demonstrează că măsurile propuse pentru înțerea sub control a riscului asociat acestui pericol trebuie să fie reevaluate și dispuse măsuri în consecință.

De asemenea, în temeiul aceleiași proceduri, constatările privind respectarea codului de practică „Instrucțiuni pentru determinarea defectelor șinelor și pentru verificarea șinelor în cale - nr.306/1972” referitoare la înlocuirea șinelor de cale ferată defecte la termenele stabilite prin regulamentele în vigoare, au evidențiat faptul că, acest cod de practică nu este respectat în întregime, existând situații în care, din lipsa materialelor sau din cauza deficitului de resursă umană, șinele defecte nu sunt înlocuite în termenele reglementate. Menținerea în exploatare a șinelor defecte constituie un pericol pentru siguranța feroviară.

În cadrul Sistemului de Management al Riscurilor al administratorului de infrastructură feroviară publică - CNCF „CFR” SA acest pericol este înregistrat și descris în „Registrul de evidență a pericolelor proprii CNCF CFR SA” având codul L6, iar riscul asociat acestui pericol este clasificat ca „nedoriți”.

Măsura de siguranță pentru înțerea sub control a acestui risc, pe care CNCF „CFR” SA și-a propus-o, este respectarea prevederilor pct.3.4 din codul de practică „Instrucțiuni pentru determinarea defectelor șinelor și pentru verificarea șinelor în cale - nr.306/1972”, respectiv a termenelor de înlocuire a șinelor defecte.

Comisia a mai constat că „Registrul de evidență a pericolelor proprii CNCF CFR SA” nu face nici o referire la neremedierea defectelor de gradul 3 și 4 înregistrate de VMC, sau la neremedierea defectelor înregistrate de automobilul tip TMC.

18

- Instrucția pentru fixarea termenelor și a ordinii în care trebuie efectuate reviziile căii nr.305/1997;
- Instrucția pentru determinarea defectelor șinelor și pentru verificarea șinelor în cale nr.306/1972;
- Instrucția pentru folosirea vagoanelor de măsurat calea nr.329/1995;
- Instrucțiuni pentru diagnoza căii și a liniei de contact efectuată cu automobilul TMC/2007;
- Instrucțiuni pentru restricții de viteză. Închideri de linii și scoateri de sub tensiune nr.317/2004;
- Prescripții tehnice privind măsurarea azurilor verticale și laterale a șinelor de cale ferată/1987;
- Norme de timp pentru lucrările de întreținere curentă și reparația periodică a liniilor de cale ferată normală - ediția 1990;
- Instrucțiuni pentru activitatea personalului de locomotivă în transportul feroviar nr.201 aprobat prin Ordinul MTCT nr.2229/2006;
- Legea nr.55/2006 privind siguranța feroviară;
- Regulamentul de investigare a accidentelor și a incidentelor, de dezvoltare și îmbunătățire a siguranței feroviare pe căile ferate și pe rețeaua de transport cu metroul din România, aprobat prin HG nr.117/2010;
- Regulamentul de remorcă și frânare nr.006/2005 aprobat prin Ordinul nr.1815 din 26.10.2005;
- Instrucțiuni pentru activitatea personalului de locomotivă în transportul feroviar nr.201/2006;
- Manualul de utilizare a instalațiilor de înregistrare și măsurare a vitezei la locomotive, tip IVMS, varianta cu INDUSI și DSV, elaborat de S.C. SOFTRONIC S.A. Craiova - aprilie 2002.
- Instrucțiuni privind revizia tehnică și întreținerea vagoanelor în exploatare nr. 250/2005;
- Directiva 2004/49/CE a Parlamentului European și a Consiliului privind siguranța căilor ferate comunitare și de modificare a Directivei 95/18/CE a Consiliului privind acordarea de licențe întreprinderilor feroviare și a Directivei 2001/14/CE privind repartizarea capacităților de infrastructură feroviară și perceperea de tarife pentru utilizarea infrastructurii feroviare și certificarea siguranței;
- Regulamentul (UE) nr. 1169/2010 al Comisiei Europene din 10 decembrie 2010 privind o metodă de siguranță comună pentru evaluarea conformității cu cerințele pentru obținerea autorizației de siguranță feroviară;
- Regulamentul (UE) nr. 1077/2012 al Comisiei Europene din 16 noiembrie 2012 privind o metodă de siguranță comună pentru supravegherea exercităta de autoritățile naționale de siguranță după eliberarea unui certificat de siguranță sau a unei autorizații de siguranță;
- Regulamentul (UE) nr.1078/2012 al Comisiei din 16 noiembrie 2012 privind o metodă de siguranță comună pentru monitorizarea pe care trebuie să o aplice administratorii de infrastructură după primirea unui certificat de siguranță sau a unei autorizații de siguranță precum și entitățile responsabile cu întreținerea;
- Regulamentul (UE) nr. 445/2011 al Comisiei din 10 mai 2011 privind un sistem de certificare a entităților responsabile cu întreținerea vagoanelor de marfă și de modificare a Regulamentului(UE) nr. 653/2007;
- Ordinul nr.1260/2013 privind examinarea medicală și psihologică a personalului cu responsabilități în siguranța circulației;
- Ordinul MT nr.256/29.03.2013 pentru aprobarea normelor privind serviciul continuu maxim admis pe locomotivă, efectuat de personalul care conduce și/sau deservește locomotive în sistemul feroviar din România;
- Ordinul nr. 2262/2005 privind autorizarea personalului cu responsabilități în siguranța circulației care urmează să desfășoare pe propria răspundere activități specifice transportului feroviar;
- Ordinul MTI nr.815/2010 din 12 octombrie 2010 pentru aprobarea Normelor privind implementarea și dezvoltarea sistemului de menținere a competențelor profesionale pentru personalul cu responsabilități în siguranța circulației și pentru alte categorii de personal care desfășoară activități specifice în operațiunile de transport pe căile ferate din România și pentru actualizarea Listei funcțiilor cu responsabilități în siguranța circulației, care se formează - califică, perfecționează și verifică profesional periodic la CENAFER;
- Proceduri din cadrul SMS ale CNCF „CFR” SA;

20

Comisia de investigare concluzionează că:

1. Deși la nivelul administratorului de infrastructură feroviară publică, există, conform prevederilor Regulamentului UE nr.1169/2010, „proceduri care garantează că infrastructura este gestionată și exploatată în siguranță, ținându-se cont de numărul, tipul și amploarea operatorilor care oferă servicii prin intermediul rețelei respective, inclusiv de toate interacțiunile necesare care depind de complexitatea operațiilor”, prevederile acestor proceduri nu sunt respectate în totalitate, iar consecințele în activitatea administratorului de infrastructură sunt din ce în ce mai grave.
2. Prevederile unora dintre codurile de practică referitoare la lucrări de mentenanță nu se pot aplica în integritatea lor, deoarece resursele materiale și umane avute în vedere la momentul elaborării respectivelor coduri de practică (instrucții) nu mai sunt îndeplinite.
3. Este necesară reevaluarea măsurilor de siguranță din Registrul Pericolelor Proprii, care fac trimitere la prevederile ale codurilor de practică, care din anumite cauze, ce nu se mai pot aplica.

Comisia de investigare precizează că, identificarea și analiza temeinică a factorilor care conduc la manifestarea unor pericole, urmată de dispunerea măsurilor pentru înțerea sub control a riscurilor asociate pericolelor identificate, este atribuită exclusiv al managerului, al personalului responsabil cu elaborarea procedurilor managementului siguranței (inclusiv a managementului riscurilor) și a personalului responsabil cu urmărirea modului de aplicare a managementului riscurilor.

B. Sistemul de management al siguranței la nivelul operatorului de transport SC GRUPUL FERVIAR ROMÂN SA

La momentul producerii accidentului feroviar, GRUP FERVIAR ROMÂN SA, în calitate de operator de transport feroviar, avea implementat sistemul propriu de management al siguranței feroviare, în conformitate cu prevederile Directivei 2004/49/CE privind siguranța pe căile ferate comunitare, a Legii nr.55/2006 privind siguranța feroviară și a Ordinului Ministrului Transporturilor nr.535/2007 (modificat și completat prin Ordinele MTI nr.884/2011, nr.2179/2012, nr.1502/2014 și nr.270/2016) privind acordarea certificatului de siguranță fiind în posesia următoarelor documente privind sistemul propriu de management al siguranței feroviare:

- Licență pentru efectuarea serviciilor de transport feroviar de călători nr.8/10.04.2008;
- Certificatul de siguranță - Partea A nr.RO1120160018 valabil de la data de 22.06.2016, prin care Autoritatea de Siguranță Feroviară Română, din cadrul AFER, confirmă acceptarea sistemului de management al siguranței feroviare propriu;
- Certificatul de Siguranță Partea B cu număr de identificare RO1220170105 - valabil de la data de 10.11.2017 - prin care Autoritatea de Siguranță Feroviară Română, din cadrul AFER, confirmă acceptarea dispozițiilor adoptate de GRUP FERVIAR ROMÂN SA pentru îndeplinirea cerințelor specifice necesare pentru funcționarea în siguranță pe rețeaua relevantă, în conformitate cu Directiva 2004/49/CE și cu legislația națională aplicabilă.

De asemenea, GRUP FERVIAR ROMÂN SA, în calitate de entitate responsabilă cu întreținerea vagoanelor de marfă (ER), are un sistem propriu de întreținere, deținând în acest sens următoarele documente Certificatul de Entitate Responsabilă cu întreținerea nr.RO/31/0013/0001, emis la data de 28.05.2016 de către Autoritatea de Siguranță Feroviară Română - ASFR, cu valabilitate pentru perioada 28.05.2016 - 27.05.2016, prin care se confirmă acceptarea sistemului de întreținere, în conformitate cu Directiva 2004/49/CE și Regulamentul (UE) nr.445/2011.

C.5.3. Norme și reglementări. Surse și referințe pentru investigare

La investigarea accidentului feroviar s-au luat în considerare următoarele:

norme și reglementări:

- Regulamentul de Exploatare Tehnică Feroviară nr.002 aprobat prin Ordinul MLPTL nr.1186 din 29.08.2001;
- Instrucția de norme și toleranțe pentru construcția și întreținerea căii - linii cu ecartament normal - nr.314/1989;
- Instrucția de întreținere a căii nr. 300/2003;

19

surse și referințe:

- copii ale documentelor solicitate de membrii comisiei de investigare, depuse ca anexe la dosarul de investigare;
- fotografii realizate la fața locului imediat după producerea accidentului de către membrii comisiei de investigare;
- documentele privitoare la întreținerea materialului rulant și a liniilor puse la dispoziție de responsabilii cu mentenanța acestora;
- rezultatele măsurătorilor efectuate după producerea accidentului la suprastructura căii și la materialul rulant deraiat;
- examinarea și interpretarea stării tehnice a elementelor implicate în accident: suprastructură, instalații feroviare și tren;
- măturile salariaților implicați în producerea accidentului feroviar.

C.5.4. Funcționarea instalațiilor tehnice, a infrastructurii feroviare și a materialului rulant

C.5.4.1. Date constatate cu privire la linie, după producerea deraierei și eliberarea gabariturii

Referitor la poziția materialului rulant deraiat

La data de 01.02.2018, ora 04:55 trenul de marfă nr.80592-1 aparținând operatorului de transport feroviar SC Grup Feroviar Român a fost expediat de la stația CFR Balota, la stația CFR Drobeta Turnu Severin, trecând prin H. m. Valea Albă la ora 05:10. Pe linia curentă dintre H.m. Valea Albă și stația CFR Drobeta Turnu Severin Mărfuri, în jurul orei 05:20, în cuprinsul unui traseu în curbă cu deviație dreapta, în zonă cu profil transversal rambleu și declivitate de 20,4% (pantă în sensul de mers al trenului) în zona km. 349+819, s-a produs deraierea celui de al 16-lea vagon, urmată de deraierea următoarelor 4 vagoane și apoi de ruperea aparatului de tracțiune din spate cel de al 15-lea vagon și ruperea conductei generale de aer a trenului, fapt care a condus la oprirea trenului. În aceste condiții, până la oprirea completă a trenului, cel de al 16-lea vagon a circulat în stare deraiată pe o direcție tangentă față de traiectoria curbei, a părăsit platforma căii ferate și s-a răsturnat pe taluzul terasamentului căii, antrenând în deraiere vagoanele care se aflau după acesta.

La momentul sosirii reprezentanților AGIFER la locul accidentului, poziția vagoanelor era următoarea:

- vagonul al 15-lea nu era deraiat;
- vagonul al 16-lea era răsturnat pe taluzul rambleului, la o distanță de aproximativ 7,5 m de șina corespunzătoare firului exterior al curbei;
- vagonul al 17-lea era deraiat de prima osie al celui de-al doilea boghiu în sensul de mers al trenului (roțile nr.3 și nr.4) cu roata de pe partea stângă (roata nr.3) sens mers în exteriorul liniei la circa 20 de cm de șina din stânga și cu roata din partea dreaptă (roata nr.4) între șine;
- vagonul al 18-lea era deraiat de primul boghiu în sensul de mers (roțile nr.5-nr.8) cu roțile din partea stângă în exteriorul căii la circa 10 de cm de șina din partea stângă și cu roțile din partea dreaptă între șine. La cel de cel de al doilea boghiu roțile din partea stângă nu erau deraiate (roțile nr.1 și nr.3), iar roțile din partea dreaptă (roțile nr.2 și nr.4) erau căzute între șine;



Desen nr. 4

21

- vagonul era deraiat de primul boghiu în sensul de mers al trenului (roțile 5-8) cu roțile de pe partea stângă (sens de mers) în exteriorul liniei la circa 10 de cm de șina din stânga și cu roțile din dreapta între șine și de cel de al doilea boghiu cu roțile de pe partea stângă (sens de mers) (roțile nr.1 și 3) pe șina din stânga și cu roțile din dreapta (roțile nr.2 și 4) între șine;
- vagonul nr.83537963176-5 (al 17-lea în componența trenului):
 - lateralul tamponului de pe partea stângă dinspre cel de al 16-lea vagon lovit și deformat;
 - rozeta conducătoare de la aparatul de tracțiune de pe același capăt al vagonului lovită și deformată;
- vagonul detaiat de prima osie al celui de-al doilea boghiu în sensul de mers al trenului (roțile nr.3 și 4) cu roata de pe partea stângă (nr.3) în exteriorul liniei la circa 20 de cm de șina din stânga și cu roata din dreapta între șine;
- la capătul dinspre cel de al 16-lea vagon, în sensul de mers, era rupt (secțiune cu aspect de rupere nouă 100%) și căzut între șine, aparatul de tracțiune identificat ca aparținând celui de al 15-lea vagon din componență (nr.84537850195-5);
- vagonul nr.83537951253-5 (al 16-lea în componența trenului):



Foto nr.8

- vagonul era deraiat și răsturnat pe partea stângă în sensul de mers al trenului, la circa 7,5 m de șina din stânga a liniei (foto nr.8);
- osia corespunzătoare roților nr.5-6 era sărită de la boghiu (primul boghiu în sensul de mers) și rămasă pe terasament, pe partea stângă, la circa 4,5 metri în fața celui de la 17-lea vagon;
- arcurile elicoidale de la suspensia primului boghiu în sensul de mers al trenului erau sărite și s-au găsit la locul deraierei;
- bara regulatorului de timonerie de tip SAB era deformată;
- cel de-al doilea boghiu, în sensul de mers al trenului, avea cadrul de boghiu deformat și desprins de șasiul vagonului;
- pivotul crapodinei de la acest boghiu era deformat;
- recipientul vagonului (cisterna) prezenta deformări ca urmare a răsturnării acestuia;
- vagonul prezenta scurgeri din conținut pe la supapa de siguranță a cisternei care erau recuperate;
- pe fața exterioară a roții nr.8 (roata din dreapta a primei osii în sensul de mers) a acestui vagon, la zona de racordare cu suprafața de rulare (șanțrenul exterior al roții), s-au constatat urme puternice de polizare cu refulare de material (foto nr.9 și nr.10).



Foto nr.9

Foto nr.10

➤ **Constatări privind starea boghiurilor, crapodinelor și glisierelor de la primul vagon deraiat precum și a celorlalte 4 vagoane deraiate:**

- la data de 21.03.2018, la SC REVA SIMERIA SA, a fost verificată în comisie starea tehnică a patru vagoane deraiate și a boghiurilor, crapodinelor și glisierelor demontate de la vagonul nr.83537951253-5 (primul deraiat în sensul de mers al trenului). Cu această ocazie s-au constatat următoarele:
 - la boghiurile, crapodinele și glisierile demontate de la vagonul nr. 83537951253-5 (al 16-lea în componența trenului):
 - cotele și dimensiunile geometrice ale osiilor se încadrau în limitele admise prin Instrucțiunile nr.250/2005;
 - pe fața exterioară a roții nr.8 s-au constatat urme puternice de polizare cu refulare de material spre zona de racordare cu suprafața de rulare (foto nr.11);



Foto nr.11

- la partea superioară a buzei roții nr.7, pe întreaga circumferință, s-a constatat o muchie formată din refulare de material, muchie care nu se afla în zona flancului activ al buzei roții;
- la verificarea tehnică a crapodinelor vagonului s-a constatat faptul că acestea erau corespunzătoare, iar plăcile de poliamidă erau întregi cu urme normale de lucru (foto nr.12);



Foto nr.12

- la verificarea glisierelor superioare demontate de pe șasiul vagonului s-au constatat urme de uzură semicirculară produse prin frecarea de glisierile inferioare, urme ce aveau adâncimea maximă de:
 - 4,8 mm la glisiera superioară aferentă fusurilor de osie 1-3,
 - 2,3 mm la glisiera superioară aferentă fusurilor de osie 2-4,
 - 2,1 mm la glisiera superioară aferentă fusurilor de osie 5-7,
 - 1,3 mm la glisiera superioară aferentă fusurilor de osie 6-8 (desen nr.13);
- La aceste glisiere s-au constatat urme normale de lucru frecare (aspect lucios, fără smulgeri de material), nefiind constatate urme care să indice o alunecare îngreunată între suprafețele în contact ale perechilor de glisieră (glisiera inferioară montată pe cadrul de boghiu și glisiera superioară montată pe șasiul vagonului).

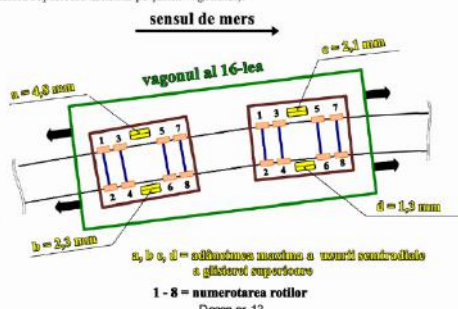

- starea crapodinelor de la ambele boghiuri era corespunzătoare, iar plăcile de poliamidă erau întregi cu urme normale de lucru;

- în celelalte 4 vagoane deraiate (de la al 17-lea la al 20-lea în componența trenului):
 - cotele și dimensiunile geometrice ale osiilor se încadrau în limitele admise prin Instrucțiunile nr.250/2005;
 - starea crapodinelor de la boghiuri era corespunzătoare, iar plăcile de poliamidă erau întregi cu urme normale de lucru;
 - jocurile însumate la pietrele de frecare ale boghiurilor se încadrau în limitele admise prin Instrucțiunile nr.250/2005 în cazul vagoanelor dotate cu pietre de frecare (vagoanele situate în pozițiile 17, 18 și 19 în componența trenului);
 - glisierile elastice de la boghiurile celui de al 20-lea vagon erau în stare corespunzătoare

a) **Constatări privind locomotiva EC 143 ce a remorcat trenul de marfă nr.80592-1**

- La verificările efectuate la locomotiva EC 143, după producerea accidentului feroviar, s-au constatat următoarele:
 - robinetul mecanicului tip KD2 din postul de conducere era în poziție de „fânăre rapidă”;
 - compresoarele de aer funcționau normal;
 - manometrele de aer erau în stare bună cu verificarea metrologică în termen de valabilitate;
 - etanșeitatea instalației de frână pneumatică era corespunzătoare;
 - instalația de control automat al vitezei tip INDUSI sigilată, în stare de bună de funcționare;
 - instalația de siguranță și vigență DSV sigilată, în stare de bună de funcționare;
 - instalația de vitezele tip IVMS, în funcție și sigilată;
 - instalația radiotelefon în funcție, în stare normală de exploatare.

C.5.4.3. Date constatate cu privire la circulația trenului

- **Constatări efectuate în urma analizării datelor furnizate de instalația IVMS în funcție:**
- Din analiza diagramei instalației IVMS a locomotivei EC 143, pentru intervalul de remorcare al trenului de marfă nr.80592-1 cuprins între stația Balota, și locul opririi acestuia, în linie curată Balota – Valca Albă, au rezultat următoarele:
 - trenul a sosit în stația CFR Balota la ora 04.06'.27" unde staționează până la ora 04.57'.52";
 - trenul a plecat din stația CFR Balota la ora 04.57'.52", a atins o viteză de 25 km/h pe o distanță de 649 metri, până la ora 05.02'.38", după care trenul a circulat cu viteze cuprinse între 19-30 km/h pe o distanță totală de 3304 metri, până la ora 05.10'.26";
 - de la ora 05.10'.26" viteza a crescut liniar de la 23 km/h la 27 km/h pe o distanță de 177 metri, până la ora 05.11'.58", oră la care viteza a scăzut brusc de la 27 km/h la "0" km/h pe o distanță de 29 metri, până la ora 05.14'.13".



Foto nr.13 - Diagrama IVMS cu vitezele trenului înainte de producerea accidentului

constructivă neomologată). Chiar și în această variantă constructivă respectivele prinderi care nu își puteau face rolul deoarece piulițele nu erau strănse - foto nr.14 Aceste neconformități permit pe de o parte deplasarea în lung a șinelor, fapt care în anumite condiții poate determina forfecarea șuruburilor orizontale de la joante, iar pe de altă parte stabilizarea șinei în raport cu momentul de răsturnare dat de componenta orizontală a forțelor ce se manifestă în punctul de contact roată-șină, poate deveni critică și poate avea implicații în siguranța feroviară.



foto nr.14

- 2) Clemele elastice tip SKL care nu își mai puteau face rolul, deoarece erau rupte - foto nr.15;



foto nr.15

- 3) Traversi de lemn normale necorespunzătoare, care pe zona de rezemare a plăcilor metalice nu permiteau fixarea plăcilor metalice prin strângerea tirfoanelor. Ecartamentul atinge valoare de 1472 mm (+37 mm peste valoarea de 1435 mm), depășind valoarea maximă admisă de codul de practică „Instrucția de norme și toleranțe pentru construcții și întreținerea căii - linii cu ecartament normal nr.314/1989”, respectiv 1470 mm) – foto nr.16;

42

- valoarea rostului de dilatație era foarte mare, fapt pentru care, în rostul creat a fost introdus un cupon mic de șină de lungime abnormă. Dimensiunile rosturilor de dilatație create prin introducerea acestui cupon nu se încadrau în valorile prevăzute de *Instrucția de norme și toleranțe pentru construcții și întreținerea căii - linii cu ecartament normal - nr.314/1989*,
- folosirea unui cupon de șină de lungime abnormă și realizarea unor rosturi neinstrucționale a condus la imposibilitatea fixării unui capăt de șină prin eclisare, poziția celui de al 4-lea șurub orizontal ajungând în dreptul unuia dintre rosturile de dilatație;
- placa metalică pe care reazemă cele două capete de șină este o placă dublă (placă pod) ce se folosește pentru un ansamblu joantă la care traversile aflate de o parte și de cealaltă a rostului de dilatație, sunt poziționate astfel încât aceasta să poată fi fixată prin strângerea celor 8 tirfoane și totodată să permită și fixarea tălpilor celor două capete de șină. Aceste condiții nu sunt realizate eclisa este fixată în 3 șuruburi orizontale, capătul unei șine fiind liber a se deplasa.

cazul 2 (foto nr.19)



foto nr.19

- aspectele referitoare la poziționarea traverselor față de rostul de dilatație sunt asemănătoare situației prezentate anterior.
- în partea dreaptă a imaginii - în rostul creat a fost introdus un cupon de șină, dar care nu este fixat prin introducerea și strângerea unui șurub orizontal. Capătul unei șine, alăturat acestui cupon, nu este fixat prin intermediul unui șurub orizontal, fixarea ecliselor făcându-se numai la un capăt de șină prin fixarea celor două șuruburi orizontale. Înălțimea cuponului de șină este mai mică decât a celor două capete de șine, fapt care a condus la crearea unui prag vertical.
- în partea stângă a imaginii - eclisa este fixată de cele două capete de șine prin 3 șuruburi orizontale, iar poziția plăcii metalice duble nu permite fixarea tălpilor a unuia dintre capetele șinei.

44



foto nr.16

- 4) Traversi normale de lemn cu crăpături, și putrezici pe zona capetelor. Ecartamentul are valoarea de 1474 mm (+39 mm peste valoarea de 1435 mm), depășind cu 4 mm valoarea maximă admisă de 1470 mm – foto nr.17;



foto nr.17

- 5) joante care nu erau alcătuite instrucțional deoarece: cazul 1 (foto nr.18)

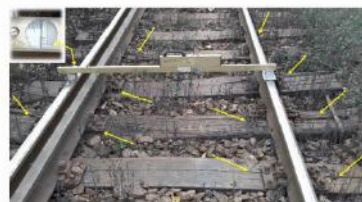

foto nr.18

- traversile nu erau pozate corespunzător în raport cu rostul de dilatație;

43

cazul 3 (foto nr.20)



foto nr.20

- în partea stângă poziționarea traverselor și a plăcii metalice duble împiedică montarea unui clește tip K pentru fixarea corespunzătoare a tălpilor unui capăt de șină;
- rostul de dilatație din partea stângă a imaginii are valoarea de aproximativ 100 mm. În acest rost de dilatație. Sub acest rost de dilatație de află un chituc de lemn;
- joanta din partea stângă a imaginii are eclisele fixate numai prin două șuruburi orizontale, ambele pe același capăt de șină celălalt capăt de șină nefiind fixat prin nici un șurub orizontal (datorită valorii mari a rostului de dilatație una din găurile eclisei se află în zona rostului de dilatație);
- în partea dreaptă nu există element de fixare pe placa metalică a tălpilor șinei dinspre contrășină;
- capetele traverselor peste care reazemă plăcile metalice sunt putrede, motiv pentru care strângerea tirfoanelor pentru împiedicarea deplasării plăcilor nu era posibilă. Ca urmare, sub acțiunea forțelor dinamice transmise suprastructurii căii de roțile materialului rulant deplasarea celor două fire de șină împreună cu plăcile metalice în sensul creșterii valorii ecartamentului clii este iminentă. Astfel, valoarea măsurată în regim static a ecartamentului depășește 1475 mm (+40 mm peste valoarea de 1435 mm este limita maximă până la care se pot face măsurători cu tiparul de măsurat calea).

- 6) Traversi de lemn normale care erau putrede în zona de rezemare a plăcilor metalice. Pe umărul superior al eclisei de la contrășina de lângă firul interior al curbei era o urmă de rulare a roților materialului rulant.

45



detaliul A

detaliul B

foto nr.21

C.8. Cauzele accidentului

C.8.1. Cauza directă, factori care au contribuit

Cauza directă a producerii accidentului feroviar o constituie căderea între firele căii în cuprinsul unei zone de traseu în curbă cu deviație dreapta în sensul de mers al trenului, a roții din partea dreaptă (roata nr.8) a osiei conducătoare de la vagonul nr. 83537951253-5, al 16-lea din compunerea trenului de marfă nr.80592-1. Acest lucru s-a produs în condițiile în care, alcătuirea suprastructurii căii era necorespunzătoare, permițând deplasarea pe direcție radială a ansamblului șină - placă metalică pe traseele de lemn, având ca efect creșterea valorii ecartamentului căii peste limitele toleranțelor admise în exploatare.

Factorii care au contribuit la producerea accidentului:

- menținerea în exploatare, în zona producerii deraierei (zona km 349+819), a unor trasee normale de lemn a căror stare tehnică impunea înlocuirea acestora;
- neasigurarea traseelor normale de lemn, necesare realizării mentenanței infrastructurii feroviare, la nivelul secției de întreținere a căii, pentru realizarea circulației trenurilor în depline condiții de siguranță.

C.7.2. Cauze subiacente

- Nerespectarea prevederilor art.14 din *Instrucția de norme și toleranțe pentru construcția și întreținerea căii - linii cu ecartament normal - nr.314/1989*, referitoare la toleranțele admise pentru ecartamentul prescris al căii.
- Nerespectarea prevederilor din *Instrucția pentru folosirea vagoanelor de măsurat ca@ea nr.329/1996* referitoare la:
 - art.6.5 - întocmirea caietelor care conțin notele cu defectele înregistrate în urma măsurării liniei inclusiv pentru liniile a căror viteză de circulație de 30 km/h sau mai mică.
 - art.6.7 - programarea remedierii defectelor înregistrate de vagonul de măsurat calea;

46

Neluarea în considerare a acestei atenționări va avea ca efect creșterea numărului de accidente pe rețeaua feroviară, efect care deja a început să se manifeste.

Prezentul Raport de Investigație se va transmite Autorității de Siguranță Feroviară Română, administratorului de infrastructură feroviară publică CNCF „CFR” SA, operatorului de transport feroviar de marfă SC Grup Feroviar Român SA.

48

- respectarea termenelor de remediere a defectelor.

C.7.3. Cauze primare

1. Neaplicarea tuturor prevederilor procedurii operaționale cod PO SMS 0-4-07 „Respectarea specificațiilor tehnice, standardelor și cerințelor relevante pe întreg ciclul de viață a liniilor în procesul de întreținere”, parte a sistemului de management al siguranței administratorului de infrastructură feroviară publică CNCF „CFR” SA, referitoare la executarea lucrărilor de întreținere și reparații periodice a liniilor de cale ferată.
2. Neînregistrarea ca pericol a defectelor geometriei căii identificate în urma verificării geometriei căii cu automotorul tip TMC.
3. Neînregistrarea ca pericole a defectelor de gradul 3 și de gradul 4 identificate în urma verificării geometriei căii cu vagonul de măsurat calea, inclusiv pentru zonele cu restricții de viteză.

D. RECOMANDĂRI DE SIGURANȚĂ

În cazul accidentului feroviar produs la data de 10.02.2018, în circulația trenului de marfă nr.80592-1 produs prin deraierea celui de al 16-lea vagon și antrenarea în deraiere a următoarelor 4 vagoane, s-a constatat că, deraierea a fost cauzată de starea necorespunzătoare a unor elemente componente ale suprastructurii feroviare, cu afectarea geometriei căii.

Menținerea în exploatare a unei linii cu multe elemente componente defecte, din cauza:

- neasigurării resurselor materiale și umane corespunzător cerințelor determinate de condițiile tehnice pe care infrastructura feroviară trebuie să le îndeplinească pentru ca circulația feroviară să se efectueze în condiții normale de siguranță;
- amânării pe termen lung a executării lucrărilor de întreținere, reparație periodică/refacție a căii;
- stabilirii măsurilor de ținare sub control a riscurilor de producere a accidentelor/incidentelor feroviare, prin impunerea respectării prevederilor codurilor de practică, dar fără asigurarea resurselor care să facă posibilă respectarea acestora, constituie puncte slabe ale managementului, pentru soluționarea cărora se impune implicarea managerului de infrastructură feroviară publică.

În procesul de identificare a pericolelor și de evaluare a riscurilor asociate a fost constatat faptul, că în Registrul de Evidență al Pericolelor Proprii, neremedierea defectelor geometriei căii de gradul 3 și de gradul 4 înregistrate în urma verificării liniilor cu vagonul de măsurat calea, nu este înregistrată ca pericol. De asemenea, în același registru, neremedierea defectelor geometriei căii identificate în urma verificării liniei cu automotorul tip TMC, nu este înregistrată ca pericol.

Având în vedere neconformitățile privind: starea tehnică a infrastructurii feroviare în zona producerii accidentului, dar și cele prezentate la cap. C.6.4. „Deficiențe și lacune constatate în cursul investigației, dar fără relevanță pentru concluziile privitoare la cauzele producerii deraierei”, precum și punctele slabe, identificate în sistemul de management al siguranței, Agenția de Investigație Feroviară Română-AGIFER adresează Autorității de Siguranță Feroviară-ASFR următoarea

Recomandare de siguranță:

Analizarea prin acțiuni de supraveghere a modului în care CNCF„CFR” SA, în calitate de administrator al infrastructurii feroviare publice, asigură condițiile pentru ca măsurile de siguranță pe care acesta și le-a propus pentru ținerea sub control a pericolelor și riscurilor asociate, în legătură cu realizarea mentenanței infrastructurii feroviare publice, să fie aplicabile.

Totodată Agenția de Investigație Feroviară Română-AGIFER atenționează administratorul de infrastructură publică, că trebuie să efectueze, într-un timp cât mai scurt, reevaluarea măsurilor de siguranță pe care aceasta și le-a propus în „Registrul de Evidență a Pericolelor Proprii CNCF CFR SA” în legătură cu mentenanța infrastructurii feroviare, astfel încât acestea să poată fi aplicabile în integritatea lor.

47

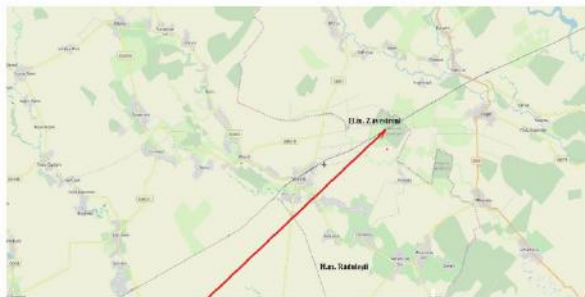

Fotografia nr.1. Locul producerii incidentului;

În urma verificărilor efectuate, pe teren s-au depistat, 3 bobine de joantă duble tip Tehnoton afectate pe distanța HM Zăvestreni-stația CF Videle.



Fotografia nr.2. Bobina de joantă afectată;

Nu au fost înregistrate victime sau răniți ca urmare a producerii acestui incident.

În urma avizării producerii acestui incident feroviar, efectuată conform prevederilor reglementărilor specifice, la fața locului s-a deplasat personal din cadrul Agenției de Investigare Feroviară Română (AGIFER), Autorității de Siguranță Feroviară Română (ASFR), Sucursalei Regionale București, operatorului de transport feroviar SNTFM „CFR Marfă” SA.

5

Imediat după producerea incidentului feroviar, declanșarea planului de intervenție pentru înlăturarea pagubelor și restabilirea circulației trenurilor s-a realizat prin circuitul informațiilor precizat în Regulamentul de investigație, în urma cărora s-au prezentat reprezentanții ai Agenției de Investigare Feroviară Română (AGIFER), Autorității de Siguranță Feroviară Română (ASFR), Sucursalei Regionale CF București și ai operatorului de transport feroviar SNTFM „CFR Marfă” SA.

C.3. Urmările incidentului

C.3.1. Pierderi de vieți omenești și răniți

În urma acestui incident feroviar nu au fost victime sau persoane rănite.

C.3.2. Pagube materiale

În urma acestui eveniment feroviar sau constatată următoarele avarii la instalațiile SCB astfel:

- bobină de joantă dublă tip Tehnoton situată pe fir I HM Zăvestreni- stația CF Videle comună pentru circuitul de cale I AD și II AD fir I cap releu;
- bobină de joantă dublă tip Tehnoton aferentă circuitului de cale 026/20 din stația CF Videle;
- bobină de joantă dublă tip Tehnoton aferentă circuitului de cale 022/024 din stația CF Videle;

Conform devizelor întocmite de deținătorii mijloacelor fixe, implicați în producerea incidentului, valoarea estimativă a pagubelor produse în urma acestui incident fiind de **6461,72 lei**.

C.3.3. Consecințele incidentului în traficul feroviar

În urma producerii acestui incident nu au existat întârzieri de trenuri.

C.3.4. Consecințele incidentului asupra mediului

În urma producerii acestui incident feroviar nu au fost urmări asupra mediului.

C.4. Circumstanțe externe

La data de 24.07.2018, în jurul orei 05:00, vizibilitatea indicațiilor semnalelor luminoase se încadra în prevederile reglementărilor specifice în vigoare.

C.5. Desfășurarea investigației

C.5.1. Rezumatul mărturiilor personalului implicat

Din mărturiile personalului aparținând Companiei Naționale de Căi Ferate „CFR” SA au rezultat următoarele aspecte relevante:

La data de 23/24.07.2018, personalul de mișcare aparținând HM Zăvestreni, după trecerea trenului de marfă nr.71712-1 și defilarea acestuia, la reventra în biroul de mișcare a observat și înscris în Registrul de Revizii, Linii și Instalații de Siguranța Circulației, faptul că începând cu ora 04.25, pe aparatul de comandă secțiunea I AD, aferentă firului I de circulație prezintă ocupat pe teren.

Din mărturiile personalului aparținând operatorului de transport feroviar de marfă SNTFM „CFR Marfă” SA au rezultat următoarele aspecte relevante:

La data de 21.07.2018, la supravegherea prin defilare a trenului de marfă, la ieșirea de la linia ferată industrială SC Azomureș SA și efectuarea reviziei tehnice la compunerea și a probei de frână în stația CF Târgu Mureș, nu au fost constatate piese lipsă sau neasigurate, la vagoanele din compunerea trenului de marfă nr.71712-1.

La data de 21/22.07.2018 la supravegherea prin defilare a trenului de marfă, la efectuarea reviziei tehnice în tranzit și a probei de frână în stația CF Brașov Triaj, nu au fost constatate piese lipsă sau neasigurate la vagoanele din compunerea trenului de marfă nr.71712-1.

La data de 23/24.07.2018 la supravegherea prin defilare a trenului de marfă, efectuarea reviziei tehnice în tranzit și a probei de frână în stația CF Chitila, nu au fost constatate piese lipsă sau neasigurate, la vagoanele din compunerea trenului de marfă nr.71712-1.

7

C.2.Circumstanțele incidentului

C.2.1. Partile implicate

Infrastructura și suprastructura căii ferate unde a avut loc incidentul feroviar sunt în administrarea Companiei Naționale de Căi Ferate „CFR” S.A. - Sucursala Regională CF București.

Locomotiva de remorcare EA 851 este proprietatea SNTFM „CFR Marfă” SA, iar vagoanele din compunerea trenului de marfă nr.71712-1 sunt proprietatea S.C. ERMEWA S.A. închiriate de SNTFM „CFR Marfă” SA.

Instalația de comunicații feroviare de pe locomotiva de remorcare este proprietate a operatorului de transport feroviar SNTFM „CFR Marfă” SA și este întreținută de către agenți economici autorizați ca furnizori feroviar.

Personalul care conducea și deservea locomotiva de remorcare și care a asigurat revizia tehnică a vagoanelor din compunerea trenului era salariat al operatorului de transport feroviar SNTFM „CFR Marfă” SA.

C.2.2. Compunerea și echipamentele trenului

Trenul de marfă nr.71712-1, a fost format și expedit din stația CF Târgu Mureș și avea următoarea compunere: 28 vagoane, având o lungime de 546 m, 112 oști, tonaj 1318 tone, tonaj frânt automat real/necesar 912/1288, tonaj frânt de mână real/necesar 259/206.

În stația CF Brașov Triaj trenul de marfă nr.71712-1 a fost prevăzut cu detașare a 8 vagoane, fiind expedit din stația CF Brașov Triaj în următoarea compunere: 20 vagoane = atașare la siguranță locomotiva DA 877-0, total 21 vehicule feroviare, având o lungime de 464 m, 86 oști, tonaj 1472 tone, tonaj frânt automat real/necesar 1144/258, tonaj frânt de mână real/necesar 736/147.

C.2.3. Descrierea echipamentelor feroviare implicate la locul producerii incidentului

C.2.3.1. Instalații

Circulația între HM Zăvestreni și HM Rădulești se face pe baza de cale liberă.

În urma verificărilor efectuate nu s-au constatat nereguli în funcționarea acestor instalații.

C.2.3.2.Vagoane

Caracteristicile tehnice ale vagonului nr.33872753623-1, implicat în incident:

- serie vagon	-Habil;
- tipul frânei automate	-Ch-GPA;
- tipul boghiurilor	-Y25CS;
- tipul roților	-monobloc;
- lungimea totală	-20,480 m;
- tara	-26,750 kg;
- capacitatea de încărcare	-53,2 tone;
- suprafața podelei vagonului	-48 m ² ;
- data efectuării ultimei reparații planificate	-REV 18.02.2015 (6) 963;

C.2.3.3.Locomotive

Trenul de marfă nr.71712-1, a fost remorcat de locomotiva EA 851. Locomotiva și personalul care a asigurat conducerea și deservirea acesteia au aparținut operatorului de transport feroviar SNTFM „CFR Marfă” SA.

C.2.4. Mijloace de comunicare

Comunicarea între mecanicii de locomotivă și impiegiții de mișcare, a fost asigurată prin instalații radio-telefon.

C.2.5. Declanșarea planului de urgență feroviar

La data de 23/24.07.2018, în HM Rădulești, revizorul de vagoane s-a prezentat pentru efectuarea reviziei tehnice la compunere, proba de frână completă și atașarea unui vagon la trenul de marfă nr.71712-1. După atașarea vagonului la trenul de marfă, la efectuarea probei complete a constatat la vagonul nr.33872753623-1 având o axa triunghiulară depinsă din levierul atârnător, căzută din partea stângă sens mers între firele căii, deformată, un port sabot cu saboți lipsă, levier atârnător lipsă, bulon asigurare levier atârnător lipsă, etrier de siguranță lipsă. A avizat impiegiatul de mișcare din H.M. Rădulești prin înscrisura în Registrul Unificat de Căi Libere Mișcare și Comenzi. După avizare a aflat faptul că axa triunghiulară a vagonului a lovit câteva bobine de joantă din parcursul trenului.

C.5.2. Sistemul de management al siguranței

La momentul producerii incidentului feroviar, CNCF „CFR” SA, în calitate de administrator al infrastructurii feroviare publice avea implementat sistemul propriu de management al siguranței feroviare, în conformitate cu prevederile Directivei 2004/49/CE privind siguranța pe căile ferate comunitare, a Legii nr.55/2006 privind siguranța feroviară și a Ordinului Ministrului Transporturilor nr.101/2008 privind acordarea autorizației de siguranță administratorului/gestionarilor de infrastructură feroviară din România, aflându-se în posesia:

- Autorizației de Siguranță – Partea A cu număr de identificare ASA09002 – prin care Autoritatea de Siguranță Feroviară Română confirmă acceptarea sistemului de management al siguranței al gestionarului de infrastructură feroviară;
- Autorizației de Siguranță – Partea B cu număr de identificare ASB15003 – prin care Autoritatea de Siguranță Feroviară Română a confirmat acceptarea dispozițiilor adoptate de gestionarul de infrastructură feroviară pentru îndeplinirea cerințelor specifice necesare pentru garantarea siguranței infrastructurii feroviare, la nivelul proiectării, întreținerii și exploatării, inclusiv unde este cazul, al întreținerii și exploatării sistemului de control al traficului și de semnalizare.

La momentul producerii accidentului feroviar SNTFM „CFR Marfă” SA, în calitate de operator de transport feroviar de marfă avea implementat sistemul propriu de management al siguranței feroviare, în conformitate cu prevederile Directivei 2004/49/CE privind siguranța pe căile ferate comunitare, a Legii nr.55/2006 privind siguranța feroviară și a Ordinului ministrului transporturilor nr.535/2007 (modificat prin Ordinul MTI nr.884/2011 și completat prin Ordinul MTI nr.2179/2012) privind acordarea certificatului de siguranță în vederea efectuării serviciilor de transport feroviar pe căile ferate din România și deținea:

- Certificatul de siguranță - Partea A, cu număr de identificare RO 1120150019 prin care Autoritatea de Siguranță Feroviară Română certifică acceptarea sistemului de management al siguranței al operatorului de transport feroviar în conformitate cu legislația națională;
- Certificatul de siguranță - Partea B, cu număr de identificare RO 1220150100 prin care Autoritatea de Siguranță Feroviară Română certifică acceptarea dispozițiilor adoptate de întreprinderea feroviară pentru a îndeplini cerințele specifice necesare pentru funcționarea în siguranță pe rețeaua relevantă în conformitate cu legislația națională.

În cadrul SMI – FISA DE EVALUARE A RISCURILOR SMS F 431 - SMS -1 **Revizia Tehnică la Compunerea a trenurilor este precizat pericolul activitatea de neefectuare și neasigurate a lucrărilor și verificărilor obligatorii, în cadrul reviziei tehnice la compunere căruia îi este atribuit riscul de accidente- incidente feroviare.**

C.5.3. Norme și reglementări. Surse și referințe pentru investigație.

Norme și reglementări

- Regulamentul pentru circulația trenurilor și manevra vehiculelor feroviare nr.005, aprobat prin ordinul ministrului transporturilor, construcțiilor și turismului nr.1816 din 26.10.2005;

8

- Instrucțiuni privind revizia tehnică și întreținerea vagoanelor în exploatare nr.250 aprobată prin ordinul ministrului transporturilor, construcțiilor și turismului nr.1817 din 26.10.2005;
 - Instrucțiunilor pentru predarea-primirea vagoanelor și modul de recuperare a lipsurilor și degradărilor constatate la acestea nr.271 aprobată prin ordinul MLPTL nr.185 din 11.11.2002;
- Surse și referințe pentru investigație*
- copii ale documentelor depuse ca anexe la dosarul de investigație;
 - fotografii realizate imediat după producerea incidentului de către membrii comisiei de investigație;
 - rezultatele și constatările efectuate imediat după producerea incidentului feroviar la vagon;
 - examinarea și interpretarea stării tehnice a elementelor implicate în incident: infrastructură, instalații feroviare și tren;
 - chestionarea salariaților implicați în producerea incidentului feroviar.

C.5.4. Funcționarea instalațiilor tehnice, infrastructurii și a materialului rulant.

C.5.4.1. Date constatate la funcționarea materialului rulant și a instalațiilor tehnice de acestuia.

Constatări la vagonul nr.33872753623-1, implicat în incident, efectuate după producerea evenimentului la secția IRV Ghighiu la data de 03.08.2018:

- ultima verificare periodică a fost efectuată la data de 18.02.2015, la operatorul economic identificat prin acronimul 963;

- roata nr.8:
 - etrier siguranță, față sens mers lipsă, rupt vechi 100% din ambele prinderi;
 - etrier siguranță, spate sens de mers, corespunzător;
 - plăcuță manganosă desprinsă din sudură și căzută;
 - urme de lucru anormale pe spira superioară a arcului de sarcină;
 - amortizor Lenoir ineficace;
 - lovituri pe traversa frontală a boghiului în dreptul șuruburilor de prindere a etrierului; ușoare afectări ale vopselei pe șasiu în zona corespunzătoare;
 - urme de tasare și refluxare de material la exteriorul suprafeței de rulare, în partea opusă buzei roții, pe circa ¼ din circumferință;
 - cavități cu o adâncime de circa 1 mm pe întreaga suprafață de rulare.
- roata nr.7:
 - etrier siguranță, față sens mers, rupt 60% vechi din zona șurubului de prindere de pe lonjeronul boghiului;
 - levier atârnat torsiionat, prins în bulonul superior cu urme recente de lucru;
 - etrier siguranță, spate sens de mers, rupt 100% vechi, din zona șurubului de prindere de pe lonjeronul boghiului, cu urme de frecare pe corpul osiei;
 - urme de frecare 100% vechi pe tabla parascântei deasupra roții;
 - urme de lovituri ușoare pe primele două spire superioare ale arcului de țară din față;
 - cavități cu o adâncime de circa 1 mm pe întreaga suprafață de rulare.
- roata nr.6:
 - ambii etrieri de siguranță corespunzători;
 - urme de tasare și refluxare de material la exteriorul suprafeței de rulare, în partea opusă buzei roții, pe circa ¼ din circumferință.
- roata nr.5:

- etrier siguranță, spate sens de mers, rupt 100% vechi, din zona șurubului de prindere de pe lonjeronul boghiului;
- etrier siguranță față sens de mers, corespunzător;
- la boghiul cu roțile 1×4 toți etrierii de siguranță în stare corespunzătoare;
- la partea dreaptă sens mers (roata nr.7), urme de frecare la partea superioară pe: tija și cutia aparatului de ciocnire, dispozitivul de înzătorare a ușii și scara de colț (aceste urme fiind acoperite cu ulei ars);

La verificarea axei triunghiulare aferentă părții din față a osiei cu roțile 7-8, verificare efectuată cu axa demontată de pe vagon, au fost constatate următoarele:

- capătul aferent roții nr.8 prezintă urme de polizare ca urmare a loviturilor și frecării de terasamentul căii;
- cuiul spintecat retezat din ambele părți la nivelul capului axei triunghiulare;
- portasabotul aferent roții nr.8 cu urme de lovire și frecare la partea inferioară pe toate părțile, la partea inferioară a portasabotului, cuiul spintecat al penei de asigurare a sabotului de frână deformat; montat pe acest portasabot, levierul atârnat prin intermediul unui bulon asigurat cu un cui spintecat, la partea corespunzătoare a portasabotului, partea de sus a levierului atârnat prezintă urme noi de lucru fără bulonul de prindere; din pana de asigurare a sabotului de frână la partea superioară s-a găsit 1/3 din aceasta (partea cu ochi), șabla de asigurare a portasabotului pe axa triunghiulară deformată și ruptă;
- sistemul de prindere al axei triunghiulare cu levierul vertical ale timoneriei de frână torsiionat, producându-se fisurarea acestuia, dotat cu bulon, șabla și cui spintecat;
- capătul aferent roții nr.7 este corespunzător, fără deformări, portasabotul aferent echipat complet (2 saboți de frână cu sistemul aferent de asigurare al acestora), fiind demontat de pe axa triunghiulară.

Constatări efectuate la piesele și subsansamblele căzute de la vagonul nr.33872753623-1. implicat în incident, găsite pe teren la momentul producerii incidentului:

- vagonul era al 16-lea de la siguranță în componența trenului de marfă nr.71712-1, având frâna automată în poziție izolată;
- axa triunghiulară, prima în sens de mers de la boghiul cu roțile 5-8, demontată și așezată pe platforma vagonului vecin (al 8-lea de la semnal) demontată de către revizorul tehnic de vagoane care efectua revizia tehnică în HM Rădulești ;
- portasabot, saboții de frână, levier atârnat al roții nr.8, lipsiți;
- etrier roata nr.8 lipsă;
- etrier siguranță roata nr.7, rupt la partea superioară;
- cavități pe suprafața de rulare nr.8;

Constatări efectuate la locomotiva EA 851 care a remorcat trenul de marfă nr.71712-1:

- locomotiva are vitezometru tip IVMS;
- trenul a circulat cu viteze cuprinse între 23-60 km/h între stația Chajna și HM Rădulești;

C.5.5. Interfața om-mașină-organizație.

C.5.5.1. Timp de lucru aplicat personalului implicat.

Personalul de locomotivă care a condus și deservit locomotiva EA 851, ce a remorcat trenul de marfă nr.71712-1 din data de 24.07.2018, nu a depășit durata maximă admisă a serviciului, încadrându-se în limita admisă de prevederile Ordinului MTI nr.256 din 29 martie 2013.

C.5.5.2. Circumstanțe medicale și personale

Personalul aparținând operatorului de transport feroviar de marfă SNTFM „CFR Marfă” SA care a efectuat revizia tehnică la vagonul nr.338727536231, a condus și deservit locomotiva EA 851, deținea avizele medico-psihologice și era autorizat pentru exercitarea funcției conform reglementărilor în vigoare.

C.6. Analiză și Concluzii.

C.6.1. Concluzii privind starea tehnică a vagoanelor din componența trenului.

În figura nr.3, este prezentată schematic axa triunghiulară, care s-a desprins din zona de conexiune A1, de la vagonul nr.338727536231, cu indicarea zonelor de conexiune ale acesteia.

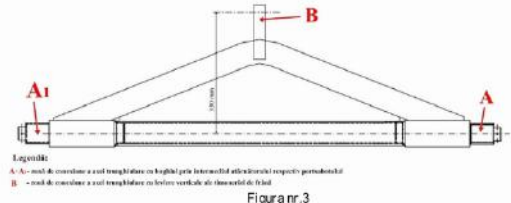

După cum se poate observa pentru cu o porțiune din axa triunghiulară să ajungă la nivelul traverselor, aceasta a trebuit să se desprindă din articulația existentă în zona de conexiune A1, la partea superioară, articulația cadru boghiu – levier atârnat. Datorită desprinderii din conexiunea A1 la partea superioară a articulației cadru boghiu – levier atârnat, axa triunghiulară s-a îndoit datorită greutateii, din articulația existentă în zona B și articulația existentă în zona A. Acest lucru a condus la căderea într-o parte a axei triunghiulare, conexiunea A1, între firele căii, axa triunghiulară rămânând sprijinită numai în conexiunile A și B. Acest lucru a determinat lovirea bobinelor de joantă aflate între firele căii.

Conexiunea cadru boghiului cu axa triunghiulară realizându-se cu ajutorul a trei articulații prezentate în fotografia nr.4, respectiv: cadru boghiu – levier atârnat, levier atârnat – port sabot – axă triunghiulară.

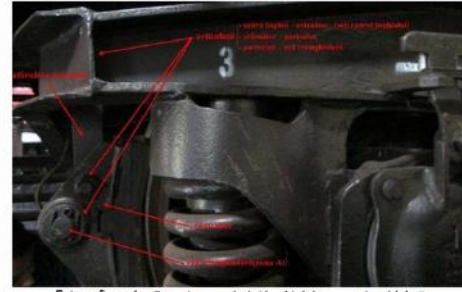

Fotografia nr.4 - Conexiunea cadru boghiului cu axa triunghiulară

Din analiza constatrilor efectuate la locul producerii incidentului, a constatrilor efectuate ulterior la vagonul nr.338727536231 și la piesele căzute de la acesta, comisia de investigație a concluzionat faptul că, a avut loc desprinderea axei triunghiulare din articulația cadru boghiu – levier atârnat, aflată în partea stângă sens de mers, urmata de deformarea articulației din zonele de conexiune B și A, acestea producându-se în condițiile de circulație a acestui vagon cu etrierul de siguranță lipsă aferent roții nr.8.

Această concluzie este bazată pe următoarele constatări:

- în fotografia nr.3, la levierul atârnat al port sabotului, căzut de la vagon, s-a constatat faptul că, în zona de lucru a bulonului de articulație cu cadru boghiului, zonă greu vizibilă, la interiorul bușei, existau urme recente de lucru (lucru metalic) ;



Fotografia nr.5-Conexiunea A1 -Levier atârnat

-după cum se poate observa în fotografiile nr.6 și nr.7, la articulația existentă în zona de conexiune „B” sunt urme proaspete de frecare (lucru metalic) produse de frecare bulonului de articulație dintre axa triunghiulară și levierul vertical. Această constatare coroborată cu faptul că,

bulonul de fixare al acestei articulații a fost identificat montat corespunzător, susțin concluzia că această articulație a fost funcțională până la sosirea trenului de marfă nr.71712-1 în HM Rădulești.



Fotografia nr.6 Conexiunea B - Levier vertical



Fotografia nr.7 Conexiunea B - axa triunghiulară

-după cum se poate observa în fotografiile nr.8 și 9 ruperea etrierului de siguranță de la roata nr.8, nu s-a datorat căderii axei triunghiulare în timpul mersului, constatându-se rupturi 100 % vechi în ambele prinderi.

13



Fotografia nr.8. Sistem prindere etrier siguranță roata nr.8



Fotografia nr.9 Sistem prindere etrier siguranță roata nr.8

-de asemenea comisia a constatat etrierul de siguranță la roata nr.7 rupt 60 % vechi din zona șurubului de prindere de pe lonjeronul boghiului (fig. nr.10 și fig. nr.12) și la roata nr. 5 etrier de siguranță rupt 100% vechi din zona șurubului de prindere de pe lonjeronul boghiului (fig.11).

14



Fotografia nr.10 Etrier siguranță, rupt roata nr. 7



Fotografia nr.12 Etrier siguranță roata nr.7



Fotografia nr.11. Etrier siguranță rupt roata nr. 5

Din analiza documentelor, pozelor, declarațiilor și a verificărilor efectuate în HM Rădulești și IRV Secția Ghighiu se constată:

- revizorii tehnici de vagoane care au efectuat revizii tehnice la trenul de marfă nr.71712-1 au declarat că nu au fost constatate nereguli la vagonul implicat în incident;
 - lipsa etrierului de siguranță și rupturile etrierului de siguranță de la roata nr.8 (fotografia nr.13);
 - rupturi vechi ale etrierilor de siguranță care nu au fost produse în parcurs;
- Declarațiile revizorilor tehnici de vagoane care au executat revizia tehnică la componere în stația CF Târgu Mureș și revizia tehnică în tranzit în stațiile CF Brașov Triaj și Chitila, nu se pot confirma datorită faptului că etrierii de siguranță erau lipsă s-au rupt de la expedierea trenului.

Căderea axei triunghiulare între firele căii ar fi trebuit să fie limitată de către etrierul de siguranță corespunzător acestei părți, roata nr.8. După cum se observă în fotografia nr.13, lipsa acestui etrier de siguranță a favorizat căderea axei triunghiulare, din zona de conexiune A1 între firele căii, în parcurs.



Fotografia nr.13.Etrier siguranță lipsa, roata nr. 8,

15

16

Urmare desprinderii din conexiunea A1 la partea superioară, unde conexiunea era asigurată cu bulonul levierului atârnat prevăzut cu șaiba și cui spintecat, articulația cadrul boghiu – levier atârnat a cedat, axa triunghiulară s-a îndoit datorită greutății, din articulația existentă în zona B și din articulația existentă în zona A. Acest lucru a condus la căderea într-o parte a axei triunghiulare din conexiunea A1, între firele căii, axa triunghiulară rămânând sprijinită numai în conexiunile A și B.



Fotografia nr.14. Axa triunghiulară osia 7-8 deformată



Fotografia nr.15. Conexiunea A1, axă triunghiulară –port sabot

În urma incidentului, în parcurs, la ieșirea din stația CF Chiajna au fost găsite următoarele subansambluri ale timoneriei de frână respectiv port sabot, cui spintecat, levier atârnat montat pe port sabot, firă bulonul de prindere la conexiunea A1- cadrul boghiu - levier atârnat, 1/3 (partea cu ochi) din pana de asigurare a sabotului de frână și șaiba de asigurare a port sabotului pe axa

17

triunghiulară (Fotografia nr.16). După producerea incidentului și verificările efectuate, în parcurs nu a fost găsit bulonul, șaiba și cuiul spintecat de la levierul atârnat, conexiunea A1, cadrul boghiu-levier atârnat.



Fotografia nr.16. Port sabot și subansambluri, roata 8

D. CAUZELE INCIDENTULUI

D.1. Cauza directă.

Cauza directă a producerii acestui incident o constituie desprinderea primei axe triunghiulare în sens de mers de la roata nr.8 a vagonului nr.33872753623-1 și intrarea acesteia în gabaritul de liberă trecere a instalațiilor.

D.2.Factorii care au contribuit:

- defacerea legăturii rigide asigurate de către bulonul de la levierul atârnat, conexiunea A1 de la cadrul boghiu-levier.
- lipsa criteriului de siguranță de la roata nr.8.

D.3. Cauze subiacente:

Nerespectarea prevederilor art.6, alin. (2), lit. c și art.10, alin. (4), lit. d, din *Instrucțiuni privind revizia tehnică și întreținerea vagoanelor în exploatare nr.250/2005*, referitor la starea de funcționare și uzuri ale pieselor și subansamblurilor.

D.4. Cauze primare:

Nu au fost identificate cauze primare.

E. RECOMANDĂRI DE SIGURANȚĂ

Datorită faptului că acest incident s-a produs din cauza nerespectării prevederilor art.6, alin.2, litera c și art.10, alin.4 litera d, din *Instrucțiuni privind revizia tehnică și întreținerea vagoanelor în exploatare nr.250/2005*, referitor la starea de funcționare și uzuri ale pieselor și subansamblurilor, comisia de investigare nu consideră oportuna emiterea de recomandări de siguranță.

18

Prezentul Raport de Investigare se va transmite *Autorității de Siguranță Feroviară Română, administratorului de infrastructură feroviară publică CNCF „CFR” SA, operatorului de transport feroviar SNTFM „CFR Marfă” SA.*

19